TECHE UDINE

MANOSCRITTI

FONDO JOPPI

Manoscritto n. J_MSS_0710_IV

I manoscritti che compongono compongono il fondo, assieme alle migliaia di testi a stampa - compresi rari incunaboli e cinquecentine - il Fondo Joppi, sono quasi esclusivamente di interesse friulano. La raccolta si è formata nell'arco di una sessantina di anni grazie alle ricerche di Vincenzo ed Antonio Joppi.

Collocazione:

Biblioteca Civica "Vincenzo Joppi", Udine - Inventario dei manoscritti del Fondo Joppi
https://www.techeudine.it/fondo-joppi
https://www.sbhu.it/

Joppi
etterati Fri
ni
Vol. IV.

MS
710 d

710

Letterati IV

Joppi. Memorie manoscritte
e fogli volanti sopra i Letterati Friulani.

709
d

PUBBLICA
CIVICA

Antonio Liruti.

La Tragedia di Seneca Padre.
Venezia 1803 Ott. 8vo
Ex Tudesco vol. III a pg. 281
Leggo di Seneca il Tragico nè
Le Tradizioni della Sera III atto II
Della Frode di Seneca di Antonio
Liruti con Osservazioni pag.
alli 20 Ottobre, da Udine 1801,
15 settembre.

Ms. del Canonico Bassi Stagni
di Sacile di Montefalcone sedile
Periodico pagine Friulane Num°

Del 26 Aprile 1891.

Notizie sugli Atlini Notaj di Maniago

1

Genealogia di questo Atlino con memorie raccolte dal Conte Fabio di Maniago, estratta dal MSS. anedoto intitolato che contiene le cronache Latine.

Aylinus Senior Notarius 1244

Antonius Sen. Not.s 1313

Aylinus II 1340

Johannes Not.s 1348 + 1393? (N.B. Autore della cronaca)

Antonius 1432

Johannes II Cancellarius Utini 1447.

Nicolaus Not.s 1370

Antonius 1385

Del Senione Atlino esiste nel Monastero di Maniago il Protocollo dell'anno 1284, un frammento di quello del 1280 e quello del 129[illegible] con alcune pergamene d'lui. Nel sommario Trium Atlinorum si credono compilati i protocolli degli anni 1277. 81. 82. 84. 87. 88. 89. 92. 93. 94. 95. 96. 97. 98. e questo sommario è preso il dì 4 Luglio. L'anno della morte di questo Notajo Atlino non è certo, benchè si supponga esser egli già stato morto nel 1313.

Antonio Seniore figlio del suddetto Atlino vivea ancora nel 1348 e di lui la Casa Maniaca conserva molte pergamene e un protocollo degli anni 1340 e 1341; il rimanente dei di lui protocolli si crede perduto. Nel Sommario si compilano i di lui Protocolli degli anni 1316. 18. 19. 20. 42 e due frammenti del 1308 e 1309, forse i primi scritti da lui.

Giovanni I che succedette nel Notariato a suo avolo cominciò a scrivere nel 1348. Molte pergamene di lui si conservano in casa e tre volumi di Protocolli 1348. 1384. 1385. Si credono perduti i Protocolli degli anni 1343. 49. 50. 51. 52. 57. 63. 67. 82. 83. 86. 87. 88. 93. Non si crede aver questo scritto dopo il 1393. Da questo Giovanni è scritta la Storietta, che si crede mancante, ne è stata trascritta dall'originale che si crede perduto.

Le scritture di questi Atlini e Antonio Notajo in Maniago passarono nelle mani del Sig. Aloise Nacco Notaro in Udine, da questo nel Sig. Lodovico Venerio pure Not. in Udine, come appar in Archivio. L'eredità di questo Nob. Venerio venne poi nel Nob. ed Egr. Sig. Aloise Otellio di lui nipote, dove pur vidi essere le suddette carte, ma le molte di diversi antichi Notaj che tiene quella casa

3

[illegible] — Notizie sopra la Famiglia degli Atilini e
dichiarazione dell'Albero precedente. Data [illegible]
[illegible] dal Sig.r Co: Fabio de' N.ri di Spaniaco il giorno 1733

1. L'antica Famiglia degli Atilini, la quale fiorisce nel Sec.o 12.° tra le altre che abitavano allora il Castello di Spaniaco è degna di essere da noi riguardata, anco dopo il corso di più centinaja di anni, da che è estinta con onorevole e grata memoria, avendo ella il merito d'averci lasciato varj preclari Atti volendo primi Nostri, la quale già lungo il più di un secolo hanno dimorato in detto Castello, servito gli [illegible] Conti nostri Padroni di molte onorevoli cariche, come si rileva dal Protocollo di Atilino di Venanzo, stipite del Casato (da cui ebbe origine quella famiglia, seguendo l'uso di quei tempi) ove [illegible] il Cognome) fino: 1077. il Protocollo del quale anno però colla maggior parte degli altri, giacono [illegible] e non vi si trova un istrumento in carta pecorina sotto il dì 25 Luglio col quale il Sig.r Ottolino già Vitolino di Spaniaco dovette a una sua Casa il Sig.r Giacomo figl.o del Sig.r Ghirardo pure di Spaniaco. Negli anni di detto Atilino mi è [illegible] di vedere cari[illegible] autenticati di quella.

2. Si sottoscrive egli nelle autenticazioni: Ego Atilinus Sacri Palatij Notarius; a differenza de' suoi predecessori, i quali colla formola ordinaria si sottoscrivevano: Ego N. Apostolica, sive Imperiali Auctoritate Notarius. La quale diversità dimostra chiaramente le idee [illegible] alla varietà dell'uso secondo la libertà de' tempi: ovvero se il nostro Atilino godesse qualche particolare carattere dalli Notarj suoi antichi.

3. Leggesi nel di lui Protocollo dell'anno 1187 sotto il dì 29 di Gennaio alla pag.a 4, il quale perchè di molto interessa: Actum Calarchij — nel in Curtivo inter Atilini Notarij. Da ciò ne viene verisimile, che si possa con fondata conghiettura dedurre, che il nostro Atilino avesse Calarchio, ed in quella congiuntura corrispondesse per essa quello che ora sottoscrivono i Cancellieri, ovvero per altro motivo si trascrisse ad abitare nel Castello di Spaniaco, non avendo alcun positivo fondamento di ciò asserire, perciò in talmodo la cosa [illegible] in un luogo, ed in luogo esiste. Nulladimeno [illegible] sopra di ciò quelli riflessi, che gli sembrano proprj.

4. Calarchio, siccome spesse volte si trova nominato nei pochi Protocolli del vecchio Archivio, così non si osservano [illegible] nel sommario di quelli che mancano; così [illegible] e nei Protocolli delle due successioni, cioè dopo l'an: 1300, si trova [illegible] [illegible] mi lascia alcuna menzione. Perciò anco negozio [illegible] il determinare fondato, [illegible] alcune cose di positivo. Io [illegible] in opinione che la Villa, la quale ora chiamasi Montegrale, portasse in quei tempi il nome di Calarchio in differenza del Castello, ed [illegible] Montegrale; indi, o per la vicinanza, o per qualche altra cagione [illegible] la Villa [illegible], abolito il primitivo nome, quello del Castello molto più noto di

fondam.ti: sulli quali io fondo quella mia congettura circa [illegible] il Rioto di
S.ta Maria della Chiesa di Colarello uniforme al pretese della Chiesa di Montevegale, e in n.o luo-
go rendeggli. Di il detto Colarello era situato sulla riva della Celina; ne altro luogo tro-
vai al presente tale situazione; nè di vi ha stato, e il passato trovai alcuna oscu-
rità, nè conservata alcuna memoria.

Sumanno? Rylianus.

5.a Per altro di quello nostro Atilino, perfettissime carte pietose noi già ritrovassi, che pos-
sino il sopradetto Protocollo del 1387 ne abbiamo due altri, uno il quale
può principiare dal principio del 1380; l'altro del 1391, ed alcune pergamene
pergamene l'ultima delle quali di contiene pochissimi gli strumenti
di Not: Gio: Antonio Rylini del gli 8 Gennaio 1393, e del 1394. Ne posteriori
a quella troppo veduta alcuna carta di esso: onde è cosa verisimile che egli in
quello anno se ne morisse. Certo è che la sua morte è seguita al principio del
19.o secolo, come si può vedere dalle autenticazioni di Antonio di lui Rylinolo
del 1818 nelle quali si sottoscrive: Antonius qm Atilius. Del resto grande fatti-
ca delle antiche memorie di nostra Città, non ignorabile dalla negligenza degli Ma-
gistrati o dalla cruda invida del Tempo, ci è stata tenuta la maggior parte del
le di lui scritture come si può vedere dal Libro catalogato: Sumanno? Rylianus
nel quale si vedono sommariati li protocolli degli anni 1377, 81, 82, 89, 90, 91, 92, 93, 94, 95, 96, 97, 98, 99
pertanto irreparabile di mai di potersi compiacentemente aver tutti; perciò mai di
potersi riparare. Il sopranotato sommario, e delle di lui qualità voglio ciò che da
me è stato scritto sul principio di Ato.

6. Ora la dichiarazione dell'Albero della famiglia Atilina da me posto qui sopra con-
viene qui stabilire una verità, cioè che Atilio di cui ora parliamo fu Padre di
Antonio, e Ascavolo di Giovanni Gianchiero Notaj: la quale asserzione manifesta-
mente si prova colle sottoscrizioni dell'uno, e dell'altro di essi, [illegible] del quinto Istru-
mento si prova colle sottoscrizioni dell'uno, e dell'altro di essi; [illegible] del quinto Istru-
mento dove si sottoscrive: Ego Antonius Atilini & Ego Antonius qm Atilini
& del 2.o pel processo e la [illegible] di vendita del 1393 tra il Not: Gio: Baldassa
re qm Lubano, e con Gio: di Francesco dall'una, ed il Padre Giovanni dall'al-
tra parte, e li testi di Fatto, ed una vendita, ed il Not: Gio: Antonio di Pagano fece
l'anno 1377 di 13 Febbraio dal Gio: Giovanni di Francesco di detti di Rai, e dalli di lui
figli Antonio possedevano in Francesco vigna del vecchio Atilio, e da che Giovanni
copiato, così si sottoscrive: Ego Joannes qm Atilini de Francesco? - Notajolim
Atilini testari mei mihi commissi, provi? di più in molti altri carte che abbiamo

mano del d.° Giovanni tratte dalle note di Antonio, ove egli: Ego Joannes q.m Bylini — Notas olim Antonij Notarij suprad.i scripsi; e Antonio era figlio di Giovanni, nè segue che Bilino, il quale era Padre di Antonio, fosse Bisavolo di Giovanni.

7. Antonio suddetto: di lui il d.° Notaio di questa famiglia ripetuto fin dal precedente Bilino, la prima carta, ch'io mi abbia veduto di lui, è il testo dotale della Nob.: sig.ra Odorica q.m Samuello di Spaniaco stipulata nel Nob.: sig.r Enrico di Belluno ad 24 Febb.° 1318.; e l'ultima è l'abbrevviazione fatta dal Nob.: sig.r Galvano di Spaniaco al sig.r Oduardo suo Nipote della di lui porzione agli 11 di Gennaio del 1346. Nè sapevi se dopo di quell'anno abbia egli scritto. Quello è certo che del 1348 fattavia viveva, dicendo d'esso il sommario già citato degli ne Bilini al suo Protocollo di quell'anno: Legitur in prima carta Prot.i Notarij viventis, et alie pleniores. Molte pergamene di lui, ed un Protocollo degli anni 1340, e 1341 fattavia si conservano. Del restante con Negrazia vari atti descritti di sopra, tratti da le stesse cagioni si sono smarriti li Protocolli degli anni: 1316, 17, 18, 19, 20, 42, e due frammenti degli anni: 1308 e 1309; li quali forse sono stati li primi da lui posti. Si trovano pertanto tutti quelli sommariati nel sommario; ma che fa che non ne siano periti degli altri ancora, dei quali non si conservi neppur quello miserabile vestigio?

8. Fu il nostro Antonio quegli che incominciò ad aver dipendenze nella Casa di Ragogna. E quello forse fu raccomandato dal sig.r Oduardo, ovvero dal sig.r Galvano di Spaniaco, quegli tratto, quegli figliuolo di sorta di Ragogna, ospe amministratore dell'eredità lasciata dal sig.r Bertoldo, la quale poi nonnati suo Nipote dovette vedere con gran dispiacere. V: Summario Bylini p: 69.

9. Ebbe un figliuolo chiamato Bilino del nome del Avo, e quello fu Bilino 2.do Padre di Giovanni primo Notaio nominato di sopra, e di cui testo. Due volte che Antonio lo nomina nel suo Protocollo dell'an: 1340. Primieramente ai 16 di Febb.° Presente Bylino filio meo Nonnij, e poi in 2.do luogo nella stessa maniera ai 4 di Giug.° Di costui in fatti la Badia ebbe tra l'atte Notariale, nè altra memoria di lui si ha, se non ch'ei fosse in questo mondo.

10. Da questo Bilino Nonnij, il quale siccome abbiam detto, fu il 2.do di questo nome, nacquero due figli Giovanni, e Nicolussio: Johannis et Nicolussij fratrum, filij q.m Bylini de Spaniaco ambo duos campos, leggesi nelle tante volte citato Sommario alla p.: 73. e nel 2.do Volume de' Protocolli di Pre Mauro di S.t Foca sotto ly 2 Kal.e: del 1370 Joannes et Nicolussius Fratres q.m Bylini de Giovanni, il quale succhiò nel Notariato ad Antonio suo Avo, cominciò a tenere l'an: 1348 con abbattendosi il d.° Sommario alla p.: 70. Item legitur in suo Protocollo anno 1348 quod ipse erat quadraginta primum annum advertendum Joannis filij q.m Nicolussij de Spaniaco, et nepos Nicolussij q.m Antonij q.m Bylini de Spaniaco. Molte pergamene di lui si conservano, e tre volumi di Protocolli: il primiero, un altro di contiene la terza degli anni: 1364 e 1365 ma è quasi totalmente quello dalle acque. I più antichi sono

riguardo a quella sola prova non sarà forse niente migliore di quello ha stato rispetto a suoi Antecessori, riguardano ispecialmente perduti quelli degli anni: 1343, 46, 49, 50, 51, 52, 57, 63, 67, 82, 83, 86, 87, 88, 93, tramandati tutti dal nostro benemerito Compilatore con dei Frammenti di varij altri anni. Forse ch'molti ancora se ne trovano smarriti, poco più che l'ottava d'essi almeno memoria. Non v'ebbe, ch'abbia scritto dopo il 1393.

Il primo che ci rende il nostro Giovanni nell'ordine suoi Antecessori citato, e d'alcuni pure molto benemeritissimi assai, fu il Kalendario; ch'è il Framento della storia della guerra accaduta il Friuli [illegible] del Patriarca Filippo d'Alanzone. Da questa tutto ha ricavato quanto scrive nella vita di detto Patriarca il Bellone. Quello, che se il buon uso generale nostro di quei tempi, ch'accadero in tutto quello Paese a tempi di quella ostinata, e fatal guerra, ce ne somministra delle altre pregevoli della nostra Casa, descrivendo la minutamente: quale: i nostri Autori ci figurarono nella difesa di quello Castello, ch'avevano ha [illegible] del Patriarca. Da essa le vide l'autorità di Nicolò, la prudenza di Luchino, il valore di Bartolomeo, e s'rileva il nome di quasi tutti gli altri Ill.mi Consorti, ch'in quel tempo vivevano nella verità di lui luce dedicarsi; poich'oltre l'essere contemporaneo, fu ancora, massime nelle cose accadute in Friuli, puntuale, et ottimamente informato con ciò ch'scrivono li Gatari, et Cortesij Scrittori di quei tempi. Ma la disgrazia porta ch'perduto l'originale, le due copie ch'ne abbiamo sono tutte piene, e quelle, e senza interpunzione, ed in moltissimi luoghi senza senso, e piene di lagune introdotte forse per ignoranza de' Copisti a rilevare i caratteri dell'antico originale. Ora io dolendomi di vedere questa preziosa memoria così sfigurata, e corrotta ho intrapreso di farne la copia ch'ha aggiunta in fondo al presente volume, procurando, poich'altro fare non v'è stato, di rettificare la interpunzione ed il senso col confronto del Bellone, de' Gatari, e de' Cortesij; i quali si trovano nella raccolta del Muratori. Quello è quanto ho io fatto nella presente copia, la quale nello stesso presente non debbo preferire alle altre due accennate di sopra. Nè altro occorre da dire degli scritti di Giovanni.

Fu egli in Comitiva delli Nob.li: Marchino ed Odorico Fratelli Kpiceli del già Sig.r Nicolò a Milano: Abitante in Padova al Nob.e Sig.r Giuffredo già Nob.e Sig.r Nicolò in tempo di una di lui infermità e strumentò il K.r di Rod.o Fra Ugolino, mentre egli intervenne al Capitolo della sua Religione in Venezia: e del 1357 andato

V. Strumento ad ann. 1340 p. 68.

a Ferrara dal Nob: Sig.r Ghiatto vogliono atto come la suddetta Dona Beatrice donava a detto Sig.r Ghiatto ogni cosa, ed avera nella ragioni della Sig.ra Donatario di lui consorte. Continua, e forte aurebbe la disputa incontrato da Antonio suo Fratello cosa di Ragogna, hauendo hoggidi in Protocolli di lui il molto, ed ha egli tenuto degli affari di questa Casa, e come peso cosa ottava, ed honorevoli del ordine che ottenne per qualità de tempi l'impiego, che hoi ora chiamiamo di Cancelliere. Quello d'Ottavio l'an: 1360 deve veder conto al Nob: Sig.r Simone q.m Nicolò di Ragogna dell'amministrazione fatta dal detto Antonio, e dal Fabio secondo, suo Padre dell'eredità del q.m Sig.r Bertoldo, cio del detto Sig.r Simone. Ebbe per moglie Caterina Fabio la di lui Frate di Aviano, di pass. dotali ne fanno registro nel p.o Volume di Protocolli di Pre Martino di S.t Foca sotto li 20 Gobre del 1356. ebbe un figliuolo nominato Antonio di cui ne fa mentione Leonardo de Antonij ne suoi Protocolli a li 22 Genaio del an: 1432 ove dice: cuius pecie terre hic diuisa[illegible] confines [illegible] a mane Reverend Antonij q.m Joannis Antonii de Spilimbergo, e questo è quel tanto di notizie ci abbiamo di Giovanni primo.

j3 Di Nicoletto altra memoria non si conserva, se non ch'ebbe un figliuolo chiamato pure Giovanni Lautitio il quale si trova due volte nominato come Testimonio nel di lui Protocollo dell'an: 1385 il quale loco nel fondo del n.o Volume de Protocolli di Pre Martino di cui è figlio. Presente Antonio q.m Nicolaj Attimi del

j4 Due Antonij erano adunq. nello stesso tempo nella Famiglia Attima cugini germani: fratello di Giovanni, ed Antonio di Nicoletto. Ma qui s'incontra un nodo molto difficile da sciogliere circa la stabilire quale di quelli due Antonij fosse il Padre di Giovanni secondo Canonico d'Udine. Per quanta diligenza io m'abbia considerato quello difficile non mi è riuscito il ritrovarne alcun solido fondam.to, ne per l'una parte ne per l'altra. La sola congruenza del nome m'ha indotto in parte di attribuirlo piu tosto ad Antonio di Giovanni, che all'altro Antonio, specialmente cosa vista alle, che egli sia stato piu sotto denominato col nome dell'Avo, che di una Prozio.

j5 Quanto io credo di quello Giovanni fosse figliuolo di Antonio di Giovanni Nicolò come egli nomi nato da Giorgio figliuolo di Lazzaro, il quale il 8 Novembre si maritò del 1439 a Chiara in un istrum.to di vendita di Jacc.o Notaro q.m Silvestro q.m Salvano di Spilimbergo d'una casa che loro situata in Spilimbergo sulla Piazza della Colonna, e vien detto ivi di fatto Nicolino Pietro q.m Joannis Nicolai figlio Antonij de Attimis de Spilimbergo. Ma io di ho veduto altra carta di lui. Credo che egli facesse la maggior parte della sua vita in Roma finche ottenne il Canonicato, e perche di o pochissimo o nulla fu versato delle cose della Patria impercioche dalla Bolla conferitali fu il Canonicato da Nicolò V. Papa, di Nicolò, come egli era

Inserimenti ad Protocol: di Jacob di Ponteliano: 1760 p: 71.

[illegible] Cardinal di Loreto. Nov volendo detto Giovanni, qui ne
[illegible] Giovanni titolo S. Sabine Presbitero Cardinali fiorentino, con
[illegible] privilegio, prerogativa, facoltà e autorità di L'An. 1497 ottenne il Cano-
nicato quale fu da Cristoforo de' Cavalcanti una Copia della Bolla Papale, e del pri-
vilegio ricevutami per mano, quanunque d'autenticità, fu l'autenticità però del Cardi-
ne, e per l'edizzo, molto autorevole, l'ho qui voluta citare come concernente
molto al lustro del Personaggio, e della Famiglia, d'un trattiamo, dell'uno, e dell'
altro de' quali n'è più oltre memoria.

Fatto di Novembre 1733

Fabio di Maniago

Il detto Giovanni q. Alticus, Canonico, fu [illegible] con nobili Oldrado
ed Odorico figli del q. D. Volmero di Maniago a Milano, e colà in Padova
col nob. Matteo q. Nicolò nel tempo di sua dimora [illegible] alunnato, e Can.
di Ravenna Fra Ottaviano, mentre [illegible] del Capitolo nella sua Residenza di
Venezia e del 1387, [illegible] un atto [illegible] la Monastero di Ferrara
Beatrice donna del fu Oldrado [illegible], che avean nelle regioni
di Maniago giurisdizione. Fu come l'avo Antonio, di argento [illegible]
con [illegible] Rizzoni, due spade abbassate a rovescio.

D. Obaldo q. Alberico di Maniago (1338-50) ebbe a prima moglie D. Maria bona
de Ferraria e per IIda 1359 D. Alica figlia di D. Gerardo di Polcenigo.
(V. Genealogia Maniago)

[illegible] nichil videntes contra hos proprie agentes, de mense Decembris XXI mensis Septembris cum omni eorum potentia iverunt Cl/anko.

Atino di Manicago, notajo in Do Lucopera in Calanetto
Anno del 1244 † prima circa del 1300

Giovanni di Atino
Gennaio 1302 (Divisione
fra fig. di Giovanni)

Antonio not. 1308 – 1313 – 1348

Atino 1340

Giovanni not.
1318 – 1393
autore della storia
di Cattaro
Dottorando di Lo Dinato di Arian
P.D. 23 Nov. 1356 Atti di Pa
Matrice di S. Fosca

Antonio 1432

Giovanni, Protonotario Apostolico
e Thesaurio di Cattaro
canon. d'Udine
obiit 1444 22 agosto. Udine
Le Storie de Cesarelli Pomarolo del D. Giovanni
parte posseto del canonicato di Udine vacante già possedute
per da Cristoforo Cavalcanti e dato da Pp. Nicolò V
al D. Gio. da Udine

Nicoletto 1340

Antonio
1385
Dubbio se di questo
o l'altro padre del
Thesaurio Gio.

---

(1) Supra pag. [illegible] reperiebamus a gentibus dominis Padua
iam in anno 1385 captum fuisse, quomodo ergo nunc ab
illorum gentibus etiam obtinetur? Forte a Liga Ultrajectina
fuerat receptum. Quod tamen ad nostrum historicum non enarrabatur,
sed in locis nostrorum apographorum, vendita est.

[illegible] Mss. 294. XV [illegible]

[illegible] XV

[illegible] Provisione [illegible]
[illegible] Bernardo [illegible]
[illegible] Marcello [illegible]
[illegible] per la sua [illegible] Provisione Generale
[illegible] Capo.

[illegible] per [illegible] [illegible] [illegible] [illegible]
[illegible] [illegible] [illegible] [illegible] [illegible]
[illegible] [illegible] [illegible] [illegible] [illegible]
[illegible]

[illegible] e [illegible] cavaliero [illegible] Mis [illegible]ero adverse [illegible]
[illegible] Mis [illegible] [illegible] [illegible] forono [illegible]
[illegible] [illegible] [illegible] [illegible] [illegible]

[illegible] carta . in mio fiore e in la mia [illegible] per la [illegible]
de Dio io fiore sono nomato cum honore e [illegible]
e de mia persona [illegible] che [illegible]
de Dio, che [illegible] mai nesuno mio scholaro in questa [illegible]
non lo perdidore che sempre sono nomati [illegible]
in questa arte. . . .

Nota di Mr Fontanini.

Lancellotto Beccaria, figliuolo di Leodrisio, e Fratello di Castellino, fiorì nel 1408 e ebbe con [illegible] in odio a Biscante mosse tor guerra, unitosi [illegible] (arve a' Sigg. di Piacenza, e di Brescia, benché [illegible] Oratori Cesarei, e Veneziani, fu conchiusa [illegible] pace nel 1408. Vedi Franco Zaccaria della Storia d'Italia Parte I p. 29 e 30.

Notizie
di Pietro Vincola
Parlenpio.

^ e una lunga, già
procedute regi-
mi, pure con
l'unità ancora
una lacuna, ~~tutta~~ seguita
altra.

... fraterna di S. Giacomo di Pellizzari
avendo da eleggere il suo primo Parroco,
non potendo, nella scarsezza di idonei Sacerdoti,
~~[illegible]~~ rinvenire un soggetto
di pieno aggradimento, e desiderando
d'altronde d'inaugurare la Parrocchia
con una celebrità, pregò gli celebérrimo
l'illustre Giulio Cesare Partenopeo,
ad assumerne l'ufficio di Parroco
cortesemente invitollo, quantunque
fosse già negli anni provetto, ma
pieno pieno ancora di vigore, di sa
lute, e di vita. Venne il Partenopeo
all'invito, e ottimamente si comportò
amministrando la Parrocchia fino
al 2. Dicembre 1615, in cui morì
gravissimo di ben otto mesi
sull'anni, dopo di averne pure
piamente, e santamente celebrata
la festività del Protettore S.
Giacomo Apostolo.

Ogni suo [illegible] del di lui Ingegno
ci furono i seguenti Poemi
che noi oggi nella seguente Raccolta
riuniamo. Il primo è il secondo Poema
in Lode di S. Nicolao Vivaro Protonotario
Patriarcal di Udine, stampato in Udine per
Nicolò Schiratti l'anno 1599 in 4.° — Il 3.° è un Poema
in Lode di S. Michele Arcangelo, stampato in Udine per
Pietro Schiratti l'anno 1613, in 4.° — Il 4.° è un Poema
in Lode di S. Giacomo Apostolo, stampato in Udine per
Pietro Schiratti l'anno 1613, in 4.° — Il 5.° è un Poema
in Lode di S. Giacomo Apostolo, stampato in Udine per
Pietro Schiratti l'anno 1613, in 4.° — Il 6.° è un Poema
in Lode di S. Giacomo Apostolo, stampato in Udine per
Pietro Schiratti l'anno 1613, in 4.° — Il

[illegible]

[illegible]

[illegible]

gli era

[illegible] Pag. 214-218 Tom. II. Venezia
1762 pp. [illegible] per [illegible] = Valentinelli
Scrittori = Bibliotheca [illegible] = Vol. [illegible]
Pag. [illegible] [illegible] 1861,—) — Pag. 48-50)

D. q. anno [illegible] Turano [illegible] un
[illegible] un Vicario [illegible] [illegible]
[illegible] [illegible], [illegible] = Calla
[illegible] = [illegible] Depositi Tutori [illegible]
[illegible] [illegible] d. S. [illegible]
[illegible] [illegible] del 2. Febbrajo
1796.

1615 [illegible] [illegible]. —

Lorenzo di Aquileia.

[illegible] (Dal Pisani,
[illegible] Tom. II. Venezia
[illegible] Pag. 214–218 Valvasinelli)

similar è de venturo in Italia a Christiana la gloria de arme
che a nissuno a più Italiani e Todeschi e altri grandi Signo-
ri e Capitani è venuta combatter in Sbarra Ste andhora a
Christi che non hanno deliberato combatter S. De alcuni
che sono stadi me scolari che hanno deliberato combatter in
Sbarra ne vogliono fare a qui memoria, e nome S Elle
prima mitade e scapolar cavalcare le Christi Signori di
Venetia che debbon combatter con Christi Signori da la Ban-
dera che terrano Grandi dese todeschi. La battaglia sarà
la seguente. I Cimieri a la nostra cavalcare e gagliarde in
valiroso Stile Galeate de bianca Christi de grisello, chiama-
ve da Christo che deven combatter Gem la cavalcar ver-
so Christi Britiando de Signori, che cambio a Venetia
Anchora alla valorosa Gendarmeria Christi de Brachiano con
Christi, I che le vie prima de tantar a deven mitade a cava-
lcar a cavalcare cavalcare Christi Todeschi Cavalieri e Signo-
ri deven combatter in Sbarra e quelli de Christi Christi
ra alla valorosa Gendarmeria Signori di Bari da Christiano che
in Sbarra in la castella contra de valorosi Gendarmeria . . . . .
todeschi che sarà de Grandi a cavalli mitade a cavallo che sarà
pe a pe tre colpi di asta e tre colpi di spada e tre colpi
de daga con presenza della molto Illustrissima Signora Duchessa di
Milano e de Madonna la Duchessa, e de altri infiniti
Signori e donne I Anchora alla castellana cavalcare Gem alla
de castellano che debbono una volta combatter con Christi
Cristiani di Christi I . . . Ed altri che in Sbarra
compagnati, e sono molta contenti, perche sono stadi tanto
onorevole e sia attendo la honore, e la amore de mi
Signori e di lor parenti. Anchora dico che a chi è insegnado

Lorenzo di Aquileia.

a questa parte fo la indegnadal candiamenta e chello
no che stado persona altro che lo scolare e alguno distrello
so parenta. Anchora che a quelli che gli sono stade ano
cibudo sacramenti de non e talcata resono Lego che
loro abiano vezudo da mi fiorp e maximamenta me ho
guardado da magistri sirimiduri e de soi scolari Et loro fo
invidia zoe Ui magistru mano sconvidado a zugar a spada
da taglio e da puntap in tu vorella sta a vinti e
ano e la chesa fon ai guadi de romora . . . . .
questo accidentp e stado vi volte che sono stado ruanado . V
volte sor mio honor mal conzeguda zoso . Este altro
stado sconfito e dunap amisi, on ubiano sta vanta in nisu
cao in Dio in fato e in mi diorp, e in la mia ghuda I
e zer la gracia de Dio ei giorp sono armato con la mor
i sontap lesione del mia corpo a S. . . . . Ma cosa dirp
per la gracia de Dio, che zamai nesun no a lo sconfitto
in questa arte non fo perdidor cai tuthi sono armai
con honore in questa arte . . . .

Pag. 214–218 Tom. II. Storia

Lorenzo di Aquileia.

Baldana Bortolomeo

Baldana
Bortolum

[illegible]

[illegible]

[illegible]

(Bortol. Baldana [illegible] Udine [illegible])

Dal 1445 al 1456 Bortol. Baldana fu Capitano di Giarra. Vedi Indice dei Capitani di Giarra. 1453 Brix).

Nella [illegible] Conte Francesco Capelli Canonico [illegible] pagg. 92 dell'appendice scrisse all'ab. Domenico Ongaro e all'Conte Pietro di Montegnacco Signore di Rosazzo, di ritrovarsi oltre ad alcune poesie di Bortolomio Baldana [illegible] nella loro [illegible] le seguenti composizioni poetiche:

1 Capitolo XI in terza rima sopra i dolori della B. Vergine attribuito a Francesco Petrarca da pag. 1 a 48. —
2 Inno (in latino) di S. Bernardo sopra il nome di Gesù da pag. 49–51.
3. Laude a Cristo onnipotente pag. 52–53
4 Sonetto sopra la Passione di N.ro Signore di B.B (Bortol. Baldana) (6)
5 Sonetto contro gli Ebrei della Stella
6 Laude sopra la mortalità dell'uomo che comincia:

Essendo ogni cosa fuso
Homo et de te exaltita
che poy torni in fango pieno
Lasso e che nol pensita.
Qual sey pensa e che saray
Dopo de la morte obscura

[illegible] Tom. II. 218 [illegible]

No[illegible] fiam et tornerecy -
Vento fumo e ghiaiadera,
Qual fu l'hom tal la sua fazza
O tristo che nol pensa
Voy che morte mi disfazza
Ei partir non giova p[er] ch[e] ek

In fine leggesi: Deus Bartholomeus de Baldana uxor mea et ego
una Verona in anni volutione post obitum me uxoris decillime de-
decimo nono mensis octobris 1467

1. Ode del P.to Bart. Baldana

2 Stanze XXVI nella conversione d'un Peccatore, tratte dal Boccadoro. Ham

9 Due Laudi al Redentore

10 Composizioni varie Sacre in 14 Ballate [illegible] S. Maddalena (1496).

11 Laude della B. Vergine al Figlio. (2)
12 Altre due Laudi alla Madonna, poi ga-
Leggono Orazioni italiane e Lat[ine] [illegible] della data del 1492 e 1495. in fine de certo
Riguardo e alcune Ballate.

(1) Dove per fi[illegible] d'oro corona
Oggi fu posta Te di Spine cinta
E'l tuo lato aperto et con punzenti aguti
Confitto al legno tua Santa persona.

E non in altro tua voce risuona,
Ma Padre i mio fallo hai remesso
E dopo gli flagelli guarigione e frutti
L'aperta morte tua vita ci dona

Tanta umiltà per far mi presti audacia
Come tu vero Idio te hai connesso
Per noi in preda a gente d'ira piena.
Quanto stupor a vendar la grazia
E obtiem l'alma nel profondo ecclesso
Del Verbo pianti el Sir porti la pena.

B. B.

Lorenzo di Aquileia.

(2) - Laude a Maria Vergine. È l'opera della prima del secolo XV o del principio
del seguente, d'autore veneziano. (Vedasi su di essa l'ortografia in Zeno).
È opera di Leonardo Giustiniani

Maria Vergine bella
Scala che ascendi e quindi all'alto cielo
Da me leva quel velo
Che fa 'l cieco l'alma meschinella.
Vergine sacra del tuo Padre figlia
Di Dio tu' madre e figlia,
Lo cui piccolino in cui si pose
Colui che il ciel non piglia
Or m'aiuta a' miei dì
Contra ne' veni agguati e mortal lacci
Dell'antico ladro di spazzi
Acciò ch'io mora o Vergine bella.

Porgi soccorso Vergine gentile
A quest'alma tapinella
E riguarda ch'io ho tenebre e exile
E tu del ciel regina
O stella mattutina
O tramontana del mondan viaggio
Porgi il tuo santo raggio
Alla mia corrente ed debil navicella.
Ne' ciel l'agente è in tavola d'ose
La grazia alta e perfetta
E tu 'nfra le donzelle
Di grazia fosti colma
Ne' tua bellezze eccellente (?) gergo (?)
Dunque a me non fur peggio (?)
Di quel che a te fu fatto o Vergine bella.

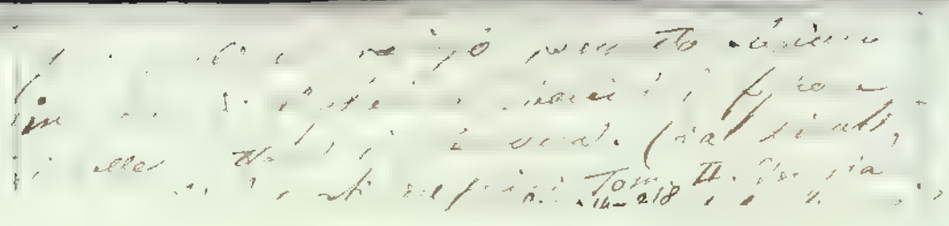

Deh vita mia Donna nel tuo grembo bello
Le mie lagrime amare
Tu sai ch'io t'ho preferita a fratello
E ciò ch'può negare;
Le vane cose lascia e
Se cagion'non hai portar dimora,
Non aspettar quell'ora
che il lupo mangi la tua pecorella.
Prima morto me per me non posso
Levar l'altra mia speme
Ch'ancor e il mondo non mi urge addosso
E ben ragion prende
Prima debil teme
Un gran nemico e di vista non pave,
Ogni fiamma
Certo non ha ch'arde quella!
Donna verità con fede viva,
Notizia di me stesso,
E sai ch'io piango ed abbia in odio e schiva
Ogni peccato commesso
E tra miei ogni doppio petto
che più io non cresca
D'ira non stimo e lasso,
Ch'ogni mio stimo passo
Ritrarmi fa nel cieco calle

Finis

Lorenzo di Aquileia.

Codice del Monastero de' Benedettini di Clèment ... in Pisa
ulteriore.

T ... fogli a due colonne di 36 righe ...

1 ... pa. 1–10

2 ... Lombardum ... Rotam ... Curie et ...
... – prout moderni ... 10 –

3 ... 22 – 25 ...

... 25 – 4/. –

... Lombardum ...

... 40–160 ...

= Nella Biblioteca Nazionale in Parigi, tra i manoscritti Fonds Saint Germain N. 1456
vi è un Codice del sec. XIV che contiene
I Rhetorica di Joannis de Sicilia incerti dictandi pag. 3 – 13
II Summa dictaminis ... composita per Mag. Laurentium de Aquilegia Lombardum (?)
iuxta stilum romane curie et ...

Admont, Bibliothek.

Cod. 439,

f. 1' „Incipit practica[!], siue usus" dictaminis magistri Laurencii de Aquileia."

Pgt. 44, 105 Bll., Kufg. 14. Jhd.
Die ersten 9 Bll. Papier, 15. Jhd.
Lit.: Rockinger

f. 9. 1321, 3/9, in curia Pysini, Padua, Adrianus Bellus, 24. Juli, Avignon

f. 10, „Incipit tractatus dictaminis prosaici et artificialis compositus per magistrum Laurencium Lombardum de Aquileia, Romane curie et consuetudinum notarium et procuratorem meritissimum. Quia vir Laurencius de Aquileia [illegible] jurium [illegible] Teil seines Werkes [illegible]

f. 14' Formulae [illegible] introitus [illegible].

Da scheda presso l'Ab. Giacomo Vicinale
[illegible] N. VII Manoscritti.

Codice CCXXXIX Summa Dictaminis Magistri Laurentii de Aquileia scritta in folio 2 grande
N. VIII del secolo XV di fogli XXVIII. Codice
con ampio margine e con miniatura in fronte che
rappresenta l'Autore. Vita Lorenzo di Aquileia
verso la metà del secolo XV e fu professore di belle
lettere in Friuli, onde non è improbabile siano
vissuto un manoscritto originale.

M° Bartolo Lucano Notizie

1490 21 Feb Udine. Presbyter Joannes Grammatice professor M° Bartolo Lucano Utini habitatori q. Antonii de Arvatta Carnee Carolis Gortiet etc.

Ant. a Foligneto Rector

1482, 26 Jan. Portogruaro presentibus

M° Bartholomeo Lucano rectore scholarium et P. D. Ioanne Antonio Co. de Polcenigo et Co. Alberto d'Spilimbergo.

Ben. Merlato not.

A. N. U.

1459, 29 Augusti. Utini

I. Duniolis

Reg. Comunis di Udine

1474. 3 martii. Ser mandato Magnifici M° Bartolo Bartholomeo a Ulmo pro Egregio Artium et Medicinae Doctori et Equiti Aurato Comuni Utini et Equiti Aurato Comiti Palatino. Ducatis auri Hungaricalibus centum

[illegible] Bartolo [illegible] Comiti Palatino [illegible] Bartholomeo [illegible] Comiti Palatino [illegible]

[illegible]

106.00

[illegible] valent £ 62.00

M° Bortolo Lucano Notizie

1490 21 Feb (Ven. prepar. gymnasii grammatici professor M° Bortolo Lucio. Ulixe Scabbioni q. Antonii de Avosta Cremen. Carolis Gonfalonerii etc.

Ant. a Fabiano ad Ann
Notarii

1482, 26 Jan. Bortolomeus quondam

M° Bortholomeo Lucchano de Ulixe Scabbionibus q. D. Ulixis Maiordomi Co. de Polenza
et Co. de Alba d'Enno.

Ben. Mercato not.
A.N.U.

1459 29 Augusti. Ven.

Reg. Consil. di Feltre
1474. 3 martii. de mandato Magnifici M° Bortholomei Lelio Lucano a Ulixe pro Ligado Feltrie
Communi Feltrie et Feltrinis adoperati coram nobis.
Provisoribus et Feltrinis apud nos habentibus Ligam
Guerrarum

q. Danielis

Lucano olim
Duc. XXX
valent £ 156.00

Tarvisii
Plenum
X valent £ 62.00

M° Bartolo Lucano Notizie

1476. 21 Feb Ubre. prepar gymnasia
profess M° Bartolo Lucio Ubre Lectorat
q. Antonii de Arcella Canon Carolij Gurtiet.

Ant. de Fabiano not Ubre

1482, 26 Jan. Portugruaro presentatus

M° Bartholomeo Luchano rectori scholarium gt. P.D. tu. [illegible] Co. de Polenza
[illegible] Alba d'Enus.

Ben. Merlato not.
A.V.U.

1459, 29 Augusto. Ubre presens Carolus q. Danielis
de Gurtio habitator Tarenti.

Sid. de Varij not
A.V.U.

1477 Magister Bartholus Rector Scholarum Ubre
Spesa Ut. 5/. –

-

479 – ~~Do~~

Expensi pálatialorum

Expensi dati Magro Bertulo Lucano olim
rectori scolarum in Flumma Ubre. XXX

1480 valent ℔ 2 £ 16.00

Expensi dati Magro Bertulo de Tarento
fuit olim rectori scolarum Flumme
pro toto suo salario dñi. X valent £ 62 00

1496. 11 Gennaj. (Udine) · presentibus Magistro Bartholo
Lu[illegible] Tuluetio Rectore Scholarum Utini habitante etc
Atti di Nicolò Pittiani. Archivio Notarile di Udine

[illegible] in loco plenario electo & dilecum [illegible]

[illegible] [illegible] [illegible] [

1493 [illegible] Bortolo [illegible]

Testa [illegible] M.o Bortolo Tiedaus [illegible] [illegible]
[illegible] [illegible] [illegible] [illegible]
[illegible] [illegible] [illegible] [illegible]
[illegible] [illegible]

Gradenigo

1496 [illegible] Udine Convento legale in latino nella causa tra il nob. Matthiolo di Madrisio e l'egregio Maestro o Rettore delle scuole Bardolo Lucano per l'educazione dei figli del primo

(Negli Atti di Pietro a Varisino di detto luogo Arch. Not. Ud.)

1496 Dominus Bartholomeus de Silvestro Rector scholarum in Utino — Nicolò Gubertino notaio Arch. (Arch. Notar. Udine). —

Marabutto di grossi due per fo[rmento]
[illegible]
nel 3° Decembre 1488. Duc 4
do'li a uno forno forestiero fol 16
[illegible]
A dì 5 fevrero 1489. Duc 2 [illegible]
pagato lo detto brustio suo patto
[illegible] — — — £ 12 β 6
A dì 4. luio li contadi Duc 2
[illegible] — — — £ 12 β 6
[illegible] — — — £ 12 — 5
[illegible] li ppo li contadi nel bano
del fu fol 1 — £ 6. f
A dì 21 agosto 1492 li lui medesimo
sotto la loggia — — — £ 6 β 4
E, de bruer nel 15 agosto nel 1488
fin nel 27 ottobre [illegible]
65. lo quel tempo stemo li fioli
a mandrie: from la Croce per
[illegible]
nel B. fo 1489 e stemo fin
nel 24 aprile 1490. che sono
mesi 7. 24. from che lor se partemo
de la pesta nel 16 zugno 1490
e stemo fin nel 5 octobre fol
detto. Ultimo che sono mesi 3. e
zorni 29 che sono in tutto in
fumo mesi 11. e zorni 8. a
Raxon de Duc 8. al mese [illegible] £ 54 β 15
[illegible] mesi 2 che son
stado a [illegible] in do volor
a raxon [illegible] — £ 8. β 6.

£ 126 β 1. d.

[illegible] Vendusto di grossi due per fo[rmento]
fioli di sono [illegible]
de tempo de mesi 5. e zorni 28.
a raxon de Duc 8 al mese che
apar de un suo scritto de mano lo
fiol. Ditto comenzò nel 4. Septembre
1487 e fin nel 1° ottobrio
1492 - monta Duc. 40
£ 5. f 3. nel £ 25 β 7.

[illegible]
do [illegible] suoi fioli che sono vegnudi
[illegible] per lo tempo de
[illegible] zorni 38 a raxon
de al anno come alaar

[illegible] de [illegible] nel bastaso de Marchusso
in fumo [illegible] — £ 11 β 17 — d.

Gerardo di Fiandra – Notizie –

Da Protocollo inatti d'Pietro Varij not. di Udine
Archiv. Not. Udine,

1486, 2 Settembre. Compromesso in giudizio innanzi al Signor
valoroso Vicario del Luogotenente Veneto Zuppetano, del nob. Cristoforo
di Castello nella causa mossa Gerardo di Fiandra Libraio in Udine
per pagamento di vino a conto e per libri comperati da
questo. – Il vino consegnatogli in precedenza 184 a Lire 3 e soldi 4 il conzo,
ammonta il debito per tal vino a Duc. 89 Lire 1 soldi 11. –

Conto firmato presso Maestro Gerardo di Fiandra
de' suoi rapporti col nob. Sr Cristoforo di Castello

Adi ... 1482 Item Christoforo da Castello die dar per una Bibbia
Legata et miniada Lire 12. soldi 8

Et per tutti cinque tazzi valeno d'accordo Duc. 20

Et per la miniadura de quelli a Duc. 2 el pezo, monta Duc. 10

Adi 15 ottobre, per uno corpo de Bartholo val d'accordo Duc. 12.

Per la ligadura de quelli furono volumi octo a soldi 40
l'uno, monta Duc. 2. L. 3 S. 12.

Per la ligadura de cinque tazzi a L. 5 l'uno, monta Duc. 4, L. 1, S. 4.

Adi 28 agosto 1483 per uno corpo de Bartholo de la Guerra
de Gaton, val d'accordo Duc. 14

Item per la Vita Patrum ligada, Duc. 1

Item per una Constitution de la Patria ligada val Lire 2:10

Item per una Cento Novelle val Lire 2:10.

1484, 20 Settembre Udine. Li rendita citatione di Gerardo a casa, alla
Bottega et alla Stadia (ad domum sue habitationis, ad eius apothecam et
ad scholas). –

Francesani Conventuali di Udine
e della Custodia del Friuli.

Estratto di notizie hermite . . . . . a Udine
e Degni Figli Francescani di detti Conventi . . . . . di Udine
ora dell'Ab. in Verona in Libro Cabo Monasteri. Anno 1761

- F. Gio da Udine fu Custode della Custodia Friulana nel 1370, 82, 83, 87 e fu Guardiano di Udine nel 1382.
F. Gio. di Montegliano Friulano nel . . . . . .
- nel 1375 F. Taddeo da Udine
- nel 1394 fu . . . . . della Custodia . . . .

morì li 4 Gen 14..

MEMORIA
POSTA NEL SEPOLCRO
PRESSO IL DEFUNTO MONSIGNORE.

che nel 14.. nella ..

FRanciſcus Florius Sebaſtiani Comitis Filius Utinenſis hic ſitus eſt in monumento Gentis ſuæ. Ad Clericalem militiam adoleſcens vocatus, datis doctrinæ, & eruditionis luculentiſſimis experimentis Utini, & Patavii, Dionyſio Delphino Patriarca decernente Canonicus Theologus Aquilejenſis Eccleſiæ renuntiatus eſt. Ad novæ Metropolitanæ Eccleſiæ Utinenſis Capitulum translatus, Primicerius primum, deinde Præpoſitus in eodem fuit. Hieronymi Gradonici Archiepiſcopi per annos XX. Nicolai Sagredi per annos IIII. Vicarius Generalis fuit. Ab Clemente XIII. Epiſcopus Adrienſis dictus, ſponte honori ceſſit. Semel Vindobonam, ſemel atque iterum Romam, ſæpius Venetias pro graviſſimis Eccleſiæ, & Civitatis negotiis delegatus, Principum, & Procerum gratiam iniit, & commiſſo muneri cumulatiſſime ſatisfecit. Omnigena doctrina, & Eccleſiaſtica apprime ornatus editis lucubrationibus inclaruit. Integritate vitæ, morum ſanctitate, conſtantia in rebus adverſis, in difficilibus dexteritate, largitate in pauperes, humanitate, comitate in omnes nemini impar fuit. Vixit annos LXXXVII. menſes II. dies XII. Obiit in oſculo Domini XVII.

a nell'434 e 35 era
morì a Vorbà grua co
e comprendeva la
. Faro . . . . con . . .
. S.t Daniele Sorkita)
. Habuit . . . . . in
dum olim Magiſtrum
. . . . . suorum
. . . . . ratione cum . . . . .
. . . . . Ord. . . . .
. . . . . rum, . . .

. . . . . ne . . . . . te

. . . . . Ham . . . . Faro

XVII. Kal. Aprilis Anni MDCCXCII. Preſentibus ad ejus tumulum Illuſtriſs; ac Reverendiſs. Dominis Innocentio Rainis, Antonio Sabbatini, Jacobo Co: de Prampergo, & Petro de Brayda Canonicis hujus Metropolitanæ Eccleſiæ Teſtibus &c.

Ad cujus rei perpetuam memoriam ego infraſcriptus Notarius de mandato Nobilis ſuæ Familiæ monumentum præmiſſum exaravi, & meo notariali ſigno munivi, in fidem &c.

P. N.

Richardus Paderni V. A. & Coll. Not.
Utini die 17. Martii 1792.

Francescani Conventuali di Udine
e sulla custodia del Friuli.

F. Gio da Udine fu Custode della Custodia Friulana nel 1370, 82, 83, 87 e fu Guardiano d'Udine nel 1382.

nel 1375 F. Fa[illegible]da Udine

Le due seguenti Iscrizioni si leggono nel Coro della Chiesa Parrochiale di S. Cristoforo d' UDINE.

FRANCISCVS. SEBASTIANI. F. FLORIVS. COMES
ECCLESIAE. PRIMVM. AQVIL. CANONICVS. THEOLOGVS
DEIN. METROPOL. VTIN. PRIMICERIVS
MOX. PRAEPOSITVS. VICARIVS. GEN. II
PIETATE, DOCTRINA. EDITIS. VOLVM. CLARVS
RECVSATA. INFVLA. ADRIENSI. SPECTATISSIMVS
HIC. APVD. AMANTISSIMVM. PATREM
DE. HOC. TEMPLO. B. M. SEPELIRI. VOLVIT
VIXIT. AN. LXXXVII. OBIIT. XVII. KAL. APR. MDCCXCII
PATRVO. OPTIMO. OBSERVANTIAE. M. FRATRIS. F F. P P

DANIELI. SEBASTIANI. F. FLORIO. COMITI
MARIAE. THERESIAE. AVG. A. CVBICVLO
OB. POETICA. INGENII. MONVMENTA
IPSI. PERCARO
VIRO. RELIGIONE. IN. DEVM. ANTIQVA. VIRTVTE
SVAVISSIMIS. MORIBVS. PRAEDITO
PATRI. DVLCISSIMO. HOC. AMORIS. TESTIMONIVM
FILII. P. P
OBIIT. VII. KAL. MAII. AN. R. S. MDCCXC
AETATIS. SVAE. LXXIX

Altra Iscrizione
che si legge nella Sagrestia della Metropolitana
di UDINE.

FRANCISCO. FLORIO. PRAEPOSITO
FRANCISCO. TRENTO. CANONICO
PARI. AMICORVM. INCOMPARABILI
EXIMIIS. PIETATE. ET. DOCTRINA. VIRIS
QVI
METROPOLITANI. HVIVS. CAPITVLI
EXORDIA. ILLVSTRARVNT
SODALIBVS. OPTIMIS ET. B. M M
CANONICORVM. COLLEGIVM. P. F
AN. SAL. MDCCXCIV

Francescani Conventuali di Udine
e della Custodia del Friuli.

Fra Bo di notizie fornite a Giangiuseppe [illegible] Agostino [illegible] Francesco Antonio Benoffi [illegible] ora [illegible] nel Convento Minore Conventuale di Udine. Anno 1761

- F. Gio da Udine fu Custode della Custodia [illegible] nel 1370, 82, 83, 87 e [illegible] di Udine nel 1382.
  F. Gio. di Mandegliano Vicario [illegible] nel 1375 F. Taddeo da Udine
- nel 1394 Fra Bertrando da Udine [illegible] fu Custode della Custodia [illegible] gli anni 1394 e 1404 e Guardiano di Udine nel 1395, morì [illegible]
- Nel 1421 F. Gio da Udine
- Nel 1426 era Lettore in Udine F. Benedetto da Udine [illegible] era Confessore delle Monache di S. Chiara
- F. Lodovico Strattolo da Cajorba [illegible] Inquisitore nel 1446 era Provinciale di Romania, morì a Corfù nel 1451. (La Prov.a dei Minori Conventuali di Romania comprendeva la Romania Grecia e Isole, dove l'invasione dei Turchi restarono [illegible] delle Isole Jonie, la Provincia era sotto l'invocazione di S. Nicolò di Bari).
- Dall'Arch.o Conv.le di Udine pag.a 145 1, Mense Aprilis. Habuit [illegible]
- pro expensis quando ivit ad Portumgruarium ad videndum olim Magistrum
- Andream de Brosolo et pro conductura librorum, quorum
- 1453 Mense Junii, Item in Malvatico (Malvasia vino) pro collatione cum pocio
- et [illegible] Egri, qui emit libros graec olim Magistri Andreae de Rua
- et pro uno capretto donato Rev. Magistro Leonardo Ord. Medicorum pro
- nuptiaria.
- F. Giac.o d'Udine fu Laureato in Teologia e Guardiano del pro Convento negli anni 1480-83-84-89 e 90.
- F. Pietro da Udine fu fatto Baccelliere nel 1438 essendo Lettore Fra Marco da Lendinara

F. Ilario da Udine Medico in Padova nel 1445 e 46 ebbe il Magistero di Teologia. Fu Guardiano del suo convento nel 1462, era Inquisitore [illegible] Studio, studiò anche con infamia di Francesco Sacre o Zanettini

- Fra Giorgio da Udine vestì la Bocuccia Francescana nel 1440 salì al Sacerdozio nel 1450, passò allo Studio di Teologia nel 1456 nei Frati di Venezia ove Lesse i corsi di Lettore e Cancelliere e li terminò a Padova col dottorato in Sacra Teologia fu Guardiano del suo Convento nel 1473, ~~era inquisitore~~ nel 1472-1474, 79, 80, 91, 92. poté nel 1479 della Custodia Friulana negli anni 1469-88-91-98 - Fu Inquisitore dal 1493 al 1499. Scrisse una Compilazione dell'Istoria della Inquisizione.
- F. Francesco da Cortelazzi nel 1481 e successivamente ricevette i gradi notabili per salire al Magistero di Teologia.
- F. Giampaolo del Medico da Udine era Maestro in Teologia e Custode Friulano nel 1479, Guardiano nel suo convento negli anni 1487-97-99.
- F. Luigi da Udine M°. in Teologia Custode Friulano nel 1519 e Guardiano del suo convento nel 1539
- F. Alberto Brunelleschi da Udine M°. in Teologia e Custode Friulano nel 1569.
- P. Bernardino Sporeno, figlio del Professore Nob. di Colleg. M°. in Teologia e Guardiano del suo Con.to nel 1578
- F. Franco Sporeno da Udine Guardiano M°. in Teologia Minor Conventuale (e dal Capitolo de Min. Osservante) governò il suo Convento nel 1519 e 55, fu Custode Friulano nel 1538, 39 e 50. Salì all'Inquisizione Generale di Aquila e Concordia nel 1565 e da Gr. Gregorio XIII l'11 1576 edificò il Chiostro di S. Sebastiano in Armenia. Fabbricò nel Chiostro del suo Convento le Camere contigue a quelle del Vesc.o Dotte con l'Epigrafe sull'architrave della porta F. SP. in mezzo alla quale scolpì il suo Stemma.
- F. Geremia Buchio (sic) [illegible] e del Minis. da Udine M°. in Teologia a quanto pare il Franchini vuole da aggiungere che fu Inquisitore a Siena nel 1566 nel qual tempo reggeva lo Studio di quel Convento.

Di lui scrisse il Wadingo che visse in Roma [illegible] la fama di
Teologo profondo, Predicatore di grido, armato di lettere
umane, versatissimo nella sacra scrittura, e ricco di erudizione sacra
e profana - L'A 1587 andando a Roma fu sorpreso da febbre maligna
ma e morì nel Convento di Roviglione l'anno sudo il dì 14 Gbre.

— 2. Il Boccatto vide Fr. Bernardino da Feo da Udine Maestro in Teologia
che pubblicò in latino la vita del Beato Odorico. Non curò il dotto proseguire la carriera di lettore. Dopo molte fu onorato con una iscrizione a perenne in quella chiesa (V. Udine) la quale per vecchiaia e forse vicina, fu cassa.
La sua vita è unita e compilata in capo e nel Processo di Pietro Francesco
Era il 2° figlio del nob. Gio Leonardo Feo e chiamavasi al secolo Simone Adolfo nato il 6 Feb. 1612
Fr. Bernardino da Feo Guardiano nel 1622 era già Maestro. Visse ancora [illegible]
del P. Maestro
nel 1670 come un fillo Raimondo Dottore Avvocato Fiscale del Convento.

— 3. Girò all'Ordine da Pordenone, Pl° in Teologia e Vicario di Verona, Vicenza, Venezia
nel 1560 e nell'Ordine nel 1518 nel 1584 fu Vicario Generale e l'Inquisizione nel
1596 salì all'Inquisitorato nel 1597 al Provincialato (Prov. di S. Antonio) promosse
l'osservanza monastica, recò lustro e giovamento al Convento Udinese
ed ampliò le fabbriche dell'Inquisitorato e le entrate di cui era
di fatto (privilegio alla Sacra Congregazione che ci
vieta ed a dio quello che è di Dio. Visse per il Beato Odorico devozione predicando del suo culto le sue lodi ed ampliando il suo culto
in Udine e Pordenone dove gli eresse una memoria (V. Venni Vita del
Beato Odorico). Per Santa visita di Paolo V (a. 1609) [illegible]
governò quella diocesi 4 anni con pietà, zelo, indefessa e [illegible]
ma si spense nel giorno 15 Agosto 1626 in età di 66 anni. Fu non
degno lapide crede la cattedrale di Trevi nel coro dove si vede un
sarcofago di marmo, giacente nella maniera [illegible] con
alla santità di Papa Urbano VIII. Nella chiesa de' Cappuccini in Pordenone
la sua effigie immagine con iscrizione:

Fratri Hieronymo Adeo
Ecclesiarum Encyclopedia, Ecclesiam Sanctam
Conservanti in primis
Conspicuo
Almae Antoniadae Provinciae Ministro
Veneram gessisse
Hujusce Coenobij Patrem
Quibus
Tantis viri Sarcophagum Veneti invidere
Coenobitae

(V. la vita dell'Adeo di Gio. Fr. Nic. Di Ve. 8° [illegible] 1 p.
(Letterati del Friuli con [illegible]
tratta di Letterati
Francescani.)

Religioni e Storia
Insegnamento
P.
Mente Ad.mo Rev. Pre M. Sancte
Damiani Veneto Proli
Anno Domini MDCXXVIII

- F. Franc. Vincini da Portogruaro M.o in Teologia fu assai gradito a
  Felice Peretti, che poi divenne Sisto V, mentre sosteneva l'Inquisizione
  nella di Venezia - Il Vincini fu Inquisitore d'Aquileja e Concordia nel 1563.
- F. Jacopo Valeri di Udine nel corr.to sec.o da Cividale M.o in Teologia,
  Ministro della Prov.a del Santo l'A 1709, per molti anni sostenne
  l'impiego di Lettore di Teologia e sacri Canoni del Cap.lo di Cividale.
- F. Bernardino Capelli da Genova, Maestro, Custode di Friuli nel 1510
- F. Lodovico Capelli da Genova Maestro Custode di Friuli nel 1528.
- F. Bartolomeo Medena della Motta Maestro in X. di Friuli nel 1594 e 95,
  e guardiano di Udine nel 1604 e 1605.
- F. Olyando Medena della Motta Maestro Custode nel 1617
  essendo Bacelliere e guardiano di Udine essendo già Maestro
  nel 1626.
- F. Paolo Arnoldeo di Pordenone nel 1501 era compagno assistente alle visite
  del Ministro Prov.le F. Jacopo da Porigo

(Di questi letterati francescani leggi Lirneti Notizie delle vite de' Letterati Friulani T. III pag. 291
...)

Ritratto di Francesco con la
croce fissa nelle mani, e la leggenda

P. Timoteus
Serlus
Ut.s
1685.

Inciso il Sig.r Noè Molinari fornajo
in Udine

1521. 8 octobris in Conventu Ut. audita humili supplicatione
ac petitione venerandi ac religiosi iuvenis D. Fratris Johannis Pauli de Vicen-
tia de Ordine Predicatorum S. Augustini sacre pagine operam et quidem
diligentem studij Theologie ac Philosophie in Gymnasio Patavino ut ex doctis
predicationibus ac subtilibus disputationibus eam prudem partem a dicto D. Fr.
Jo. Paulo percipi et videri licet potuit, Magn. D. Deputati eum pro adjuvando
dictum pauperem juvenem D. Fr. Jo. Paulum et pauperis patris filium tam pro
accendendo alios ad virtutes capiendo [tractu] aliquo huius Magn. Reipublice accipiendo
et favore potiendum passus quod de pecunijs huius Magn. Com. detur dicto D. Fr. Jo. Paulo
mox redituro Patavium ad prosequendum sua studia pro scholastica facultate
capta fuit. Vol. 44. pag. 37

1522. 22 Martij. Utini in Convocatione capitum et Decanorum viarum
civitatis Utini. Johannes Paulus de Nicolettis Ordinis Heremi-
tarum S. Augustini, Christiana caritate commendatus et
multis laudibus extollitur Magnifice Convocationi ut ex illius
scholarium cum pecunijs Datij Panis, videlicet dimidium
in fine prime page et alium dimidium in fine secunde
page. Vol 44. pag 22

1363.

Die 28 mensis Junii. Nob. Vir Fr. Franciscus de
Utino Jrō. de Diadorcum professor de magister
in sacra Theologia. MCCCLXIII

(Nel necrologio del Convento di S. Pietro Martire di Udine
conservato nella Bibl. Civ. di Udine Vol C. di Zabarella)

Religioni e Stati

Insaminato

P.

Indente Adm^{ne} Rev. Pre M. Sanctes

Laurini Veneto Prouli

Anno Domini MDCXXVIII

- F. [illegible]

- F. [illegible]

- F. [illegible]

Vol. 44 pp. 222

- F. Jacobus [illegible] de Venetia, Magistro Cathedr. dum [illegible]

- F. Bartholomeo Medena della Motta Maestro Cath. di Friul nel 1594 e 95; e guardiano di Udine nel 1604 e 1605.

- F. Alessandro Medena della Motta Maestro Cathedr. nel 1617 essendo Bacelliere e Guardiano di Udine essendo già Maestro nel 1626.

- F. Paolo Amolteo di Pordenone nel 1501 era compagno a Fr. Jacopo [illegible] del Ministro Prov.le F. Jacopo da Porigo

(di questi Letterati Francescani Veglianti Notizie nelle vite di Letterati Friulani T. III pag. 291 ...)

Ritratto di Francescano colla
crocifissa nelle mani, e la leggenda

P. Timoteus
Serlus
Ut.s
1685.

presso il Sig.r Noè Molinari fornajo
in Udine.

1522. 22 Stris. Utini in Conventu Sancti Petri Martyris ordinis Predicatorum et Inquisitionis Sancti Officii. Fratres Paulus de Mediolano, Fratris Hieronimi de Lugnano, Inquisitor Generalis omnium et singularum Provinciarum Ecclesiae Magnae Congregationis provinciae Lombardiae unum pecuniae Datij Papae, videlicet duodecim in prima crimepage et alium duodecim in fine secundae page.

Vol 46. f 22

1351

Die 28 mensis Junii. Nec. Pater Fr. Franciscus de Utino Ord. Predicatorum professor et magister in sacra Theologia. MCCCLXIII

(dal necrologio del Convento di S. Pietro Mart. di Ud^e
copiato nella Bibl. Civ. di Udine Vol^o. di Fabbriche)

- 7 -

in Udine.

Creatti Ab. Vinc. Giuseppe.

F

Mozzi Pro Regat.

Ven: mus P. Augustinus Florossus à Tisana, Vir à Deo datus,
omnibus notus, pietate, prudentia, ac doctrina clarus. Olim Philosophiæ,
et Sacræ Theologiæ Lector, pluries in sua Venata Provincia Definitor
ter Provincialis, ter Romæ totius Religionis Definitor, tandem Generalis
inde completo officio, Venetijs omnium meerore, obdormivit in Domino
Anno Salutis 1713, die 4 Januarij, et ætatis suæ 84.

in Udine.

Greatti Ab. Prof. Giuseppe.

F

Greatly Ab. Prof. Giuseppe

Greatti Ab. Prof. Giuseppe.

vammo un'altra deputazione, composta di dame romane, che aspettava di essere introdotta, e non potei dispensarmi dal riflettere che sono castigo del cielo anche gli onori.

24 marzo. — Ivi, unitr nello spirito di fratellanza cattolica, che non conosce distinzioni di classi e di lingue, assistemmo al santo sacrificio della Messa celebrata da

Vedi tratto dalle Ms. Università di Padova Oggetti

Scholæ Juris feudalis, mentis et commerciorum. MDCCLXIV e del Decano Prof. Camillo Manetti Ultraiectij, qui Venetum forum, ubi eloquentiam, cui doctrinæ ejusmodi professebatur, cum Gymnasio commutavit, civitate donavit. CCC. Sed tricennio vitæ non locum tenuit immatura morte raptus Anno MDCCLXVII. XVI Kal. Augusti.

Manetti Camillo, l'Udine, Dottore in legge e Cavaliere

Padova, Studente in Padova, 1733 —

Professore nella Università di Padova — Manetti famiglia, civile

Canonico

Venezia. 1764 in 4° —

1758 Udine in 4° di pag. 220

Orazione in Udine e difesa del Rmo Padre Maestro Giacinto Serry dell'ordine de' Predicatori Professore di Teologia a Padova Padova 1739 in 4°

Oratio pro solemni studiorum instauratione habita Kal. Ianuarij 1733 in Cathedrali ecclesia Sancti Antonini — Padova Pasquati: in 4° (senza anno)

Orazione al merito grande di Nicolò Venier che degnamente ecc. dignitato come Capitano di Padova — Padova - Pasquati 1734. in 8° di pag. XVI.

Orazione per il pubblico solenne ingresso nella Chiesa Citta= dresé a Udine dell'Ill.mo Rev.mo Patriarca Daniele Delfino. Padova — Penada 1734 in 4° pag. XII -

Greatti Ab. Prof. Giuseppe.

vammo un'altra deputazione, composta di dame romane, che aspettava di essere introdotta, e non potei dispensarmi dal riflettere che sono castigo del cielo anche gli onori. — Dal Cardinale Lodokowski passammo a salutare Monsignor Mermillod, da S. Pietro a S. Isidoro più che un miglio di via. A Roma tutto è immenso anche le distanze e si percorrono molto miglia in un giorno. Il coraggioso ed energico Vicario apostolico di

Caudotti ab. Giobatta
maestro di Musica
n a Codroipo 1809
† a Cividale li 12 Aprile 1876

Vegg. la sua Necrologia ed i suoi funerali nei due Numeri del Giornale d'Udine N° 89 e 90 13 e 14 Aprile 1876.

24 marzo. — Ivi, uniti nello spirito di fratellanza cattolica, che non conosce distinzioni di classi e di lingue, assistemmo al santo sacrificio della Messa celebrata da un successore degli apostoli, perseguitato e bandito, com'essi lo furono ai loro tempi; poichè il vangelo sarà sempre oggetto d'odio pel mondo. — Ma il credente che s'inginocchia nell'oscuro ed umido sotterraneo, ove il primo Vicario di Cristo fu incatenato,

a le tenebre. — Nello
quell'antro ciascuno di
fiammeggiante di luce
ontro cui da 18 secoli
si tutte le ire dell'in-
ndo ai suoi danni. In-
na concordia le nostre
l fondo di queste glo-
ine, noi sentimmo di-
animo ogni dubbio, e
edere la serenità e la
Croce, ci dicemmo gli
sfidò, e vinse la civiltà
vincerà la civiltà atea
rsecutori a viso aperto
cadranno debellati, ed
a; e quando degli empii
nplacabile sarà perduta
oce starà. È questa la
liera, alla cui ombra
ere e morire e con la
tutte le potenze infer-
etti da questa fede che

---

†

a notizia che annun-
io, essa è però una
le memoria per le
le rare doti della
eriamo fermamente

Seine am 20. Februar vollzogene Trauung mit

Fräulein **Marie** Freiin von **Ardenne,**

Tochter des kgl. belgischen Generalconsuls Frh von Ardenne zu Leipzig, beehrt sich seinen Freunden ergebenst zur Kenntniss zu bringen.

Leipzig, 20. Februar 1876.

Landesarchivar Prof. **J. v. Zahn.**

vammo un'altra deputazione, composta di dame romane, che aspettava di essere introdotta, e non potei dispensarmi dal riflettere che sono castigo del cielo anche gli onori. — Dal Cardinale Ledokowski passammo a salutare Monsignor Mermillod, da S Pietro a S. Isidoro più che un miglio di via. A Roma tutto è immenso anche le distanze e si percorrono molto miglia in un giorno. Il coraggioso ed energico Vicario apostolico di Ginevra, abita il II° piano di una casa religiosa. Egli è pieno di zelo e di entusiasmo. Ci parlò a lungo di ciò che il laicato cattolico era specialmente chiamato a fare in questi tempi di persecuzione contro la chiesa. Delle molteplici e stupende cose che ci disse con rara facondia, e che potrebbero per se sole formare il tema di molti articoli di giornali due bellissime riflessioni mi restarono sopratutto impresse nell'animo. — Conversando — esso ci disse — col Cardinale Ledokowski, gli ho fatto osservare, che a mio credere la Germania non ebbe, da S Bonifacio in poi, più zelante apostolo di Bismark. La sua rabbia satanica contro la Chiesa di Gesù Cristo ha unito strettamente fra loro e col Vicario di Gesù Cristo i Vescovi ed i fedeli di quelle contrade. Oh quanto è ciò vero! La seconda riflessione anch'essa piena di senno pratico e di verità è la seguente; che, cioè ben più pericolosa della cieca e feroce persecuzione bandita contro i Vescovi di Germania, e della Svizzera, è la persecuzione insidiosa, che si fa soffrire alla Chiesa in altri paesi ove si fan le viste di voler conciliare cose che sono inconciliabili di lor natura. — Prima di tor commiato dall'illustre prelato, egli disse: che per attestare il suo affetto ai cattolici venuti da tanti diversi paesi ai piedi del S. Padre, avrebbe bramato riunire almeno alcuni tra noi e celebrare per noi l'incruento sacrificio in qualcuno de' più memorandi e venerati santuari di Roma. Si fermò di trovarci, in pochi per l'angustia del sito, alle carceri mamertine il seguente Venerdì 24 marzo — Ivi, uniti nello spirito di fratellanza cattolica, che non conosce distinzioni di classi e di lingue, assistemmo al santo sacrificio della Messa celebrata da un successore degli apostoli, perseguitato e bandito, com'essi lo furono ai loro tempi; poichè il vangelo sarà sempre oggetto d'odio pel mondo. — Ma il credente che s'inginocchia nell'oscuro ed umido sotterraneo, ove il primo Vicario di Cristo fu incatenato, non si sente colà fra le tenebre. — Nello stesso squallor di quell'antro ciascuno di noi vede apparirgli fiammeggiante di luce vivissima la Croce contro cui da 18 secoli vengono ad infrangersi tutte le ire dell'inferno alleato col mondo ai suoi danni. Innalzando con fraterna concordia le nostre umili preci a Dio dal fondo di queste gloriose carceri mamertine, noi sentimmo dileguarsi dal nostro animo ogni dubbio, e allo sconforto succedere la serenità e la speranza. — Quella Croce, ci dicemmo gli uni con gli altri che sfidò, e vinse la civiltà pagana, sfida oggi e vincerá la civiltà atea dei nostri tempi. Persecutori a viso aperto e persecutori ipocriti, cadranno debellati, ed inerti dinanzi ad essa; e quando degli empii che le fan guerra implacabile sarà perduta fin la memoria, la Croce starà. E questa la nostra gloriosa bandiera, alla cui ombra benefica vogliam vivere e morire e con la quale trionferemo di tutte le potenze infernali, e mondane, sorretti da quella fede che vince il mondo.

†

Se dolorosa è la notizia che annunziamo nel Foglietto, essa è però una cara e confortevole memoria per le notissime virtù e le rare doti della persona, che speriamo fermamente raccolta in Dio.

E in Friuli e fuori largamente era conosciuto il sacerdote D. Giovanni Battista Candotti, celebre Maestro di Musica Sacra, addottrinato nelle scienze sacre, predicatore di solida dottrina, di chiara esposizione, d'insinuante affetto, zelante sacerdote, affabile, umile, integerrimo. Non ne diciamo di più, perchè se avessimo a stenderci nei particolari, non un annunzio, ma una biografia dovremmo scrivere di molte pagine. Egli mancò a' vivi il giorno 11 Aprile alle ore undici pomeridiane sorretto dei conforti di santa Chiesa. Così nella malattia, che durò 23 giorni grave, dolorosa, come negli estremi dimostrò le caratteristiche del giusto che si avvia all'eterno riposo. Noi abbiamo un ultimo suo lavoro di critica musicale, dettato nei giorni del suo decubito, e siccome questo esprime il candore dell'anima, e la schietta umiltà del defunto Maestro, siamo onorati di poterlo pubblicare.

Egli era nato in Codroipo, e dopo fatto sacerdote, avea sempre vissuto in Cividale occupato in diversi importanti officii. Tutti i Cividalesi lo rispettavano e lo amavano; lo piangono ricchi e poveri, ai quali benchè non ricco era largo di limosina. Morì a 67 anni non compiti.

NOTIZIE MUSICALI

UN NUOVO MISERERE
ESEGUITO A CIVIDALE DEL FRIULI.

In questa insigne Collegiata, in questo magnifico Tempio, da circa quarant'anni, per mia iniziativa, si suole eseguire all'esposizione delle quarant'ore nelle prime tre sere della settimana Santa un qualche solenne **Miserere**, con quel maggior numero di voci che qui si può avere, e con accompagnamento di organo. Quest'anno il rev. Don Iacopo Tomadini, Mansionario Organista in questa Chiesa, si è finalmente indotto a scriverne un nuovo, che venne eseguito nei detti tre giorni, come pure nelle tre prime sere della settimana di Passione alle quarant'ore nella Chiesa di S. Maria in Valle.

Quantunque si tratti d'una composizione che l'autore volle dedicata a me, e di uno che nella sua fanciullezza è stato mio allievo negli elementi della musica, sebbene adesso posso e debbo a tutta ragione chiamarlo mio maestro, tanto io riconosco e confesso di aver imparato da lui, tuttavia affinchè non avvenga che altri si metta a scrivere su questo Salmo senza la minima cognizione di musica, mi pare non inopportuno che io stesso ne dica qualche cosa.

D. Iacopo Tomadini fin da quando era chierico, dopo qualche primo tentativo di composizione, in cui mostravasi pendere a un genere piuttosto stravagante, innamoratosi dei grandi scrittori di musica sacra della scuola romana del secolo decimosesto, quando io non conosceva ancora nè pure l'esistenza di questa scuola, e fatto da se solo un profondo studio sopra di essi e sui migliori trattatisti di contrappunto, studio che assolutamente bisogna aver fatto in età giovanile, e ciò mentre io altre idee teoriche non aveva che di un po' di armonia; e aggiunta a questo studio la meditazione dei grandi classici alemanni, e approfonditosi seriamente nel canto fermo, da cui han vita in gran parte varie sue composizioni, talvolta anche le più leggere, è giunto a formarsi a poco a poco uno stile grave, solido, dotto, proprio caratteristico, e quello che più monta, lontano affatto dalle forme teatrali e convenientissimo alla

Chiesa. Fin da chierico egli cominciò ad allontanarsi qualche volta dalla famosa regola della scala o dell'ottava, formulata dalla scuola di Napoli, e sull'esempio dell'antica scuola romana a introdurre certe successioni di armonia che non si usano nella scuola moderna, ma che danno alla composizione, usate a proposito, specialmente dopo di esservisi un po' abituati, un carattere particolare di solennità e di grandiosità. Per dirne una, il far succedere all'accordo della dominante quello della sottodominante dà un carattere di particolare grandiosità, e il bell'effetto di questa successione fu a me osservato una volta da una persona che altro non sapeva di musica che suonare un poco il clarinetto.

Questa successione, è vero, contiene la relazione di tritono, ma però i cinquecentisti, che pure erano più delicati dei moderni, ne fanno un uso frequente.

Il nuovo **Miserere** è trattato a due Cori per voci d'uomini, uno di ripieno e l'altro di concerto. È a versetti spezzati, lunghetti anzichenò, con intercalare risposta del popolo sul primo tono ecclesiastico. Il coro di ripieno, a tre parti, era composto di 14 cantori, accompagnato da un' Armonio e da due violoni; quello di concerto di tre cantori, accompagnato dall'arpa, che Tomadini suona, non dico già da professore, ma da più che dilettante, come appare dal molto lavoro che in questa e in tante altre sue composizioni sacre vi ha introdotto. I cinque versetti affidati al solo coro di ripieno sono ora mesti, ora più lieti, a seconda delle parole, ma però sempre gravi, seri, devoti, privi di genere e di accordi cromatici, che sì poco convengono alle voci, ed arricchiti di frequenti imitazioni, indispensabili nella buona musica da chiesa. Il coro di concerto ha tre versetti *a solo*, uno per ciascuna voce, e un duetto per tenore e basso. Quest'ultimo, secondo me, è il migliore dei concerti, perchè trattato ad attacchi e ligature ossia ritardi, genere che era tanto famigliare ai nostri buoni vecchi, e in cui il Tomadini riesce in modo particolare. Anche i tre *a solo* sui versetti *Amplius-Cor mundum- e Sacrificium-*, sono espressivi e divoti; anzi dirò che se ho accennato la sorgente dello stile pieno di Tomadini nell'antica scuola romana e nei classici di Germania, non saprei veramente indicare dove abbia trovato il modello di que' suoi canti, se non intieramente in se stesso. Sono belli adunque, ma pure io li avrei amati meno lunghi.

Il N. 8, che abbraccia due versetti, *Libera me*, e *Domine labia mea*, è trattato ad ambi i cori, e alle parole *exultabit lingua mea* esce in un motivetto di grande semplicità, che egli chiama leggerezza. Questo motivo si ripete separatamente da amb. i cori in tutti e due i versetti; indi i due cori si rispondono e si uniscono a parti reali, e si chiude con grande effetto questo pezzo, che è più lungo dei precedenti, perchè i due versetti del salmo sono bene sviluppati.

Il N 11, pezzo finale è pure a due cori; e alle parole *et in saecula saeculorum, amen*, esce in una ben intesa fuga tonale a sei parti reali, con un largo soggetto e un relativo più sminuzzato contrasoggetto. Questi dapprima vengono trattati dal coro di concerto; indi dopo un breve divertimento alternato fra i cori, quello di ripieno, colle necessarie modulazioni, ripiglia e tratta il soggetto; poscia dopo uno stretto eseguito sopra diverse corde dall'un coro e dall'altro, dopo i lavori sul pedale, cadendo con forza

sulla sesta del tono (il Miserere è in *fa minore*) con pochi larghi accordi si va a chiudere il Salmo colla tradizionale classica cadenza in terza maggiore, che i francesi chiamano terza di Piccardia.

Questa fuga è come una pioggia di state. Comincia minuta minuta per la proposta del soggetto fatta da una sola voce; cresce un poco colla risposta del tenore secondo; si rinforza sempre più coll'entrata delle altre parti, e arriva fino ai secchi rovesci quando i bassi di ripieno con forza e con corde alte ripetono il largo soggetto. L'impeto della pioggia rallenta molto ai due stretti; poi torna a rinforzarsi finchè cade sul pedale della dominante, il quale cominciando piano e crescendo a poco a poco fa come sentire il sordo mormorio del tuono, e finalmente alla chiusa finisce di versare la benefica sua influenza sulle campagne. É quseta un'idea di un nostro Mansionario, che mi piacque di qui riprodurre.

Or bene, questo buon Giacomo, che io amo come fratello, piaccia a Dio di conservarnelo a lungo, a decoro della musica sacra, così malmenata da tanti maestruoli ignoranti e sfacciati, come frequente e universale è il lagno, nè solo dei clericali ma bene spesso degli stessi fogli liberali; a decoro della musica sacra, di cui tanto rari sono i cultori dotti e coscienziosi. Voglia Egli liberarlo da un incomodo che da un anno e mezzo con qualche frequenza gli si riproduce, e conservarlo specialmente al bene della sua Chiesa, di cui è ministro zelante, fedele, ed esemplare.

Cividale, aprile 1876.

Sac. Giovambattista Candotti
Maestro di Cappella

NOTIZIE RELIGIOSE

—

Congrue--Manomorta. Potendo tornare utile a taluno notiamo che in questi giorni ci è occorso di rilevare che il Ministero delle Finanze fino dal 16 settembre 1870 in una sua circolare avvisava quanto segue: — Le congrue e i supplimenti di congrua che si pagano dall'amministrazione del fondo per culto ai parrochi, non sono a valutarsi come Redditi soggetti a tassa di Manomorta, non essendo redditi patrimoniali, ma semplicemente assegni personali — In base di ciò è avvenuto che alcuni parrochi *congruati*, fatta istanza, ottennero di essere per questo fatto esenti dalla tassa di Manomorta.

Il Mese di Maggio 1876. Raccomandiamo in modo particolarissimo questo bel Mese di Maggio dedicato a *Maria Ssma* pel S. Padre Pio IX e proposto dalla Società della Gioventù Cattolica Italiana. Si vende all'Ufizio dell'*Eco* a Bologna Strada maggiore N. 208. Una copia costa cent. 25. A chi spedisce il prezzo di 10 copie se ne danno 12, e 32 per 25.

Diario sacro Udinese

—

15 Sabato *S.* Digiuno a solo olio.
✠ 16 Dom. Pasqua di Risurrezione. Alla Metropolit. Messa Pontificale, Omilia e Benedizione cui è annessa l'Indulgenza Plenaria
✠ 17 Lun. Festa di precetto - All'Ospitale alle ore 9 incominciano le 40 ore
✠ 18 Mar Festa di precetto. Alla Metrop. 11 matt. chiusa della predicazione quaresimale
19 Mer. S. Leone.
20 Giov. Ss. Sulpizio e Servilio Mm.
21 Ven. S. Anselmo V.

Con approvazione dell'Autorità Ecclesiastica
Bolzicco Pietro Gerente responsabile.

Udine, tip. Jacob e Colmegna.

Anno VIII — N. 19 Udine, Sabato 15 Aprile 1876 Cent. 7

LA MADONNA DELLE GRAZIE

FOGLIETTO RELIGIOSO - SETTIMANALE

In questo sta la Vittoria vincente il mondo, nella nostra Fede. I. S. Giov. v. 4.

Il prezzo al Ricapito per un anno è di It. L. 3.50 — Per posta entro il Regno It. L. 4.00 — Nell'Impero Austro-Ungarico It. L. 7.00. — Gli Associati per cinque copie avranno il vantaggio del 10 p. 0/0.

Il Foglietto esce il Sabato e si dispensa al Ricapito di Carlo Marigo, Via S. Bortolomio N. 18, dove si ricevono le Associazioni e la Corrispondenza.

S'inseriscono gratuitamente Articoli conformi al Programma del Foglietto, a giudizio della Direzione. — Non si restituiscono Manoscritti.

LA RISURREZIONE DI N. S. GESU' CRISTO.

I.

Nella santa letizia delle Feste Pasquali è cosa molto consolante considerare il mistero della Risurrezione di Nostro Signore Gesù Cristo.

È una delle verità che il dolce Gesù si studiò, a così dire, di raffermarla con ogni maniera di argomenti affatto irrepugnabili. Volle che i profeti la prenunziassero come una delle caratteristiche possanze del Messia. Paragonò la sua morte al sonno, all'assopimento cagionato dal vino, da cui si sveglia risorgendo, e tanto potente da atterrare i suoi nemici. Oltre a ciò volle che fosse anche predetto il suo risorgimento dal sepolcro in tutta la sua gloria. Egli stesso parlò più volte della sua risurrezione ai discepoli. Disse esser in suo assoluto potere il deporre la sua vita mortale, e parimenti il riassumerla immortale; poter egli distruggere il tempio di Dio, ossia il tempio del suo corpo, e dopo tre giorni riedificarlo: ricordò il fatto del profeta Giona, che gittato in mare stette tre giorni nel ventre del cetaceo, e fu vivo deposto alla sponda, e lo dichiarò figura della sua sepoltura triduana e della sua risurrezione. Tanto e così chiaramente avea egli prenunziato la sua risurrezione che era diventata cosa vulgatissima e tutti la sapevano in Gerusalemme ed anche nella Giudea. E che Gesù l'avesse predetta, fecero testimonianza autentica e solenne i principi dei Sacerdoti, e i Farisei, che l'aveano tratto a morte, presentandosi a Pilato e dicendogli: Signore, ci è venuto in mente che quel seduttore disse, mentre era ancor vivo: Io risorgerò dopo tre giorni, *post tres dies resurgam* E qui è da notare che la parola *resurgam* risorgerò, attesta che la notizia della risurrezione di Cristo, andava congiunta alla notizia che egli aveva affermato di risorgere per virtù propria. Non disse Gesù: sarò risuscitato, ma io risorgerò, e così indicava la propria potenza. E siccome la risurrezione che un morto fa di se stesso è un assurdo impossibile a concepirsi in un uomo, con questa parola *resurgam* Gesù Cristo predicava ciò che avea in tante guise predicato, cioè non esser egli puro uomo, ma esser vero Uomo e vero Dio; era un altra affermazione della sua divinità. I Principi dei sacerdoti e i Farisei non intendevano la testimo-

nianza che avrebbe a tutti i secoli aggiunta la proposta da essi fatta a Pilato. L'orgoglio e l'odio satanico li avea dementati. Noi non vogliamo che regni Dio sopra di noi sclamavano in faccia a Pilato: *Nolumus hunc regnare super nos*, traducendolo nella forma. *Non habemus regem nisi Caesarem.* Acciecamento, che vediamo ai nostri giorni aver ottenebrate molte menti nell'Europa cattolica tra gli apostati dalla Chiesa Cattolica in cui sono nati Non vogliono appartenere al regno di Gesù, non vogliono per loro re Gesù. Piuttosto si sottomettono al dominio dei frammassoni, dei radicali, degli internazionali, dei comunardi, purchè non regni sopra di loro Gesù: *Nolumus hunc regnare super nos.*

II.

Affinchè avvenga la risurrezione è necessario che sia preceduta da vera morte. Un uomo vivo ancora, si sveglia, ritorna in se, ma non risorge. Soltanto il morto può per divina virtù tornare alla vita. Gesù Cristo morì veramente. Tutti quattro gli evangelisti narrano con minuti particolari la sua dolorosa passione, la penosissima agonia sulla croce, e la sua morte. Circondò il Signore questo fatto di una evidenza incontrastabile. Lo videro morire la Madre sua, le pie donne, il discepolo Giovanni, la turba, che era presente al sanguinoso spettacolo, i carnefici, i suoi nemici principi de' sacerdoti, farisei e scribi, e la centuria di soldati romani, che assistevano al supplizio

Era la *Parasceve*, che noi chiamiamo *Venerdì Santo.* Gesù crocefisso in mezzo ai due ladroni da tre ore agonizzava: il sole con ecclissi affatto miracolosa, essendo il plenilunio, avea nascosta la sua luce, e Gesù ad alta voce esclamando e piegando la divina sua testa, spirò. In quell'istante un terremoto scuote la terra e spacca la rupe del Calvario, si scoperchiano i sepolcri e il sacro velo, che chiudeva il santuario del tempio, si squarciò in tutta la lunghezza dall'alto in basso. Poco prima i principi dei sacerdoti, aveano mandato loro nunzii a Pilato, affinchè ordinasse che i crocefissi fossero sfracellati nelle gambe e uccisi affatto e tolti dalla croce. Temevano essi che durassero vivi ed agonizzanti anche alla domane, che era il loro solennissimo Sabato. Dimandavano adunque che fossero finiti col crurifragio e il conseguente supplizio, che era la trasfissione al cuore colle lancie, non permettendo le leggi romane che fossero i rei crocefissi tolti dalla croce, se non quando fossero morti. Mentre Pilato, loro accondiscendendo, mandava i soldati a fare l'esecuzione, Gesù era spirato all'ora nona. Giuseppe d'Arimatea venne tosto (che era passata la nona e cominciata la sera) da Pilato a dimandare il corpo di Gesù. Il Preside, il quale poco stante avea dato l'ordine che finissero l'esecuzione sopra Gesù ancor vivente, maravigliossi che fosse già morto, e mandò a chiamare il Centurione che comandava la centuria al calvario per avverare il fatto. E il Centurione attestò la morte di Gesù. Ecco oltre la pubblica testimonianza attestata nei Vangeli, anche una testimonianza giuridica in essi registrata

I soldati, che aveano a finire gli agonizzanti, arrivati intanto al Calvario col crurifragio li uccisero, ma venuti a Gesù lo riconobbero morto, e desistettero dall'esecuzione come inutile. Pure, così disponendo Dio, per rendere evidente e irrepugnabile la verità della sua morte, un soldato lo trapassò colla sua lancia nel petto, e dalla larga

ferita uscì sangue ed acqua. Come c'insegnano le dottrine mediche, e lo dimostrano i due dotti medici Gruner, non era possibile che uscisse acqua, se la lancia squarciando il pericardio, non avesse forato il cuore, Gesù morì veramente. I Giudei mai mossero alcun dubbio sulla vera morte del crocefisso. I Principi dei sacerdoti che chiedono le guardie al sepolcro attestano dinanzi a Pilato la sua morte. Furono i protestanti razionalisti, che non potendo trovare appiglio da mettere in dubbio la sua risurrezione, pensarono stoltamente di mettere in dubbio la sua vera morte. L'empietà nel bestemmiare non conosce nè ragione, nè storia, nè critica; purchè faccia la guerra a Cristo, tutto le va Essa è come il pazzo furioso, che a tutto dà di piglio, che si getta per sfogare la sua rabbia contro le punte delle aste, e il filo delle spade. E il Signore? *Dominus subsannabit eos.. loquetur ad eos in ira sua et in furore suo conturbabit eos.*

O Gesù veramente morto per noi, vi piaccia ricordarvi che la vostra morte ha redento anche cotesti sciaurati; aprite loro gli occhi della cieca mente, affinchè adoraudovi, e contriti domandandovi perdono, ne ricevano il frutto!

(Continua)

I Ricordi di Roma.

Abbiamo riportato nel N. 18 il discorso del S. Padre alla Deputazione Internazionale; non sarà discaro ai nostri lettori leggere alcune riflessioni, che un' illustre italiano meridionale faciente parte della Deputazione stessa stampava sul N. 175 del *Galliani* sotto il titolo di *Ricordi di Roma*: Ciò che l'eminente polemista cattolico Luigi Veuillot chiama, con felice metafora, *parfum de Rome*, non si perde uscendo dall' eterna Città. Questi soavi e delicati profumi che emanano da quella terra impregnata del sangue dei martiri, dalle istoriate mura delle monumentali basiliche, della immobile Rocca del Vaticano, al piè della quale invano imperversano i flutti e si scatenano le procelle, questi profumi che fortificano ed innalzano i cuori, seguono il pellegrino anche quando i suoi sguardi più non contemplano la cupola di Michelangelo, e gli altri innumerevoli prodigi dell'arte cristiana. Egli è che sotto qualsivoglia clima abbia spirate la prima volta le aure vitali, il cattolico sente che la sua vera patria è Roma; non la Roma de' Lanza, de' Minghetti, e de' Depretis; ma quella che fu e resterà sempre la Roma dei Papi. Questa, la sola che interessi, commuova, e domini il mondo intero, non ci avvien mai di visitarla, senza tornarcene consolati e commossi. Roma è, — per chi sappia studiarla, — un libro pieno di salutari insegnamenti, e di esempi memorandi. Quanti veri sublimi ed incontestabili non vi abbiamo noi appresi? In Roma, più che per tutto altrove, è chiaro sino all' evidenza che la forza trionfante è ben poca cosa, in confronto del diritto, benchè soverchiato ed oppresso. In Roma s' impara, che vi sono degl' infortuni cento volte preferibili a qualunque prosperità, e delle disfatte più onorevoli di qualsivoglia vittoria. In Roma finalmente vi è una pietra di paragone che manca altrove per distinguere gli spiriti abbietti e i cuori di fango dalle menti elevate, e dai nobili cuori . . . Anche jeri convenivano a Roma pellegrini di tutte le nazioni. A questi non importava nè punto nè poco che Roma si trovasse oggi, capitale nuova.... — Ciò che essi venivano a cercare in Roma era la sede immortale del Vicario di Gesù Cristo. Il significato dell'omaggio reso testè al Santo Padre Pio IX dai cattolici d' ogni nazione si è, che non vi ha limite, nè frontiera che valgano ad allentare tra i seguaci di Cristo il vincolo d'amore fraterno fra essi e filiale

verso il Padre comune dei fedeli, e che ov' egli ha la sua sede fondata da Cristo tutti i cattolici a qualsiasi nazione appartengano, sono, e si sentono in casa loro. Questo sentimento lo provammo tutti quanti eravamo raccolti al trono del nostro Santo Padre il dì 22 marzo or decorso. Ciascuno di noi era venuto, da lungi, o da presso, a venerare una maestà inerme, un Re pacifico, dal quale non ci era dato sperar altro che una semplice benedizione. Ma questa è per un cattolico più preziosa di tutti i beni di questo mondo, e noi tutti ci stimammo bene avventurati di ottenerla. In quella sala del concistoro che ha vedute tante maestà della terra piegare riverenti la fronte innanzi la Maestà del Vicario di Gesù Cristo si udivan risuonare tutti gl' idiomi del mondo. Ma tutti esprimeano i medesimi pensieri ed affetti consacrati nel commovente indirizzo che coperto delle firme di tutti gl' intervenuti fu letto, a nome di tutti dal duca des Cars. Il Papa rispose con uno di quei discorsi commoventi, ed ispirati come Egli sa pronunciarli! A 84 anni, e con le dolorose prove che gli amareggian la vita ogni giorno, Pio IX parla con mirabile unzione, e con invidiabile facondia. Leggete il suo discorso..... Qual valente oratore non si troverebbe lusingato d' essere creduto l' autore? Che sarebbe se lo udiste, come noi avemmo la bella ventura di udirlo, dall' augusto labbro dell' augusto Pontefice la cui fronte circondata dalla triplice aureola del carattere, degli anni, e della sventura risplende di una maestà quasi divina? Nell' udire l' accento ispirato e commosso di Pio IX fra gente di tante nazionalità diverse non vi era ciglio che restasse asciutto; e quand' Egli levò la sua destra pontificale per benedirci, tutti ci prosternammo come un solo uomo. Dopo la benedizione l'augusto Vegliardo discese dal trono e ci fe' cenno di appressarci. Egli passò lentamente in mezzo a noi genuflessi in due file dandoci a baciare le sue sacre mani, e benedicendo di nuovo noi, le nostre famiglie e i nostri parenti ed amici. Nel corteggio di Pio IX destavano speciale attenzione e rispetto tre uomini che furono da Dio sortiti alla gloria di somigliare a Pio IX così nella persecuzione di cui furono, e sono l' oggetto, come nell' invitta costanza con cui la sostengono! Questi uomini sono — chi non li ha già indovinati? — Il Cardinale Ledokowski arcivescovo di Posnania, e primate di Polonia, Monsignor Hassoun Patriarca Armeno di Costantinopoli, e Monsignor Mermillod, Vescovo d' Hebron, e Vicario apostolico di Ginevra. Sono tre tipi completamente diversi; ma che del pari impongono il rispetto e ispirano la simpatia. — Il già prigioniero di Ostrow, la vittima delle accanite persecuzioni dell' uomo di ferro, abita ora in Vaticano, il palazzetto attiguo a S. Marta appartenente all' arcipretura di S. Pietro. — Il Cardinale Ledokowski accolse con affettuosa premura la nostra deputazione, nella quale molte nazioni erano rappresentate. Vi era per la Francia il duca des Cars, per l' Austria-Ungheria il barone di Reger etc. etc. L' illustre porporato s' intrattenne famigliarmente con ciascuno di noi, e poi ci diresse, a tutti poche ma memorande parole ispirate da una sincera e profonda umiltà. — Io non ho fatto, ci disse Egli, che il semplice mio dovere, ma se ho mostrato qualche fermezza nel resistere alle ingiuste pretese dei nemici della nostra fede, lo debbo allo splendido esempio del S. Padre Pio IX. È la sua incrollabile fermezza che determinata e mantenuta ha quella dei Vescovi della Germania, della Svizzera, del Brasile, di tutto l' orbe cattolico. — Tutto ciò, il Cardinale ci dicea con grandissima semplicità, con pacato accento, e con volto sereno. La caratteristica della sua fisionomia è la dolcezza. Egli mi rivolse la parola in purissimo italiano, parlandomi con grande affetto del nostro zelantissimo Cardinale Arcivescovo che conoscea da più di 40 anni. — Uscendo dalla camera del Cardinale Ledokowski tro-

Greatti Ab. Prof. Giuseppe.

L'ab. Giuseppe Greatti, morto a S. Vito al Tagliamento li 27 Febbrajo 1812, era nato in Pasiano da Felice e da Giu= ditta Romano. Alunno del Cesarotti, fu bibliotecario pubblico in Padova, socio di quell'Accademia di scienze, lettere e arti, e negli ultimi anni di sua vita Rettore del Collegio di S. Vito.

Continuò, per consiglio del Cesarotti, l'opera critica, incomin= ciata dall'Ab. Gambarin, della Vita di Cicerone scritta da Middleton, e negli atti dell'Accademia di Padova leggonsi alcune sue Memorie come l'Analisi dei nove primi canti dell'Iliade tradotti dal Cesarotti, e l'elogio storico dell'ab. Chiari. Fu poeta a quel tempo assai lodato, e fanno prova del suo valore i poemetti, l'Edu= cazione e il Passeggio di Vaaro, stampati in Padova nel 1796, e l'Epistola a Fecchia pubblicata in Udine nel 1805, e final= mente l'Oracolo di Pronea per la nascita del Re di Roma (1811)

Pubblicò inoltre alcune felici traduzioni in versi dal fran= cese e dall'inglese.

A testimonianza dell'illustre Barbieri, il Greatti ri= ceveva per la grazia della conversazione e per l'amabilità dei modi in perfetta armonia colla squisita bontà del suo cuore.

Sembra aggiunto che il fervore del sentimento e della immaginazione lo avesse tratto a dare occasione alla maldicenza di aguzzare l'occhio e il dente a danni suoi. Ma egli ne fu largamente compensato dall'amicizia dei più dotti letterati e scienziati veneti del suo tempo, i quali ne piansero la morte e ne lodarono l'ingegno e il cuore con affetto fraterno.

La lettera inedita che pubblichiamo non è che la prima parte rimasta, a quando pare, senza seguito, di una pro= gramma di studi, che sarà stato forse posto in atto più tardi.

Benchè non possiamo compendiare in tutti i particolari accennati dal nostro Autore, ci piace però notare come

come l'ab. Greatti, contemporaneo del Pestalozzi abbia avuto il merito di comprendere e di applicare quel metodo naturale che nel presente risveglio della pedagogia viene ritenuto come necessario per dar nuova vita ed efficienza vera alle nostre scuole.

Questo cenno biografico trovasi premesso ad un opuscolo pubblicato dal Dott. Paolo Zuccheri d'Udine nelle nozze Gattorno = Curotto:
" Saggio di un programma di studi, lettera dell'ab: Giuseppe Greatti. Portogruaro. Tip. Ditta Cattion. 1879 in 8° di pag 19.

AB. JACOPO PIRONA

Ieri, 6 gennaio, si trasportò all'ultima dimora la salma d'un Friulano, che col suo ingegno e col lavoro letterario accrebbe il decoro della piccola patria. E se devesi onoranza a cittadini, i quali oltre la vulgar schiera sanno elevarsi per onestà di vita e per egregie opere, il Sindaco Conte Groppiero interpretò appieno sì delicato sentimento, intervenendo, a capo della Giunta municipale, ai funerali dell'*Ab. Jacopo Pirona*. Nei quali erano rappresentati, oltre la Città mediante la sua Magistra- [illegible] il Ginnasio

riuscì ognora confacente alla varietà della forma e allo scopo, e di ottimo gusto. Non accennerò, a conferma, se non l'Orazione letta a nome della Città nei funeri di Zaccaria Bricito, e l'altra nella commemorazione del Tomadini, quantunque altre Egli ne dettasse di egual merito. E oltrecchè nella prosa comune, riuscì distinto nella epigrafia, di cui a niuno sono ignote le difficoltà, come lo addimostra il numero scarso di epigrafisti italiani.

Il Pirona fallora Direttore del Ginnasio-Liceo,) [illegible] riguardo [illegible] cui con [illegible] mostrare i [illegible] innova- [illegible] stri Gin- [illegible] 1850-51. [illegible] ere come [illegible] bblico in- [illegible] ia; in In- [illegible] stri stra- [illegible] si scienti- [illegible] scienziati [illegible] specie di [illegible] e aspira- [illegible] ii di molti [illegible] dente del- [illegible] insegnante [illegible] arci lavori [illegible] i tempi lo [illegible] ed è me- [illegible] i e fuori. [illegible] ne lavori, a [illegible] raccolta di [illegible] *lla lingua* [illegible] io Andrea [illegible] lla stampa. [illegible] nerito let- [illegible] per mode- [illegible] giovarono [illegible] da fastidi [illegible] di umori, [illegible] o ch' egli [illegible] upre vero [illegible] la e con [illegible] istituzio- [illegible], così, ad [illegible] stituto To- [illegible] a da ulti- [illegible] mai volle [illegible], ritenen- [illegible] tutti trat- [illegible] ù volte a [illegible] i studi, fu [illegible] datizie che [illegible] [illegible] a parec- [illegible] benefico la [illegible] ne pietosa [illegible] lella mano [illegible] [illegible] a (se sarà [illegible] rà essere [illegible] la storia [illegible] e di Udine [illegible] USSANI

(nato il 22 Novembre 1789. + 1847.)

Ab: Gianpietro Co. Domini.

Gianpietro Domini nacque in Osoppo di sotto l'anno 1816 2 Gennajo.

Fece i suoi studj in Portogruaro ove poi fu ordinato Sacerdote e successivamente professore nel Seminario Diocesano. Da quale ufficio fu poi eletto Arciprete in Motta di Livenza. Quivi lo trovava la rivoluzione del 1848. Educato a forti studi e d'animo liberale abbracciò con entusiasmo i nuovi avvenimenti che ridestavano le più belle speranze della nostra ed intera penisola. Ma offendo il glorioso movimento andato a male, egli ricoverossi a Venezia ove salutato dalla ridente aurora di libertà si mise a pro' della Patria [illegible] pronto soccorso e presidi nell'ospitale de' feriti e degli ammalati.

Caduta Venezia nell'agosto del 1849. l'Ab. Domini [illegible] per [illegible] prelato, dovette dar all'insegnamento [illegible] Seminario. Vedemo [illegible] [illegible] [illegible]

come l'ab. Gvratti, contemporaneo del Pestalozzi abbia avuto il merito di comprendere e di applicare quel metodo natu-rale che nel presente risveglio della pedagogia viene ritenuto come necessario per dar nuova vita ed efficienza vera all

Inspirato dal Sua. io Gennida + 15 feb.° 1896
di cod Famiglia Gorizziana —

Leggiamo nell' *Eco del Litorale*:

« Sabato, a Kalocza (Ungheria) passava agli eterni riposi, dopo una lung· vita di oltre 86 anni ricca della più feconda attività per la gloria di Dio e pel bene degli uomini, il chiar. Padre **Anasio Bosizio** della Compagnia di Gesù.

Il chiarissimo Padre è una splendida gloria della nobile f·miglia Goriziana a cui appartiene, come dell' Ordine illustre che lo crebbe agli studii robusti, di cui diede saggio luminoso nelle poderose opere che godono la dovuta fama fra gli scienziati, cioè: *Das Hexaemeron und die Geologie* — e: *Die Geologie und die Sündfluth.* »

AB. JACOPO PIRONA

Ieri, 6 gennaio, si trasportò all'ultima dimora la salma d' un Friulano, che col suo ingegno e col lavoro letterario accrebbe il decoro della piccola patria. E se devesi onoranza a cittadini, i quali oltre la vulgar schiera sanno elevarsi per onestà di vita e per egregie opere, il Sindaco Conte Groppero interpretò appieno sì delicato sentimento, intervenendo, a capo della Giunta municipale, ai funerali dell'*Ab. Jacopo Pirona*. Nei quali erano rappresentati, oltre la Città mediante la sua Magistratura, l' Accademia Udinese, il Liceo, il Ginnasio, l'Istituto tecnico, le Scuole tecniche ed elementari; e si notò eziandio la presenza del R. Provveditore agli studj e di alcuni membri del Consiglio Scolastico Provinciale.

Dopo le esequie, il prof. Luigi Candotti pronunciava poche parole in elogio del Pirona, di cui lamentò la perdita avvenuta a breve intervallo di tempo da quella del Bianchi e del Cassetti, i più anziani e i più stimati tra gli insegnanti de' nostri Istituti d' istruzione classica, cioè il Ginnasio ed il Liceo. E quelle parole erano l' espressione schietta della verità. Difatti il Pirona nella sua lunga carriera di docente e di letterato, e come uomo e come cittadino, attraverso a tante pubbliche e private vicende, si addimostrò ognor tale, quale il Candotti ieri lo dipingeva.

Nato da agiata famiglia in Dignano sul Tagliamento nel 22 novembre 1789, fu avviato agli studj, cui percorse dando prova di rara svegliatezza d' ingegno, promettitrice di splendidi frutti. E in età ancor giovane, venne chiamato ad insegnare nel patrio Liceo filologia latina, e più tardi anche Storia civile. I quali insegnamenti gli porsero opportunità ad erudirsi e a prendere amore specialmente alle discipline storiche, per cui si adoperò più tardi, emulo del Bianchi, a ricercare e a coordinare antichi documenti ad illustrazione del nostro Friuli.

Discepolo a Lui, lo ricordo quando dalla cattedra spiegava ai giovani o le satire Oraziane, o qualche brano di Tacito e di Sallustio, autori che prediligeva, o talune delle orazioni di Marco Tullio. Non facondo, ma studioso di dar chiarezza e vivacità al discorso per tenere ognor desta l' attenzione dell' uditorio, aveva l' arte di rendere quelle lezioni amene e proficue, se non per tutti come perfezionamento dello studio della lingua latina, quale ginnastica intellettuale, e qual mezzo di abituare i giovani a profonda analisi e ad ardita sintesi. Per lui infatti lo studio delle parole doventava studio delle cose, e dalla spiegazione d' una etimologia soleva spesso trarre argomento a discorrere di teorie filosofiche, di legislazione, di arti, di scienze fisiche e sociali.

Insegnando la Storia, si atteneva alla scuola dei dottrinari francesi, però non disconobbe la scuola critica dei positivisti tedeschi; e a prova posso addurre una sua Memoria, di cui si fecero due edizione in cui consigliava di applicare bene la critica avantaggio dell' istoria del Friuli.

Sino dalla prima gioventù pubblicò parecchi scritti, però di piccola mole; ma puossi asserire che da mezzo secolo nessun fatto avvenisse in Udine, relativo a cittadino progresso, pel quale il Pirona non avesse contribuito o col consiglio a promuoverlo, o con qualche scrittura per celebrarlo. Ed era scrittore sobrio, vivace, elegante; sapeva vestire le idee nel modo il più proprio a renderle accette; purista, senza affettazione, in fatto di lingua, dava allo stile quella pieghevolezza che meglio giovava a chiarire i suoi pensieri; insomma ogni suo lavoro riuscì ognora confacente alla varietà della forma e allo scopo, e di ottimo gusto. Non accennerò, a conferma, se non l'Orazione letta a nome della Città nei funeri di Zaccaria Bricito, e l'altra nella commemorazione del Tomadini, quantunque altre Egli ne dettasse di egual merito. E oltrecchè nella prosa comune, riuscì distinto nella epigrafia, di cui a niuno sono ignote le difficoltà, come lo addimostra il numero scarso di epigrafisti italiani.

Il Pirona (allora Direttore del Ginnasio-Liceo,) dettò anche una scrittura di molto pregio riguardo il riordinamento delle scuole classiche, in cui con parola franca e coraggiosa cercò di dimostrare i danni, pur troppo verificati dappoi, delle innovazioni che l'Austria volle introdurre nei nostri Ginnasii-Licei al principio dell'anno scolastico 1850-51. E quella scrittura basterebbe a far conoscere come Egli bene comprendesse i bisogni del pubblico insegnamento tra noi.

Per viaggi fatti in Germania, in Francia, in Inghilterra, ebbe la relazione di molti illustri stranieri; intervenne a varii di que' Congressi scientifici che in Italia giovarono ad affratellare scienziati e letterati, e furono preparazione ad altra specie di fratellanza, cioè a quella determinata dalle aspirazioni politiche; e fu annoverato fra i Socii di molti Atenei ed Accademie, socio corrispondente dell'Istituto Veneto di scienze lettere ed arti.

Che se per le sue occupazioni come insegnante e per la malferma salute non glifudato lasciarci lavori letterarii di lena, i molti scritti editi in varii tempi lo palesarono esimio cultore delle lettere, ned è meraviglia se venisse tale stimato in Friuli e fuori. Però noi gli dobbiamo gratitudine per due lavori, a cui attese, da lunghi anni, cioè per la sua raccolta di documenti storici, e pel *Vocabolario della lingua friulana*, di cui il nipote Professor Giulio Andrea curerà, non v'ha dubbio, il compimento della stampa.

Ma l' ab. Jacopo Pirona, oltrechè per merito letterario, distinguevasi nella città nostra per moderazione e per prudenza, qualità che gli giovarono a vivere meno angustiato da inimicizie e da fastidi fra cotanta varietà di caratteri umani, e di umori, e di aspirazioni. Però non nascondendo ch' egli pure ebbe qualche malevolo, resterà sempre vero che il Pirona favoreggiò e con la parola e con ogni specie di cooperazione tutti le istituzioni di utilità e di decoro pel paese; così, ad esempio l' Asilo per l' infanzia, così l' Istituto Tomadini, così il Museo friulano, di cui era da ultimo stato eletto Conservatore.

Qual Direttore del Ginnasio-Liceo, non mai volle far pesare la propria autorità su alcuno, ritenendosi soltanto quale primo tra colleghi, e tutti trattando, e sempre, con modi cortesi. E più volte a giovani, scarsi di mezzi per continuare gli studi, fu generoso d'aiuto pecuniario e di commendatizie che loro aprirono una onorata carriera.

Nè a ciò limitava la sua liberalità, chè a parecchi nelle strettezze della miseria porse benefico la sua mano; e più spesso, amando che l'azione pietosa rimanesse segreta, si servì per soccorrere della mano altrui.

Per che il nome dell' ab. Jacopo Pirona (se sarà caro a molti da lui beneficati) non potrà essere dimenticato da chi si facesse a narrare la storia del progresso educativo, letterario e civile di Udine nel corso del presente secolo.

C. GIUSSANI

D'Agostini Ernesto Avvocato.

Udine 26 Novembre 1889.

Oggi alle ore 8 ant. dopo lunga e penosa malattia rendeva l'anima a Dio l'avvocato D.r **Ernesto D'Agostini** d'anni 44.

La moglie, le figlie, il fratello, le sorelle ed i congiunti affranti dal dolore danno il triste annunzio ai parenti ed amici pregando la dispensa delle visite.

Udine, 26 novembre 1889.

I funerali seguiranno domani, mercoledì 27 corr. alle ore 3 pom. nella Chiesa parrocchiale di S. Quirino partendo dalla via Palladio n. 2.

ERNESTO D'AGOSTINI

Con dolore partecipiamo ai tanti che lo conoscevano, la morte dell'avvocato Ernesto D'Agostini. Era da molto tempo che, vedendolo, si sussurrava con una stretta al cuore: — È un uomo morto!; e da qualche mese, la catastrofe si temeva dovesse giorno per giorno succedere.

Ernesto D'Agostini si meritò fama non comune quale avvocato. Nelle sue arringhe aveva momenti di vera ed alta eloquenza; e massime alle Assise, colla sua voce vibrante e colorita, spesso toccava le corde più sensibili del cuore e strappava un voto di assoluzione ai giurati o li induceva a mitigare il loro verdetto.

Uomo di grande operosità, egli occupava le poche ore libere lasciategli dalla sua professione cogli studi storici sul Friuli, scegliendo con intelletto di amore quelle pagine della storia nostra che più rifulgono per gloria militare. I *Ricordi militari del Friuli* (due grossi volumi) son tale opera, che verrà sempre letta e studiata con profitto; ed anche in altri scritti di minor mole brilla il suo ingegno e vi spira un caldo sentimento di amor patrio. Anche ultimamente egli attendeva alla pubblicazione d'un *libro di lettura* per gli Alpini, di cui s'era fatto editore il Fulvio di Cividale.

Altri, dell'avvocato Ernesto D'Agostini ricorderà altri meriti e benemerenze verso il paese: l'istituzione di una squadra di *pontieri militari* scelti fra gli operai — squadra i cui lavori figurarono alla Esposizione nazionale di Torino, nel 1884; l'organizzamento di una Mostra del Risorgimento Nazionale a Udine — e poscia a Torino, dove il Friuli figurò assai bene; le conferenze militari... Noi ci limitiamo a questo breve cenno, associandosi al dolore della vedova, delle figliuole, del fratello, dei parenti.

Al fatale annunzio della morte di sì egregio uomo, con cui ebbi le tante volte a trattare di cose patrie, restai dolentissimo, perchè mi risovvenni degli assidui suoi studi, spese e fatiche per dare alla luce i pregievoli ricordi militari del Friuli; del suo bell'opuscolo *dal Piave al Tagliamento*, scritto per il Battaglione Alpino Friulano, tenuto in gran conto dal generale Piano; ed altro suo lavoro, apprezzato dallo stesso generale, sulle strade coperte in caso di guerra da Merano a Palma nuova, sino nei pressi di Cividale; lavoro inedito.

Della sua scuola Allievi Zappatori, il risultato fu dal pubblico udinese ammirato alla mostra Provinciale nel 1883.

Fu per lui, che si ottenne all'istessa Mostra la prima esposizione fatta in Italia di una quantità di oggetti del risorgimento nazionale; e per lui che l'anno dopo gli stessi oggetti, fra cui preziose reliquie della guerra santa, figurarono in Torino sì bene fra le molte raccolte delle altre città d'Italia.

Molti altri scritti di vario argomento, ma sempre patriotico, egli diede alla luce sui giornali cittadini; ritenuti utilissimi per la nostra città.

Distinto nel foro per splendide difese penali, Padre affettuosissimo di numerosa famiglia cui egli idolatrava, affabile col popolano, e coi soldati, quando si trovava in servizio, essendo egli capitano degli alpini nella milizia territoriale; le sue buone e belle doti siano di conforto alla desolata vedova ed ai poveretti suoi figli che non lo vedranno più.

A. Picco.

(Dal Giornale La Patria del Friuli).

Fabris D. Luigi Prof. del Seminario di Udine (n. 25 Xbre 1812) + 25 7bre 1879

Un nuovo e gravissimo lutto s'aggiunge al Seminario nostro già tanto nel corso di quest'anno con la tribolazione provato dal Signore. — Oggi poco prima del mezzodì cessava di vivere nell'età di anni 67 il **M. R. D. Luigi Fabris** Prefetto degli studi. — Era da parecchi mesi che se ne presentiva la perdita, eppure ci ha resi per lo dolore attoniti così come fosse improvvisa sciagura. — E troppo veramente abbiam noi giusta cagione d'affliggerci, che vediamo nel **Fabris** scomparire l'ornamento più bello del nostro Istituto, come l'ha e non minore il Clero tutto dell' Arcidiocesi ond'egli era nobilissima gemma. — Dotato di preclaro ingegno il **Fabris** fin da fanciullo abbandonavasi allo studio; che fu poi sino all'ultimo della vita, sua occupazione prediletta, e in esso recò siccome face e guida un criterio finissimo, di che le cognizioni di lui erano copiose, scelte sicure come ne fan fede le molte sue opere pubblicate per la stampa, le quali certamente sarebbero state e in maggior numero e di più gran mole, se non era *magnus animus in corpore infirmo*; e come sel sanno quanti, nè sono pochi nel nostro Friuli e fuori, i quali ebbero la bella sorte di conversare con lui e di sua molteplice e profonda dottrina restavano maravigliati. — Compiuta appena la sua educazione ecclesiastica e ricevuto l' Ordine sacerdotale, il vescovo Lodi d'imperitura memoria, lo chiamò nel Seminario, e qui alcuni anni come Professore, di poi come Prefetto degli studii spese la sua vita nell'istruire la gioventù con sapienza, con amore, con zelo così da meritare sommamente bene e della Chiesa e della società. — Nè solo all'educazione dei giovani limitava l'opera sua, chè volenteroso e presto recavala a qualunque uffizio la fiducia dei Superiori lo volesse chiamare e pure attendeva con grande favore alla predicazione ed alla cura dell'anime, e facea sull'esempio dei santi tesoro d'ogni momento ben sapendo che, come dice la Sapienza *qui sectatur otium stultissimus est* (Prov. XII II).

Ma intanto che ammaestrava colla parola, memore del Divin Maestro, che *caepit facere et docere* il **Fabris** edificava altresì coll'esempio d'una vita integerrima e splendente della luce d'ogni più bella virtù. Egli fu uomo tutto dedito all'orazione, e quanta nel suo cuore vivesse luce di fede e vampa lo accendesse di amore divino ben si pareva massimamente quando all'Altare celebrava i Divini Misteri, o quando a recitare il Divino Uffizio o a meditare le celesti cose trattenevasi lunghe ore davanti al Tabernacolo Santo, o quando disfogava colla Vergine Immacolata il suo cuore. — Alle afflizioni della Chiesa da tenerissimo figliuolo prendea sempre viva parte, e colla voce e colla penna le sacre ragioni ne propugnava; piangea sui dolori del Vicario di Gesù Cristo e, benchè povero, volea pur soccorrerne coll'obolo dell'amor filiale l'augusta povertà.

Descrivere anche solo a larghi tratti la vita del **Fabris** non è d'un articolo, sendo lui del bel numero di quelli che li chiama S. Paolo — *abundantes in opere Domini semper . . . in omni opere bono fructificantes* (I Cor. XV. Col. I); nè il dolore ci consente dirne di più. — *Dilexit multum* . . . amò assai il Signore e alla gloria di Lui, e a ben della Chiesa, e a salute delle anime incessantemente ebbe inteso il suo affetto e l'opera sua. — *Dilexit multum* e le sofferenze d'una vita abitualmente infermiccia e quelle dell'ultima malattia così lunga così penosa portò con bella rassegnazione, fiso l'occhio in Gesù Crocefisso. — *Dilexit multum*, epperciò quegli stessi mancamenti che all'umana fralezza sono inevitabili sapea compensare con quella generosa umiltà che rialza tanto l'uomo e lo fa caro agli occhi del Cielo. — *Dilexit multum*, epperciò confortato dai Sacramenti celesti come visse tutto di Gesù e di Maria, nel Loro bacio s'addormentò in pace, e lasciando quaggiù una memoria che sarà sempre in benedizione, entro, lo speriamo nel gaudio che al suo Ministro fedele ha preparato il Signore.

Udine dal Seminario il giorno 25 settembre 1879.

Vertatur

D. M.

P . X

In . Obitu

ALOISII . FABRIS

In . Archiepiscopali . Ephebeo

Studiorum . Praefecti . Clarissimi

—

Ellogium

—

ALOISIUS . FABRIS

Domo . Vtina . Hvmillimis . Sed . Piis Parentibvs . Ortvs . Prima . Aetatvla Religiosa . Institvtvs . Edvcatione Matvre . Honestis . Artibvs . Est Imbvtvs . Pveri . Ad . Hvmanitatem Informantvr . Excellenti . Florens . Ingenio . Ad . Patavinvm . Athenevm Vbi . Ex . Sapienti . Proavorvm Praescripto . Ad . Liberales . Disciplinas Divinae . Litterae . Velvti . Cvmvlvs Accedebant . Ab . Episcopo . Emmanvele Lodio . Erudiendi . Gratia . Et . Regio Svmptv . Missvs . Strenvam . Theologiae Operam . Dedit . Sacris . Initiatvs Vti . Hvmanitate . Et . Singvlari Qvadam . Svavitate . Natvrae . Egregie Politvs . In . Stvdiosae . Ivventvtis Moribvs . Conformandis . In . Disciplinis Stvdiisqve . Tradendis . Divtvrnam Operam . Et . Pervtilem . Posvit . In Patrio . Ephebeo . Praesertim . In Praefecti . Studiorvm . Mvnere . Obevndo Aliisqve . Rei . Sacrae . Negotiis Explicandis . Impensior . Cvra . Illi . Fuit Qva . Tempestate . Res . Novae . Omnia Distraherent . Aliqvandiv . Et . Infimam . Plebem . Institvit . Et . Rexit Tenvi . Licet . Valetvdine . Div . Noctvqve . Stvdiis . Litterisqve . Deditvs De . Ecclesiae . Aqvileiensis . Et Patriae . Fori . Ivlii . Antiqvitatibvs Varia . Ervditione . Repletvs . Atqve Omni . Doctrina . Ornatissimvs . In Nvmervm . Sociorvm . Romanae . Catholicae . Religionis . Academiae . Adscitvs . Est . Mvlta . Ad . Ervditionem Litterasqve . Fovendas . Et . Provas De . Religione . Doctrinas . Refvtandas Egregie . Disertissime . Scripsit . Dictavit . Edidit . Parvvla . Ephemeride Cvi . Titvlvs . « La Madonna delle Grazie » . Anno M . DCCC . LXX . Sacra Saecvlaria . D . N . Mariae . Opiferae Sollemniter . Obevnda . Eivs . Iconem Prodigiis . Praeclaram . Corona . Avrea Rite . Decorandam . Cellam . In Splendidiorem . Formam . Restitvendam Avro . Pictvris . Ornatibvs . Excolendam . Templvm . Novo . Cvltv Exornandvm . Enixe . Fovit . Promovit Cvravit . Sicqve . Devotionem . Et Reverentiam . Accrevit . Parcivs . Semper . Vixit . Consangvineos . Et . Pavperes . Prô . Virili . Parte . Ivvit Talis . Vir . Optime . De . Civitate . Et Dioecesi . Meritvs . Svo . Tempore Malevolorvm . Obtrectationes . Non Effvgit . Convicia . Propositi . Tenax Contempsit . Hvmanos . Casvs . Forti Animo . Semper . Tvlit . Nervorvm Resolvtione . Correptvs . Vt . Ne . Pedes Qvidem . Traheret . Diros . Dolores Fortissime . Toleravit . Animam . Demvm Semestri . Ac . Acerbissima . Totivs Corporis . Aegritvdine . Piatam . VII Kal . Octobris . An . M . DCC . LXXIX Avctori . Svo . Reddidit . Annos . Natvs Septem . Et . Sexaginta . Tanto . Fvnere Percvlsi . Viro . Merentissimo . Ivsta Inferiarvm . Cvm . Lacrimis

Et . Tv . Anima . Pientissima — Vtinensis Kleri . Exemplvm . Et . Decvs Parcissima . Qvae . Honorvm . Et Lavdationis . Semper . Fvisti — Si Vlla . Istihvivs . Ellogii . Mei . Memoriae Tvae . Inscripti . Colpa . Est — Amicitiae . Veniam . Pietati . Amorique Tribvito — Contempsisti . Peritvram Gloriam — Frvere . Sempiterna

I . A .

NB. La necrologia e la iscrizione sono tratte dal periodico udinese = Il Cittadino italiano Anno II. 1879 mese di Settembre.

Mons.r Giuseppe Bortolazzi

†

Articoli necrologici di Costantino Cumano
Triestino, benemerito fondatore della Società
d'Istria, Trieste e Friuli.

COSTANTINO CUMANO

Fra la schiera di cittadini, che, ai 21 gennaio del 1872, assisteva ai funerali dell'insigne archeologo Pietro Kandler, si notava un signore, atto della persona, di nobile aspetto; il suo volto manifestava, oltre alla mestizia venutagli per la morte dell'amico, i lunghi patimenti morali e fisici, che da anni gli andavano logorando la vita; onde appariva assai più vecchio, che comportasse la sua età, certo non avanzata di molto: Era questi il **Dr. Costantino Cumano**, il quale, agli amici che lo avvicinavano, non rietava di dire in tuono accorato, alludendo al defunto: "abbiamo fatto una perdita grave„. Ventitrè mesi dopo egli morì; e nel giorno 21 decembre del 1873, gli amici, accorsi ai funerali di lui a Cormons, ripetevano le sue dolorose parole: "abbiamo fatto una perdita grave„.

Ed è grave davvero la sciagura della sua morte; imperocchè in lui la patria perde un cittadino zelante e coraggioso, le scienze un cultore appassionato e felice, le figlie un padre amorosissimo, i bisognosi un largo benefattore, la Società un perfetto galantuomo

Nacque nel 1811 in Trieste, dove suo padre avea nome di medico valente; onde, giovanetto ancora, il nostro Costantino si sentì inclinato alle mediche discipline e alla chirurgia. Dotato di molto ingegno, e datosi di proposito allo studio, fece mirabili progressi; e uscì dall'università con un vastissimo corredo di cognizioni e con un felice tatto pratico che alle prime operazioni gli valsero la fama di chirurgo distinto; fama che cogli anni crebbe siffattamente, da non avere nella sua città natia chi gli fosse superiore. — In lui la severità della scienza non aveva estinto la pietà dell'animo gentile onde accadeva che quando quella non avea più rimedii da dare all'ammalato, sottentrava questa col farmaco della parola consolatrice; e chi, affranto dai dolori, lo ebbe al suo letto, sa come gli venissero da lui animo e conforto. Diventato ricco per eredità, non cessò dall'accorrere sollecito a sollievo degli ammalati poveri, non solo gratuitamente, ma lasciandovi di che provvedessero alle medicine; e così adoperò finchè gli permisero le forze fisiche.

L'amore e la stima de' suoi concittadini lo portarono più volte a rappresentarli nel patrio consiglio; quivi spiegò una rara operosità, un coraggio a tutta prova, sia nel difenderne sia nel rivendicarne i diritti; e affinchè l'opera sua potesse tornare più proficua alla patria, di cui era amantissimo, volle conoscerne meglio le origini e le vicende, e però ei si mise a studiarne la storia con ardore grandissimo, a rovistare pubblici e privati archivii, a cercare documenti, iscrizioni e monete, mercè per mezzo suo venne notevolmente arricchito il *Codice Istriano*, dilucidati varii fatti oscuri o poco noti. A proposito dei quali ultimamente attendeva a scoprire il vero autore della congiura dei Ranfi, attribuita dai nostri storici ai vescovi di Trieste, e da lui con molta probabilità, ad Enrico di Gorizia. Frutto di queste accurate indagini sono i *Ricordi cormonesi* già pubblicati, parecchie note erudite e una raccolta numismatica preziosa, come quella che contiene quasi tutte le monete venete. Mentre s'occupava con successo di cotesta scienza, coltivava anche l'astronomia, nella quale trovava qualche sollievo all'animo esulcerato per la morte prematura del figlio e della moglie; e alla contemplazione delle eterne leggi che regolano gli astri, rinvigoriva la lieta speranza che rivedrebbe un giorno i suoi cari in quelle serene e placide regioni. E frattanto alle figlie che, quali angeli consolatori della sua afflitta e stanca vita, gli erano rimaste, dedicava quell'immenso tesoro d'affetto che le rendeva felici. Ricco, considerava e trattava i poveri come fratelli sventurati, e la pietà, che ne sentiva, suscitava l'impulso a soccorrerli ed era accompagnata dall'interna soddisfazione del ben operato. Nessuno che avesse picchiato alla sua porta, se n'andava a mani vuote. Sapeva compatire, perchè educato dal dolore; sapeva sopportare in sè stesso le traversie e le amarezze della vita con virile dignità; dissimulava il dolore che lo martoriava per non rattristare le adorate sue figlie che gli trepidavano intorno; sempre cortese, vide appressarsi l'ultima ora con animo tranquillo, sicuro della sua buona coscienza, confortato da una speranza immortale.

Trieste li 23 decembre 1873.

Alcuni amici.

Dal Cittadino giornale di Trieste

Il Cumano morì li 20 Decembre 1873

Il padre del Cumano era dimorato a Venezia e seguiva [illegible]
un commendatore austriaco che per infermità aveva bisogno
della continua assistenza medica — Si portò quindi
buona clientela a Trieste ed ivi prese definitiva
stanza — Due zii del Costantino Cumano medici anche
essi si stabilirono in Portogallo dove fecero buona
fortuna e gli è perciò che il Costantino visse
molti anni in quel regno lontano — Da [illegible] del
Cumano, il Sig.r Giustino (*) prese moglie a Faro (nella
provincia portoghese dell'Algarve) ed ivi fissò il domicilio con-
i figli — Il Costantino ebbe due figlie una delle
quali sposò il dott. Andrea Serafini Direttore dell'Ospitale di Udine
la figlia già adulta morì al Padre a Pisa — L'altra
figlia del Costantino sposò nel 1882 altro Serafini parente
del Dr Andrea

Il padre del Cumano esercitò a Venezia l'arte dell'incisore in
rame.

(*) Morì a Faro nel 1885.

Mons. Giov. Bortolazzi

†

Cormons, 21 dicembre. Oggi alle 4 pom ebbero luogo, fra il compianto di tutta la cittadinanza, i funerali del Dr. *Costantino Cumano*. Alla mesta cerimonia convennero una rappresentanza del Consiglio Municipale e del Magistrato di Trieste, con a capo l' on. II.[6] Vice presidente, e molte cospicue persone sì da Udine — fra cui dei rappresentanti la Commissione archeologica e l' Accademia, che dagli altri luoghi vicini. Giunto il funebre corteggio al camposanto, l' avv. Consolo, altro dei rappresentanti il Comune di Trieste ed amico personale del tra passato, pronunciò il seguente discorso:

"Quando morte inesorabile, spezzando i più dolci legami, toglie all' amor nostro un amico, a noi per lunga convivenza e per molte virtù dilettissimo, ben ci conviene piangere in silenzio, chè la piena del dolore ne rende mutolo il labbro, e mal sapremmo trovare parole adeguate ad esprimere la desolazione dell' animo nostro.

Ma se, mentre noi piangiamo l' amico, l' umanità e la patria, piangono l' uomo ed il cittadino, uopo è che vincendo il dolor nostro ne celebriamo le lodi, le quali, se sono giusto tributo ad una vita utile ed operosa, sono ad un tempo sprone ed ammaestramento ai superstiti.

E vita utile ed operosa fu quella del Dr. Costantino Cumano, al quale oggi tributiamo gli estremi onori.

Istruitosi nelle discipline medico - chirurgiche sotto la esperta guida del padre, si acquistò ben presto meritata fama di dotto medico e di abilissimo operatore fra la numerosa ed eletta clientela. Alieno da ogni caparbietà, seguì costante i progressi della scienza; versatissimo nelle discipline naturali, seppe trarne tutto il vantaggio, ed anche allorquando cessò dal pubblico esercizio, non cessò dallo studio indefesso di ogni materia che con l' arte salutare avesse attinenza.

Umano, affabile, cortese, prodigò indistintamente eguali cure al ricco ed al povero, al nobile ed al plebeo, e ridottosi in questo tranquillo soggiorno, mai non negò l' opera sua a quanti ne lo richiesero; benefico per animo caritatevole, non per vana pompa, fu benedetto dai mille di cui rasciugò pietoso le lagrime.

Archeologo, numismatico, acuto indagatore delle patrie storie, possessore di preziose raccolte accumulate con cure sagaci e diuturne, si rese benemerito illustrando la storia della patria sua e delle provincie contermini, nelle quali fu mai sempre riverito il suo nome, nome non ignoto anche ai sapienti dei più lontani paesi.

Tolsosi alla tranquilli à degli studi, prestò nella vita pubblica il suo valido ed efficace concorso. Chiamato dalla stima dei suoi concittadini a sedere nella Rappresentanza comunale e provinciale di Trieste, eletto a far parte della Presidenza, seppe in tempi difficili reggere le sorti cittadine con animo costante ed inspirato soltanto dal sentimento dei propri doveri; nelle più svariate e più difficili questioni, apportò il contributo dell' esperienza, della dottrina, della facile e sensata parola, ed il suo nome andrà perennemente associato a più d' una importante e salutare riforma.

Il Consiglio Municipale di Trieste, nel delegare apposita Commissione a rappresentarlo nei funerali del Dr. Costantino Cumano, fece atto di doverosa gratitudine, e fu interprete fedele dei sentimenti di quanti ebbero la ventura di conoscerlo.

Ed ora, concedetemi che io versi una lagrima sull' amico, sull' uomo ch' io amai con affetto filiale ed al quale fui legato dal sacro vincolo d' un comune dolore.

Povero Cumano! Lieta ti sorrideva la vita nell' amore di un' adorata famiglia. Una compagna per santità di pensieri e di opere a niuna seconda, due figlie dinanzi la cui virtù il mio labbro si arresta interdetto, un figlio miracolo di squisito sentire e di avvenenza, d' ingegno precoce, ti promettevano una felice vecchiezza; e morte crudele ti strappò il figlio nel fiore degli anni e delle speranze, e la madre inconsolabile, già non più cittadina di questa terra, in breve ora lo seguiva nella tomba. Oh! chi potrà ridire l' angoscia di quei giorni, l' alterna vicenda di lusinghe e di sconforti ed il muto dolore all' avverarsi dell' orrende catastrofi!

Non resse il tuo debole frale ai ripetuti colpi. Ferito nel cuore da piaghe insanabili, morbi varî e misteriosi t' insidiavano l' esistenza. L' affetto e le cure di quegli angeli tutelari che notte e giorno presso te vegliavano, nulla poterono contro il verme roditore che ti struggeva; avesti breve respiro quando la tua Paola convolò a liete nozze con un uomo preclaro ed a te carissimo, ma fu breve sosta, e nella lotta fra il corpo e lo spirito ahimè! soccombesti immaturo.

Riposa in pace, anima eletta! Noi t' inalziamo un tempio nei nostri cuori, e ricorderemo in ogni tempo la tua vita, argomento di altissima lode e di profonda pietà!"

Dall' Osservatore Triestino

15 Nel Giornale d'Udine si ha la Necrologia del Dr Cumano scritta dall' Abate Giovanni Domini.

Jacopo Serravallo.

Prima che l'anno si compia è da ricordare e rimpiangere un uomo, che, venuto a morte il mese passato, giovò agli altri tutto il tempo che visse. Dico di Jacopo Serravallo, il quale nato in Ceneda nel 1817, venuto giovane in Trieste, l' ebbe per seconda sua patria Qui spiegò le ottime qualità di cuore e d'intelletto che gli fruttarono la estimazione generale; qui cooperò efficacemente in mantenere a Trieste la fama di città colta e gentile; qui, da egregia donna, gli nacquero i figliuoli: il dott. Vittorio e la signora Luisa, la educazione de' quali è buon paragone a giudicare delle virtù paterne.

Il figlio avviò alla serietà di una professione umanissima, adornandola di studî anche maggiori che ad essa non si richiedano; la figliuola coltissima, sposa al deputato Tullio Minelli, fu, vivente, da tutti adorata, in morte, pianta da tutti.

Farmacista egregio, Jacopo Serravallo, attese ad allargare il campo dell'arte sua col molto veduto ne' frequenti suoi viaggi, massime di Londra e di Parigi; d'ingegno svegliato, pronto a comprendere e ad amare il bello, aiutò letterati ed artisti „con destrezza amorevole e operosità paziente, che viene del cuore", come scrisse di lui Nicolò Tommaseo. E per lui hanno pagine di vero onore gli epistolarî di Caterina Percoto, del Dall' Ongaro, del Gazzoletti, di Girolamo Fanti. Il giornale triestino *La Favilla* ha articoli suoi „intorno ad avvenimenti scientifici".

La biblioteca popolare della città di Vittorio può attestare del suo potente soccorso: vive ancora donna Adelaide Ristori a narrare con quanta magnanimità e' si prestasse alla Società degli Amatori dell'Arte drammatica: noi tutti sappiamo come degnamente rappresentò qui la Società Geografica Italiana, e che in sua casa facevano capo il Matteucci, il Gessi, il de Albertis, il Giglioli.

Fu, e meritò d'essere, cavaliere della corona d'Italia.

I servigi resi all'arte, alle scienze, a' letterati, eran niente rispetto alla beneficenza esercitata da Jacopo Serravallo co' poveri e con gl'infermi. Fu più veduta nelle epidemie e lodata in molte occasioni; ma era pur questa la parte minore di quell'opera, che per essere quotidiana, riusciva in fine anche più larga, e perchè costante e celata, fu anche più virtuosa.

Attilio Hortis.

Dal Periodico L'Indipendente. Trieste 16 Giugno 1891.

Mons.r Giuseppe Bortolazzi

†

NECROLOGIA

La mattina del giorno 30 Novembre
1873. la campana maggiore del Duomo annunziava, che era passato a miglior vita, munito dei SS. Sacramenti, il sacerdote **GIUSEPPE BORTOLUZZI** Canonico Teologo della Metropolitana.

Il Reverendissimo Capitolo Metropolitano, e la intera Diocesi hanno perduto un uomo di gran merito, conosciuto dovunque e stimato. Nato in San Daniele nel 1803, abbracciò lo stato ecclesiastico, studiando nel Seminario Udinese. Il suo ingegno, e il suo distinto profitto spiccarono sì, che ancora Diacono, nel Novembre del 1825 il Vescovo Emanuele Lodi lo destinò ad insegnare nel Seminario. Esercitò il Magistero per un trentennio. Tre anni insegnò Grammatica, undici Umanità, e sedici la Dogmatica Teologia. Professore assai valente distinguevasi per l'ordine esattissimo con cui impartiva l'insegnamento, e per una preziosa attitudine a scegliere nell'istruzione la parte più importante e più succosa, per cui gli scolari molto ne profittavano. Creato Canonico Teologo la sua scienza si adoperò a vantaggio dell'intera Diocesi negli incarichi, che teneva presso la Curia Arcivescovile, e principalmente in quello di Promotore Fiscale. Finchè l'età e le forze glielo consentirono si prestò alla predicazione, e specialmente panegirica, nella quale primeggiava non solo per la sodezza e la purità della dottrina, ma per l'ordine e la chiarezza dell'esposizione, e la proprietà della favella, alieno affatto da innovazioni fantastiche, e da trattazioni verbose, che lasciano vuota la mente e agghiacciato il cuore degli uditori. Egli trattava la predicazione, come amministrazione della parola di Dio. Con tante belle doti e felice riuscimento fu sempre schivo di lodi e di rinomanza, e quantunque più volte gli venisse fatta istanza di concedere qualcuno dei suoi bei panegirici per la stampa, giammai fu potuto indurre. Sebbene egli fosse a tutti accostevole, menò sempre vita ritirata, non prendendosi altro che un discreto sollievo. Il tempo suo era tutto ordinatissimo, compartito tra l'adempimento dei suoi doveri, lo studio e la preghiera. Spiccava in lui il raccoglimento, il fervore, l'assiduità nella orazione; e nella pubblica preghiera, a cui era tenuto come Canonico, era così costante e premuroso, che anche divenuto acciacoso per un insulto apopletico si trascinava al Coro, nè valevano le amorevoli e sagge sollecitudini dei Reverendissimi suoi Confratelli a ritenerlo e a moderarlo. Sacerdote in vero esemplare e nella professione della dottrina, che mai d'un punto si piegò alle abberrazioni rivoluzionarie, sempre Papista, sempre Cattolico sincero e fedele; e nella condotta alieno da condiscendenze che danno odore di leggerezza e di mondanità, ma sempre inteso a compiere i sacerdotali doveri, e a mantenersi in modo che, secondo l'insegnamento di S. Paolo, i maligni e gli avversi nulla avessero a dirne di male.

Abbiamo dettate queste poche parole, non intendendo di farne un compiuto elogio, che ben maggiore d'assai sel meriterebbe, ma perchè non muoia col suono della campana la memoria di un uomo distinto, tanto benemerito della Diocesi, di un sacerdote operoso e fedele. Gesù benedetto ne accolga l'anima nella sua pace; chè noi con tutti quelli che l'hanno conosciuto cordialmente ne Lo preghiamo; e la memoria del Canonico Giuseppe Bortoluzzi sia sostegno al Clero Diocesano per correre alacremente quella via di sacrifizio, che il Signore vuole con tanti segni manifestamente dai sacerdoti principalmente a questi giorni; via di pazienza, di preghiera, di mortificazione, di operosità, di meditazione nella sapienza dei Santi.

Dal Giornaletto Udinese la Madonna delle Grazie).

Cristianopulo Co: Giorgio, medico in Udine

Nel 1454 era Medico a Cattaro Giorgio Cristianopulo, Conte,
di famiglia originaria di Candia.
Christianopulo Georgio Phil. et Medicinæ Doctori

Disciplinæ historicæ quorundam morborum. Necnon
ultimati eorundem felicitas fundatorum.

Padova 1787 in 4°. — Libro fatto con una tesi a Brazzà
Fiorde [illegible] Cattaro in Dalmazia nipote [illegible] una figlia
[illegible] Udine Giorgio Cristianopulo il 30 gennaio 1813.
Cristianopulo Bortolo. Saggio d'osservazioni e di esperienze
sopra la facoltà medicata dell'acqua nella [illegible] specialmente
gagliarda e marziale. Udine, 1785. 8.
Era discendente dell'antica famiglia [illegible]

Nel 1776. [illegible] 2 [illegible] con [illegible]
[illegible] Pietro [illegible] [illegible]
[illegible] [illegible]
[illegible] il 1748 17 Gen. [illegible]
[illegible] 1748
[illegible] [illegible] Pietro [illegible]
Lettera alla C.M. del 24 Feb.
N. 4 Feb. [illegible]

Fede mortuaria – Parrocchia di S. Quirino in Udine
1° Febbo 1813 Giorgio di Nora Cadetti e di Bortolomeo (Pri) Cianopulo
morto nella età di anni 86 circa, fu sepolto in S. Vito (dove poi fu
inscritto il Cimitero Comunale) — Seguono indicazioni nei Sagramenti
ricevuti e nella celebrità come medico fisico —

Del Pero

—:—

Francesco conte di Toppo.

Volge oggi il trigesimo giorno, da quello in cui spegnevasi una nobile esistenza — il conte Francesco di Toppo, cavaliere mauriziano e commendatore della Corona d'Italia.

Nacque egli il 13 aprile 1797, dal conte Nicolò di Toppo e dalla contessa Silvia Caiselli. Il padre, compito, cavaliere, erudito, versatissimo ne' pubblici affari e bravo amministratore de' suoi beni, seppe di buon ora ispirarsi que' sentimenti di virtù che accompagnarono il figlio nella sua lunga carriera. La madre, dama virtuosissima e colta, trasfuse in esso tutte quelle doti di mente e di cuore che la resero onoratissima tra le gentildonne udinesi.

Ed i principî seminati da tali genitori non furono perduti. Educato il conte Francesco con ogni cura tra le domestiche pareti in prima, e poi per due anni in Bologna, per la morte del padre, avvenuta fino dal 1806, fu obbligato ad interrompere i prediletti studi, per assumere prima ancora di divenire maggiorenne, la gestione de' suoi beni.

Si era già fatto palese nel conte Francesco un carattere fermo e sincero, una mente lucida ed intelligente ed una singolare attività e quindi all'età di 25 anni fu chiamato a prender parte alle pubbliche faccende. Nominato Consigliere comunale, tenne quel posto per quasi cinquant'anni, pronto sempre e coll'opera e coll'ingegno a prestarsi per la sua Città, anche in momenti difficili e pericolosi. Eletto Assessore e poi Podestà di Udine nel 1829, si distinse per fermezza, ordine e senno e ne ottenne lodi e gratitudine dai cittadini. Riconfermato in tale onorifica dignità dopo il primo triennio, dovette rinunziarvi, per assumere l'importante direzione del Regio Liceo, che tenne dal 1832 al 1850, ove insegnanti e scolari ebbero in lui sempre appoggio ed affetto. Fu deputato provinciale per più anni e Direttore del Civico Monte di Pietà dal 1852 al 1877 e Probo viro oConservatore della Commissaria Uccellis dieci anni, cioè dal 1864 al 1874.

In tutte le svariate mansioni di cui fu incaricato e dal Governo e dal Comune, addimostraronsi le buone qualità del conte di Toppo, cioè prudenza, sagacia, ed attività. L'amministrazione del Comune e della Provincia e più quella del Monte di Pietà e della Commissaria Uccellis ebbero di molto migliorate le loro condizioni economiche, sotto la mano ferma e sicura che le diresse e consigliò con quella scrupolosa onestà ed intelligenza colla quale conduceva prosperamente le sue private faccende. Oltre a quanto si disse, tenne il conte di Toppo dal 1831 al 1833 la Presidenza dell'Istituto filarmonico e filodrammatico udinese ed ascritto fino dal 1822 alla patria Accademia, più volte ne fu eletto a Presidente. Ebbe pure per lunghi anni parte nell'amministrazione di altri Comuni e specialmente di Butrio e Gonars. Promosse in Udine l'impianto della Cassa di Risparmio autonoma e la Società operaia di Butrio lo volle a suo Presidente onorario.

Dopo il 1866 per la grave età rinunziò a tutti i pubblici carichi, ritenendo solamente la Direzione del Monte fino al 1877 e fino alla fine de' giorni suoi la carica di R. Ispettore agli Scavi ed Antichità e Membro della Commissione per la conservazione de' Monumenti e di Consultore della Biblioteca civica e Museo Friulano, delle quali ultime istituzioni con particolar cura vegliava a migliorare le sorti.

Nel 1835 il conte di Toppo si scelse a sposa la nobile Antonietta de' Wasserman, colta e gentile, che gli fu compagna affezionata per oltre a cinque lustri. Rimasto vedovo e solo, passò a seconde nozze colla signora Margherita Ceconi, che colle indefesse ed amorevoli cure, gli andò alleviando gl'incomodi che seco adduceva l'avanzarsi degli anni. La reciproca stima ed affetto li rese felici, finchè così piacque alla Provvidenza e la morte del marito, lasciò inconsolabile la consorte che non viveva che per lui. Quella vita operosa ed utile, si protrasse tranquilla e per quello che quaggiù si può sperare, felice, sino al mattino del giorno 19 febbraio, nel quale spirò con cristiana rassegnazione nelle braccia dela moglie desolatissima. Dispose col suo testamento di gran parte della sua sostanza stabile e di quella della prima sua consorte a favore di un Collegio maschile da istituirsi dalla Città e Provincia sotto il nome di *Collegio Toppo-Wasserman* con posti gratuiti per poveri ed onesti studenti. Col rimanente, beneficò la moglie. Questa, adempiendo i desideri del defunto

marito, sta per arricchire il patrio Museo e la Biblioteca di alcuni oggetti di archeologia provenienti dai scavi d'Aquileja e di scelta e numerosa collezione di libri a stampa e manoscritti raccolti dal conte Francesco, libri che furono la sua costante compagnia dalla giovinezza all'età più matura.

Quanti conobbero il conte di Toppo, e furono molti, ricorderanno sempre la schietta benevolenza e l'affabilità di quel gentiluomo di vecchio stampo, pieno di spirito e di vivacità.

La sua memoria era ricca di piccanti aneddoti, di motti arguti e di notizie su fatti e persone da lui conosciute. La più bella parte della vita, egli la condusse in epoca nella quale fiorivano ancora le conversazioni allegre senza volgarità e dotte senza pedanteria, dove conveniva quanto di meglio poteva dare la nostra città. Ed in que' geniali, il conte di Toppo era sempre il desiderato, e forestieri e cittadini trovavano in casa sua le più liete accoglienze.

Tra le molteplici occupazioni, egli trovò sempre tempo per la lettura, che mai tralasciò fino agl'ultimi suoi giorni e per conversare, nel che sapeva intrattenere e collo spirito e coll'erudizione, che egli doveva più che ai maestri ai libri. Tra gli studi, predilesse la storia e specialmente quella del Friuli, poichè l'affetto per il suo paese, traspirava da ogni sua opera, da ogni suo detto.

Nel 1831, lesse e pubblicò il *Discorso* pel ristoramento dell' Istituto filarmonico e filodrammatico Udinese e più tardi nelle *Strenne Friulane* dal 1844 al 1856 alcune novelle storiche di patrio argomento: *Oristilla di Partistagno — Olimpia di Savorgnano — il Castello di Butrio — Federico di Savorgnano* — di bello stile e con cognizione de' luoghi, tempi e costumi di quell'epoche lontane. Nel 1846 stampò l'*Elogio* del conte Fabio Asquini distinto agronomo e nel 1847 la Descrizione dell'ingresso del Patriarca Bertrando nelle *Monografie friulane*.

Nel 1869 lesse nell'Accademia Udinese — *Di alcuni scavi fatti in Aquileja*, memoria inserita negli Atti della stessa e nel 1875 diede alla luce un suo scritto *Sulla istituzione della Commisseria Uccellis*. Dilettossi pure di poesia e la sua *Leggenda* — Palma ed un Incursione de' Turchi (1845) — ricorda un patrio avvenimento abbellito da vivace fantasia.

A cura sua si pubblicarono le *Vite* dagl'Illustri Giureconsulti Friulani di Antonio Liruti (1836), *l'Origine de' Crostacei* di Ant. Lazzaro Moro (1857) e le *Lettere* di Daniele Antonini al Galileo (1865).

L'amore per le antichità destossi nel conte di Toppo di buon ora. Il di lui padre, dalla fine del secolo decorso era andato raccogliendo nella sua villeggiatura di Butrio, quante pietre scolpite o scritte si andavano dissotterrando in Aquileja ne' suoi fondi. Incoraggiato il conte Francesco nel 1858 dal Ten. Maresciallo Heller, distinto archeologo, ad avviare regolari scavi nel suo podere alla Colombara presso Aquileja, ebbe la sorte di incontrarsi in un cimitero pagano. Da qui trasse ed iscrizioni e sculture e bronzi e avorii e vetri e terre cotte e le bellissime *ambre figurate*, che trovò rinchiuse in alcune delle tante urne cinerarie in quel sepolcreto scoperte. Di tali Ambre preziosissime, volle arrichire la città di Udine, disponendo che alla sua morte passassero nel Museo Friulano, ove resteranno ornamento invidiato da Musei esteri e nazionali.

Con lui si è spento l'ultimo rampollo dell'antico e nobile casato de' Signori del Castello di Toppo, noti nella Storia del Friuli fino dal secolo XII per cospicui personaggi nelle dignità ecclesiastiche, nelle armi e nella togo.

La Città nostra e Provincia conserveranno sempre grata ricordanza di un loro figlio, che tanto largì a pro della pubblica istruzione. Nè andranno dimenticati i servigi da lui resi al paese nel corso di sessant' anni di una vita attiva ed onesta. I numerosi amici suoi, che sempre in lui trovarono una parola gradita, un saggio consiglio, rammenteranno lungamente sue gentili e cortesi maniere e le buone qualità di mente e di cuore. E la virtuosa Donna che ne piange la perdita sappia, che il suo dolore è diviso da molti e che il nome del conte Francesco di Toppo rimarrà stimato ed onorato.

V J

Estratto dal giornale Udinese = La Patria del Friuli = Anno 19 Marzo 1883 = scritto e pubblicato da Vincenzo Joppi — N. C. F. di Toppo morto addì 19 Febbr. 1883 =.

Monsig.r Gio Batta de Giorgio Prof.

nato a Latisana 26 8bre 1821 morto a Udine li 1° Aprile 1880,
professore di filosofia nel Seminario di Udine e canonico della
Metropolitana (instituito nel 1875)

Articolo necrologico inserito nel Giornale di Udine 2 Aprile 1880

Una profonda intelligenza, cultrice appassionata delle filoso=
fiche discipline si spegneva jeri nella persona di mons. GB. de
Giorgio. — L'indole sua placida e calma, il carattere freddo
per tutte le cose materiali, che il circondavano, lo avevano di=
retto mirabilmente ad addentrarsi nei misteri dell'umano
cuore e scrutarlo e rivelare gli arcani suoi veri, per cui
tenne e sostenne a rivelare gli arcani suoi veri, per cui
per 25 anni fe risuonare dalla cattedra jera l'ammirazione
ed il plauso de' suoi scolari. Chi fra coloro che ebbero
la ventura d'averlo a professore alla nuova di sua morte
non verserà una lacrima spremuta dalla riconoscenza
e affetto che egli per se aveva destato? Ebbene fra
distinti professori di in Filosofia, che può vantare l'Italia
nostra, non secondo a veruno, ebbene ascrivo alla dignità
canonicale, lunge da lui quell'aria altezzosa, di che per lo
più s'ammanta la ricca ed il posto elevato; ministro della
religione praticava per bene quella massima inculcata
a coloro, che vicino agli altri scanni: Qui major est vestrum
erit minister vester (Mat. 23), mostrandosi sempre e con tutti
piccino al par di fanciullo, onde per lui vedevansi con peregrino

accordo ligata in sorellevole vincolo la più difficile, la prima, la madre d'ogni scienza e quella virtù, che deve stare a guardia di ogni nuova massima eresiarchica; sicchè in queste due parole erudizione filosofica e umiltà io raccolgo l'elogio di mons. Giobatta de Giorgio.

Sia di alcun altro fra i suoi colleghi o del Seminario nostro o del metropolitico Capitolo il celebrare degnamente i meriti dell'illustre Trapassato, che io posso solo rendere alla sua memoria il tributo del discepolo.

Udine 2 Aprile 1880.

P. Pàmi.

Pubblico = Istituzione filosofiche ad mentem Div. Thomae Aquinatis. Due volumi in 8vo di pag 375 e 462. Udine Tipografia Arcivescovili 1861-1862.

†

Oggi alle 3 pom. cessava di vivere nella nostra città l'Ill.mo e R.mo Mons. **Gio. Batta De Giorgio** Canonico della Metropolitana.

Distintissimo filosofo onorò colla sua scienza l'Arcidiocesi tutta. Eletto dall'Arcivescovo Trevisanato di s. m. fin dai primordi del suo Pontificato fra noi, ad insegnare filosofia nel nostro Seminario, resse quella cattedra con raro zelo e con grande profitto degli alunni e tanta fu la chiarezza, la precisione con cui seppe svolgere le sue lezioni piene di soda e sana dottrina, da meritarsi che queste, raccolte in bel volume, venissero ristampate e adottate quale libro di testo in parecchi Seminari del Belgio e della Francia.

Monsignor DE GIORGIO lascia di sè dolcissima e preziosa memoria in quanti lo conobbero e poterono apprezzare le rare doti di mente e di cuore ond'era fornito.

Preghiamo per l'anima di Lui.

Era nato in Lestizza nel 1821 ai 26 di Novembre. Venne creato Canonico residenziale della Metropolitana di Udine nel 1875. Era anche socio della Romana Accademia di Religione cattolica.

Dal giornale Udinese cattolico:
= Il Cittadino Italiano
Udine 1-2 Aprile 1880

[illegible] Vedi nascita ad 19 Febbr. 1883

Brunetta Orazio

di Porcia n 1521, † 1587.

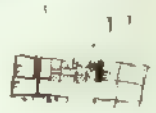

[illegible]

[illegible] aggiustato (Inganni del Mondo, [illegible] d'Guadagno [illegible] [illegible] [illegible]

bandito dall'Università Patrum

della Religione

Cristiana

pag. 39. e. 17.

[illegible]

[illegible]

[illegible]

Venanzio Fortunato (570).

AMORI CLAUSTRALI DEL SECOLO VI

. . . . . .

Onorio Venanzio Fortunato nacque in Valdobiadena presso Trevigi il 530 dell'êra volgare, quando morto il re Teodorico, Goti e Romani insanguinavana le terre italiane. Studiò in Ravenna la grammatica, le rettorica e il diritto; e sebbene egli confessi la povertà del suo ingegno, nelle giuridiche discipline pochi aveva che lo pareggiassero. Volte le spalle, qualunque sia la cagione a noi ignota, nell'età di 37 anni, all'Italia, corse la Germania e la Francia; e da ultimo si fermò in corte del re Sigiberto, che lo creò suo poeta e l'ebbe assai caro. Odasi con che romano dispregio egli parli dei barbari « pei quali non corre divario alcuno fra il grido dell'oca e il canto del cigno; ispidi accenti escono dalle lor labbra e strani suoni dalle loro arpe selvaggie..... Ed io affranto da lunghe peregrinazioni e dai ruvidi loro banchetti, sotto un cielo freddo e brumoso, invocando la mia musa mezzo ebbra e mezzo assiderata, getto, novello Orfeo, i miei canti ai venti delle foreste. »

Intanto i Longobardi invadeano l'Italia, e forse questa fu la cagione per cui non gli die' più il cuore di risalutare la patria, e decise di accettare i favori del re Sigiberto, di cui cantò le nozze con Brunechilde. Ma stanco alfine della corte d'Austrasia, oggidì Normandia, sen venne a Tours per venerarvi il sepolcro di san Martino; da dove quindi si ritrasse a Poitiers. E qui si apre una assai poco nota pagina della sua vita, ch'io narrerò colla scorta dell' opere sue, non che del Thierry e dell'Ampère, che ben addentro studiarono questo periodo di storia.

***

Nell' abbazia di Santa Croce a Poitiers viveva santa Radegonda figliuola di Bertario, che dopo la strage de' suoi fratelli principi di Turingia e l'intero sterminio del regno loro, era stata dal re de' Franchi Clotario, ancor fanciulla, condotta seco qual preda e fatta allevare nelle arti romane. Essa divenne appresso sua sposa; ma compresa d' orrore pel proprio marito, che doveva esecrare come distruttore della sua stirpe, fuggì da lui, e venuta a Poitiers, aveva preso il velo di monaca. Essa era bella, gentile e devota alle lettere; non l'amore d' uno sposo celeste l'aveva tratta agli altari; il mondo non era morto ancor nel suo cuore, e volle con liete accoglienze onorare i personaggi più illustri che spesso la visitavano. Non è perciò a dire con quali dimostrazioni di stima ricevesse il nostro poeta, di cui sì alto volava la fama.

Accolto dalla regina e da Agnese badessa del chiostro con le cortesie più squisite, non sapea Fortunato più spiccarsi da un luogo, che queste due donne aveano per lui sparso di fiori. Volgevano le settimane ed i mesi, e a più doppi cresceano le cure, l' ammirazione e le lodi delle due monache; ond'egli trovò modo a procrastinare la sua partenza. Ma venne il giorno finalmente in cui fu mestieri al poeta di parlar di commiato; senonchè la regina « e che partire? gli disse; restate sempre con me ». Fortunato non ebbe forza a resistere a tanto invito, e fermò sua sede a Poitiers, ove vestito l'abito di sacerdote, fu accolto nel clero di quella città.

***

Il suo nuovo carattere agevolò d'assai le sue relazioni colle due amiche, ch'egli soleva chiamare coi più teneri nomi. Infatti ogni giorno quei legami divenivano più stretti che mai. Occorreva al monastero l'opera solerte d' un uomo che ne amministrasse i vasti poderi, e gli ottenesse dai principi privilegi e concessioni. A questo intese con indefessa sollecitudine il nostro poeta, talchè di corto tirò ogni faccenda nelle proprie mani. E non solo giunse a governare le cose esterne del chiostro, ma pervenne anche a dirigerne le interne, facendosi arbitro delle querele che scoppiavano talor fra le suore, e temperando l'asprezza delle lor discipline con opportuni consigli. Ebbe eziandio piena ed assoluta balia delle loro coscienze; e gli ammonimenti che soleva porgere in versi, tendeano sempre a recare una qualche larghezza ai loro religiosi doveri.

E invero, benchè sacerdote, non mostravasi di soverchio severo per quanto si riferiva al costume; avido oltre ogni dire ne' cibi; stemperato nel bere. Ne' banchetti a cui lo invitavano le ricche sue protettrici, ora imbanditi all'uso barbaro, ora al romano, si solea stranamente abbandonarsi alle voluttà della gola; talchè le due monache intente a legarlo di più stretti vincoli a loro, nulla risparmiavano per appagare i suoi voraci appetiti. Ne' giorni in cui non gli veniva fatto di poter desinare nel monastero, esse avean cura di fargli pervenire su piatti di cristallo, di diaspro e d'argento ogni fior di primizia, copia di vivande elettissime, camangiari delicati e legumi in più foggie conditi. Più spesso lo volevano a lor commensale, e allora le pompe della sala e la sontuosità dell'imbandigione soverchiava ogni limite. Tutto spirava delizie e profumi; ghirlande di fiori pendenti a festoni ornavano le pareti; uno strato di foglie di rose copriva la tavola; i vini più peregrini spumeggiavano in tazze preziose. Diresti che i lor conviti arieggiassero quei d'Orazio con Lalage e di Tibullo con Delia..

***

Agnese, la badessa del chiostro, toccava appena i trenta anni d'età: un po più innanzi negli anni era Radegonda; e per quantunque Fortunato usasse chiamar questa col nome di *madre* e l'altra con quel di *sorella*, non mancavano più ardenti espressioni a significarne l'intimo affetto, e spesso suonavano sovra il suo labbro le voci di *vita mia, luce e delizia dell'anima.* Erano slanci d'uno spirito amante, ma puro: d'una fiamma intellettuale ed eterea; e non pertanto assai diversamente il mondo giudicava di loro: sinistre voci correano sulle famigliarità sue colle due monache; talchè si vide costretto a schermirsi dalle accuse che contro di lui si levavano e lo fe' in versi, chiamando Cristo e la Vergine in testimonio della purità del suo cuore.

***

Scorrendo i canti ch'ei dettava in questo periodo della sua vita, cioè dopo il 567, ci par d'avere alle mani un *Canzoniere* amoroso, ma casto. In mezzo alle cure e allo zelo del culto cristiano e alle raffinatezze d'una società che mandava i suoi ultimi lampi, ci occorrono le più minute particolarità sull'unione di questa tre cuori, che un amor celestiale confondeva in un solo. Il poeta pone ogni studio a descriverci l'andar dolce e affettuoso della lor vita: le brevi assenze, la gioie del ritorno, i doni ricambiati, i fiori, le frutta, tutto infine, non esclusi i canestri di vimini, ch' egli di sua mano tesseva per farne presente alle due sorelle del cuore. Arroge la descrizione dei desinari nelle mura del chiostro e resi di tanto più cari da piacevoli ragionamenti non che di quelli che talor Fortunato era costretto a far da solo in sua casa: dolente di non avere allora che un solo conforto; di non poter cioè deliziare come il palato, anche gli occhi e gli orecchi nella presenza e nella voce delle sue amiche. Non v'ha sensazione ch'egli non rivesta di canto, sia l'anniversario d'Agnese, sia il primo giorno di quaresima in cui Radegonda, in adempimento d' un antico suo voto, solea raccogliersi nella sua stanza e darsi a pratiche d'austere astinenze. E allora il poeta con lamento che troppo sapea di profano, esclamava: « ove la mia luce si asconde? chi la fura a'miei sguardi? » (1). Ma non appena sorgeva il giorno di Pasqua e la reina usciva dalla sua cella, ei tosto versava la piena del suo contento cantando: » Tu avevi teco portato ogni mia gioia: or essa ritorna con te: tu mi fai doppiamente celebrare questo giorno solenne: sebbene l' ignuda terra non florisca di messi, non pertanto col tuo ritorno ogni cosa s'abbella. »

Questa felicità cui niuna nube veniva ad offuscare era accompagnata dalla gloria che circondava il nome di Fortunato in tempi così poveri d'ingegni, massime in Francia. I barbari lo ammiravano per la fama che correva di lui: i suoi versi anche i più semplici, i suoi distici anche gl'improvvisate tra i fumi delle dapi e del vino, erano avidamente raccolti e trascritti: ogni poesia che mettea fuori costituiva un pubblico avvenimento. Ei potea credersi nato a restaurare una letteratura di cui era l'ultimo anelito; e per quanto s'adoperasse a far rivivere ne'suoi canti l'antica coltura, non gli venne mai fatto di sciogliersi da quella atmosfera di barbarie che d'ogni parte accerchiavalo. Inferiore ad Ausonio e a Sidonio Apollinare, senti in lui la decadenza ed il mal gusto, dà cui tenta invano prosciogliersi. Trovi in lui stranamente accoppiate le virtù del sacerdote cristiano co'modi propri dei barbari e con la sensualità de' tempi pagani. Giova passare brevemente in rassegna le opere sue.

* * *

Io non deggio intrattenermi per fermo de'suoi libri teologici, dacchè questo poeta epirureo, sebbene abbia, dopo Platone, nel 599 occupata la sedia episcopale di Poitiers, non poteva in divinità valere gran cosa. Eppure, strano a comprendersi, dobbiamo in lui venerare l'autore del *Pange Lingua* e dell'inno *Vexilla regis prodeunt*, dettato nella occasione in cui l'imperatore Giustino mandò un frammento della croce a Radegonda, non che di parecchi altri canti liturgici che la Chiesa fe' suoi. Lascieremo pur anche da banda que'versi artificiati che accusano la prostrazione dell'arte: e que'suoi anagrammi ed acrostici a figure di angoli, di quadrati, di croci, che sventuratamente furono anche troppo imitati ne'secoli appresso; e de'quali egli, che primo ne porse in un con Rabano Mauro l'esempio, singolarmente tenevasi.

Anche la vita di San Martino in versi esametri vita ch'egli svestì di quelle fantasiose leggende, che ci occorrono in Sulpizio Severo, non va noverata tra i suoi migliori poemi. Ne'quali Fortunato, al pari di molti altri, sebbene in modo più parco, fa uno strano innesto di concetti cristiani e mitologici. Nell' epitaffio ad Eusebia noi troviamo, a mo' d'esempio, accanto al nome di Cristo quelli di Minerva e di Venere.

Pietosamente gentile per contro è il poema che egli scrisse sulla funebre storia della infelice Galsvinda che andò sposa a re Chilperico, e che la feroce Fredegonda fe' uccidere. La quale ben presto vedovata di due figli, chiese conforto alla musa di Fortunato, che dettò allora per lei le *Consolazioni*. Leggiadre non men le poesie ch'egli scrisse a nome e per impulso di Radegonda. Noi abbiam più sopra toccato la funesta catastrofe, che in una con la sua famiglia distrusse il di lei regno; sprofondata nel pensiero dell'eccidio della sua patria diletta, colla immagine innanzi agli occhi del suo ben amato fratello mortole e non in battaglia dal proprio marito, essa agognava vendetta e spinse perciò Fortunato a dettare il suo. *De excidio Thuringæ ex persona Radegundis* ch'è forse il più commovente e notevole de'suoi poemi.

* * *

Dopo alcuni generali riflessi sulla instabilità delle umane vicende, egli si fa a descrivere gli orrori e le stragi di quella guerra. « Io vidi (è Radegonda che parla) io vidi le donne trascinate al servaggio, legate le mani e sparse le chiome: le une camminavano a piè nudi nel sangue de' propri mariti: le altre si facean via sui cadaveri dei loro fratelli; ognuna ebbe ampia cagione di lagrime ed io piansi per tutte. Io piansi i miei parenti trafitti; è me-

(1) Sebbene col fuggir delle nubi rida il cielo sereno parmi che a me celandoti, sia vedovo il giorno di luce. Oh possa esser fuggevole il corso dell'ore e passar rapidi i giorni in cui mi resti lontana!

steri altresì ch'io pianga anche quelli che tuttora respirano l'aure vitali. Quando la fonte delle mie lagrime è inaridita, quando i miei sospiri si tacciono, non tacciono però le mie angoscie. Allorchè mormora il vento, io intendo l'orecchio se per avventura ei mi recasse una qualchè novella; ahi! che l'ombra di alcuno de' miei mai non si offre al mio sguardo! »

Essa invia questo straziante canto ad un suo cugino Amalfredo che viveva a Costantinopoli, oggetto de' suoi più ardenti sospiri. Le parole d'*amante* e d'*amore* vi ricorrono ad ogni tratto. « Ricordi, essa dice, o Amalfredo, ricordi i nostri verdi anni, e ciò che Radegonda era allora per te; come tu m'amavi, adorabile fanciullo tu pure, diletto figlio al fratello del mio genitore. Tu solo mi tenevi luogo di padre, di madre, di fratello e sorella che io aveva perduti. Piccolo ancora, tu mi prendevi teneramente per mano: il tuo balsamico fiato mi carezzava e mi inebriavi di baci..... Ciò che ora sovra ogni cosa mi affligge e m'apre al cuore acerba ferita, si è di non ricevere da te segno alcuno di tua esistenza: una tua lettera mi pingerebbe il tuo volto, che tanto desidero e che pur non m'è dato vedere:

« *Quem volo nec video pinxisset epistola vultum.* »

E segue dicendo: » Se la santa chiusura del monastero non mi fosse d'intoppo, giungerei inattesa nel luogo del tuo soggiorno: la mia nave vincerebbe i tempestosi mari: io sfiderei con gioia il loro furore: colei che ti ama non si atterrirebbe per certo di ciò che fa pavidi gl'istessi nocchieri:

Et quæ nauta timet non pavitasset amans.

Io traverserei il pelago sovra un legno fluttuante e se la sorte mi defraudasse di questo estremo soccorso, io nuoterei verso di te con mano infaticata, e te veggendo, non crederei all'orror di un naufragio, che mi sarebbe dolce per te. »

Questa, o ch'io m'inganno, è vera poesia, è il grido d'un'anima amante e lacerata, che il cilicio e le discipline del chiostro non avevano ancora potuto domare. Ma l'età e le rigidezze doveano alla perfine trionfar del suo cuore: e infatti più temperato è il suo sdegno e men febbrili i suoi impeti in una seconda poesia, che, morto Amalfredo, mandò al di lui figlio Artachi. In essa, tu scorgi come la santa abbia alfin debellata la barbara. Basterebbero questi ultimi canti per ravvisare in Fortunato un poeta degno d'essere ancora ammirato.

EMANUELE CELESIA

Dal Fanfulla della Domenica (giornale ebdomadario a. 1884)

a Jacopo Stellini - Epigrafe

Lat. epig. anni 28 Maggio 1854. = anno 2°; p. 261. -

Il mio bello epigrafe del Missirini leggiamo con piacere quello parole che formano il nome d'un illustrissimo filosofo, ed un titolo che gli compete a maraviglia:—

Jacopo Stellini di Cividale

Nella naturale e morale filosofia tutti avanzando

Di gloria quella vera stima che sola più rendercia

Virtuosi e felici

E fermo i gradi riuniti che attraversano l'Universo

E stimando il Cielo alla Terra

Ad ugual principio ricongiungo

Lo Stellini inoltre pubblicò il dialogio

Fede come Platone Deste Jue opere un santuario

Ove l'ordine e Dio l'incenso più puro della metafisica.

Cronologia della Città di Ravenna.

189- Tomo 9. — Scrittori - Città Italiane

A pag. 1 [illegible]

[illegible] Romolo [illegible]

[illegible] Romolo Amaseo [illegible] 1491

Che grande professore d'eloquenza, e d'ogni buona lettera, non meno che buon cittadino di Roma a lui e Romolo Amaseo, di cui le vicende [illegible] sua famiglia [illegible] 24 giugno 1491 [illegible] sue [illegible] [illegible] [illegible]

Cronologia delle Lettere degl'Annalisti.

1506. 21 Sept. Lat. 170 Roma manda al padre Sig. ... una catena, e un anello ... Risposta data alle Calende d'Ottobre

507 a 8 Oct. (circa) at. 17 Gerolamo a Gregorio ... Roma ... Ottobre ...

1509. 10 Maggio. Roma Yr. 178 Romolo Gregorio ... Ottobre ...

1509 6 Giu. Roma Yr. 179 Romolo ... Agosto ...

1509 23 Gen. Roma Yr. 180 Romolo al padre Gregorio ... del suo stato presente ... 1509.

1509. 15 Sept. Yr. 180 R. a Gr. ... Viaggi.

1509. 29 Nov. Lat. Bolgn. 181 Rom. Lett. al padre ... Bologna.

1510. 4 Marzo. Lat. Bologna 181 Rom. al padre ... Gregorio ... Bologna.

1510. 13 Marzo. Lat. Bologna 182 Rom. al padre ... Bologna.

1510. VI Sept. Yr. Bologna 183 Rom. ... Bologna.

1510 XIII Cal. 4bris. Yr. Bologna — 183 Rom. al padre ... Bologna.

1510. 24 Sept. Bologna Yr. 182 Gregorio Romolo ... Bologna.

1512. 4 Kal. Jun. Cal. Bonon. 183. Rom. scrive al padre ... Bologna, con effetto.

VI. Id. Jul. Bonon. Cal. 185 Rom. a Gregorio ... Bologna.

VI. Kal. Aug. Cal. Bonon. 185 Rom. Gregorio ... Bologna.

1512. VI. Kal. Aug. Cal. Bonon. 185 Rom. a Greg. ... Bologna.

1512. V. Nov. Udine Cal. 188 Greg. a Romolo ... Udine.

1513. VI Calend. Apr. Cal. Bolgn. 189. Romolo al padre ... Bologna.

1513. 17 Junij Cal. Bolgn. 189. Rom. a Greg. ... Bologna.

1513. 23 Sept. Yr. Bolgn. 189 Rom. a Gregorio ... Bologna.

1513. III Non. Octobris. Bolgn. 193. Rom. ... Bologna.

1514. 29 Genn. Lat. Urbe. 190. [illegible]

1514. 4 Luglio. f. 101. [illegible]

1514. 8 Lat. Augusti. Bologna. 193

1514. 19. Ottobre. Bologna. N. 191 Rom. al padre [illegible]

[illegible]

1516 29 Nov. 101 [illegible]

1519 6. Maggio N. Urbe. 192. Greg. a Rom. [illegible]

1519. 14 Nov. Venezia. N. 193 [illegible]

1520. 6 Feb. f. 101. [illegible]

1520. Bologna. N. 10. Feb. 194. [illegible]

1520. 21 Febb. N. Venezia 196. Greg. a Roma [illegible]

1520. 24 Febb. N. Firenze 197. [illegible]

1520. 8 Magg. N. Bologna 198. [illegible]

1520 9. Luglio N. Urbe 206. Greg. a Roma [illegible]

1522. [illegible] 52 [illegible]

(1513). [illegible] 206 [illegible]

1521 3 Sept. Lateranense 207 [illegible]

1521 20 Marzo N. Urbe 207 [illegible]

1524. 10 Ottob. 102. [illegible]

1524. 13 Febr. M. Ferrara. 209. Romolo da Padova [illegible]

alla quale finalmente [illegible]

1524. 18 Febr. M. Padova 210. Rom. a Romolo in Bologna. [illegible]

sull'accettare o no la lettera proposta d'andare [illegible]

1524. 25 Febr. M. Padova 212. Rom. a Violante sopra [illegible] di stabilirsi a Bologna.

1524. 11 Cal. Gennaio Cat. Udine 214. Greg. a Romolo da Bologna, [illegible]

[illegible]

1525. 1 Marzo M. Roma. 213. Rom. a Romolo [illegible]

Marzo con [illegible]

1525 8 Marzo M. Bologna. 203 Rom. a Greg. [illegible]

1525. XV Kal. Sept. Nunc. 150 Lett. del Beccadelli a Rom. [illegible]

il modo [illegible]

1525. 10 Sept. M. Bologna 214 [illegible]

1525. 30 Luglio M. [illegible] del Mantovano. 214

occupazioni e tentativi di [illegible]

1525. 6 Ottobre Padova 70. 70. M. Bembo dal Manfio a Venezia [illegible]

1526. 25 Gen. M. Udine 216. Greg. a Rom. in Roma [illegible]

accettare le proposte del Datario.

1526. 23 Dicembre. M. M. M. Bembo da Padova a Romolo a Bologna [illegible]

(1524. fine) 30 Agosto M. — 216. Rom. a Violante per [illegible]

Bologna [illegible]

1524. 5 Ottobre M. Mantova 217. Rom. a Violante [illegible]

affari.

1528 17 Febbr. M. Milano 217. Rom. al padre [illegible]

e loro motivi; [illegible]

[illegible] ma non accetta questa [illegible]

1528 29 Agosto / 1527 [illegible] Romolo [illegible]

Romolo recita [illegible]

1527. 4 Gennajo Cat. Bologna. 218 Pompilio Gregorio scrive a [illegible]

La sua lettera.

1530. 1 Gennajo. 155. Romolo recita l'orazione della pace in Bologna.

1530. 8 Aprile. M. Udine. 219 Greg. a Romolo [illegible]

per l'orazione [illegible]

1530 1 Gennajo Cat. Bologna 61 [illegible]

1530. [illegible] Cal. Febbrajo 52 Da Bologna Romolo [illegible]

per [illegible]

1530-2 Maggio. M. Bologna. 219. Mon. al padre maestro [illegible] per Roma dal papa, mentre [illegible]
molti di benefizij, e che l'Imp. non gl'aveva donati che 100 ducati.
1530 29 xbre N°103. Per [illegible] Lettere [illegible] e l'annello della cittadinanza di Bologna d'ordine del Senato.

1531 2° gbre. M. [illegible] 2° Roma N. [illegible] [illegible] del Senato [illegible]
[illegible] la lettera [illegible] [illegible] [illegible] [illegible]
1531. 6 Novembre 104. [illegible] [illegible] [illegible] [illegible]
1531. 15 Cal. Jan. Vidue. Lat. 321. Greg. a Roma. [illegible] [illegible] [illegible] [illegible]
Lodi della famiglia Lambertini.

(1532) D. [illegible] 1533 [illegible]

1532. 3 [illegible] [illegible] M. 222. [illegible] [illegible] [illegible] [illegible]
1533. 29 Aprile 105. Roma [illegible] [illegible] [illegible] [illegible]
1533. 23 [illegible] [illegible] [illegible] [illegible]
1533. dopo agosto. [illegible] [illegible] [illegible] [illegible]
1534. 28 Giugno M. Bologna 222. [illegible] [illegible] [illegible] [illegible]
Mantova e Bologna.
1534 [illegible] [illegible] [illegible] [illegible] [illegible] [illegible] [illegible]
1534. 1. Ottobre M. [illegible] 223. [illegible] [illegible] [illegible] [illegible]

1534. 15 Xbre 106. [illegible] [illegible] [illegible] [illegible]
1535 9. Gennaio M. Bologna 224. Roma [illegible] [illegible] [illegible] [illegible]
[illegible] [illegible] [illegible] [illegible] [illegible] [illegible]
1535 Kal. Genn. 124-125 [illegible] [illegible] [illegible] [illegible] [illegible] [illegible]
1535. 8 Luglio 126. [illegible] [illegible] [illegible] [illegible]
1535. 29. Ottobre 109. [illegible] [illegible] [illegible] [illegible] [illegible]
[illegible] [illegible] [illegible] [illegible] [illegible] [illegible]
[illegible] [illegible] [illegible] [illegible] [illegible] [illegible]
1535. VI. Id. Agosto p. 226 M. Senato risponde a Paolo III d'aver accordato [illegible] [illegible]
1535. XV Kal. Xbris 57. Roma Colla [illegible] [illegible] [illegible]
1536. VII. Cal. Xbris. 58. Bologna Lettera di lode di M. Antonio Flaminio a Nicolò Maria de Roma [illegible] [illegible] [illegible] [illegible]
1536. 24. 8bre 110. Roma [illegible] [illegible] [illegible] [illegible]

1534. I°) [illegible] 40. [illegible] Bologna pag. 63. Romolo fa congratulazioni al Card. Sadoleto [illegible]
[illegible] 17 [illegible] [illegible] [illegible] [illegible] [illegible]
1534. 5° Bologna. [illegible] [illegible] [illegible] [illegible] [illegible]
1534. 9. VI 20° 8bris p. 131. M. Senatus Pa. Colle [illegible] Romolo per [illegible]
1539. 17. 20. 30 Ottobre 131 M. Senato commette [illegible] a Romolo.

1539. 12 Xbre 132. Romolo parte da Roma?

1541. [illegible] Bologna M. [illegible] Romolo [illegible] [illegible] [illegible] [illegible] [illegible]
[illegible] [illegible] [illegible] [illegible] [illegible] [illegible]
1541. [illegible] [illegible] [illegible] [illegible] [illegible] [illegible]
1541. 5. Cal. Gbris M. 42 da Bologna [illegible] [illegible] [illegible] [illegible]
[illegible]

1542. à 5 agosto. 159. Nomina [illegible] [illegible] del card. Sforza [illegible] [illegible]

1542. 14 Cal. Settembre / p. 134 [illegible] [illegible]

1542. 3. Cal. Settembre. p 134 Idem.

1542. 10 Ottobre / p. 135 [illegible] [illegible]

1542. 24 Ottobre. — p. 138 / [illegible]

1542. 14 Ottobre. — p. 136. [illegible]

1542. 14 Ottobre. — p. 110. [illegible]

1542 al 25 Ottobre [illegible] p. 137.

1543 12 Gennaio. [illegible]

1535 18 Kal. [illegible]

1535 XI. Kal. Januarij 58 [illegible]

1535. IV. Id. Januarij [illegible]

1535. 2. Marzo. p. 237 [illegible]

1535. Non Quint. Marz p. 63. [illegible]

1536. V. Id. Sept. Feb [illegible]

Nunzio a Ven. [illegible]

1536. XIV Kal. Martij p. 58. Lettera [illegible]

1536. Non. Martij p. 58. Da Bologna [illegible]

1536. Non. Mar. Bologna. [illegible]

1536. Kal. Aprilis. pag. 58 Bologna. [illegible]

1536. 3. Aprile / p. 58 Lett. da Bologna [illegible]

1536. IV. Id. Marzo Bologna p. 61. [illegible]

[illegible] del fratello [illegible] [illegible] Diritto [illegible] [illegible] Greche e Latine [illegible] [illegible] alla studio legale.

1545. [illegible]

1545. — 2. 24 Luglio [illegible]

1545. 29. Luglio. [illegible]

1530-2 Maggio. Pt. Bologna 219

1530 29 xbre P 103.

1531. 22 gbre. Pt. Bologna 220.

1531. 6 Novembre 104.

1531. 15 Cal. Jan Vdine. Lat

(1532) piuttosto 1533

1532. 3 gbre

1533. 29

1533. 23 Giugno Lat. Bologna

1533. dopo agosto.

1534. 28 Giugno Pt. Bologna

1534. 15 xbre. 106.

1535. 9. Giugno Pt. Bologna

1535. VI. Kal. Junij. 124/125

1535. 8 Luglio. 126.

1535. 29. Ottobre 109

1535. VI. Id. Luglio

1535. 5 Xbre

1535. VI. Cal. xbr.

1536. 24. Xbre 110.

1536. V. Kal. Febr. 98.

1536. Bologna. XIII. Kal. Septembris. V. 59.

1536. Kal. Febr. 59.

1537. Bologna. Pt. 59.

1538. III Kal. Apr.

1539. VI. Id. Ottobris

1539. 17. 30. 30 Ottobre

1539. 12 gbre

1540. Io Maggio Pt. Da Bologna

1540. IV Kal. Octobris. Imperatore

1541. 9. Cal. gbre

Spogli archivistici inediti del M. Dr. Alessandro Gherardi

1542 25 agosto. 159 Mandato recita [illegible] Gio. Paolo Cardinal Cornaro [illegible] Bologna

1542 14. Col. Settembre f. 132 Il Senato al Papa [illegible]

1542. 3. Col Settembre f. 134 [illegible]

1542. 10 Ottobre f. 135. Mandato ai Commissari per la fortificazione [illegible]

1542. 24 Ottobre. f. 138 Il Senato ordina [illegible] per le sue legazioni;
1542. 17. 9bre f. 116. Il Senato dà a Roma [illegible]

1542 al 25. 9bre e l'anno poi 1543. e mandato di Mandato da Roma al Senato per il [illegible] Bologna.
pag 137.

1543 12 Gennaio. 78-228. Dep. Senatori di Bologna a Roma [illegible]

1543. 19. Gennaio 113. Scudi 80 d'oro mandati a Roma per l'affitto del Cardinale.

1543 14 Febbraio f. 139 Il Senato a Roma [illegible]

1543. 30. Marzo. 114. altri denari Sabba Mandato per spese [illegible]

1543 1. 8bre pag. 119 Il Senato dona [illegible] Bologna [illegible] a Roma
lo a Bologna per le Legioni, avendo udito essere egli stato privato dal Papa
e dal nipote Card. Farnese, ne volendo [illegible]
[illegible] dagli l'anime di [illegible]

1543 20 Ottobre f. 140. Il Senato al detto Ambasciatore dice [illegible] Papa voler ritenere a Roma

1543 20 8bre f. 110. [illegible]
Il Senato tiene al Card. Farnese, [illegible]
il Papa a Roma, e [illegible]

1543. 28 8bre. — f. 141 Il Senato all'Ambasciatore [illegible]
1543. 9 9bre — f. 141 e 142 Il Senato agl'Oratori [illegible]
1544. 29 Dicembre p. 117 Esaminato Girolamo Bolio + [illegible]
portato a Roma per [illegible]
il 16 Xbre.

1544. 20 Settembre p. 142 Il Senato agl'Ambasciatori [illegible]
e loro ordina [illegible]

1544. 1 Ottobre. f. 143. Il Senato agl'Oratori suoi, [illegible]
1544. 18. 8bre. — f. 144. [illegible]
1544. 29. Xbre — f. 144. Il Senato agl'Oratori dice che Mandato [illegible]

1545 28 Luglio f. 118. Mandato è ricondotto alla Cattura di [illegible] Bologna con
1250 Lire armate, due Galee.

1545 28 9bre f. 119. Mandato è tenuto a Roma da Papa Paolo III, per [illegible]
Cornaro vi è nominato per due anni con 400 Lire di stipendio.

1545. 19 Gennaio 145 Il Senato [illegible] a Roma [illegible]
Studio di Bologna.

dalla Cattura 4. 11. Dal 14. Luglio al detto Ora [illegible] pag. 146 e 147

1545. 18 Luglio 146. Il Senato [illegible]
Bologna [illegible]

1545. 22 24 Luglio pag. 147. 148 Il Senato all'Ora [illegible]

1545 29. [illegible] 148. Il Senato [illegible]
giorno di [illegible]

1545. 29 Luglio. 112 Agosto pag. 149. [illegible]

1545 - 15 Settembre - 149. [illegible]
1545 - 25 Detto 150 [illegible]
1545 - 1 8bre 150 [illegible]
1545 - 4 9bre (Carp) 150 [illegible]
1545 - 23 Xbre. 151. [illegible]
1548 29 Agosto. 120. [illegible]

1548 - 1 Set 152. [illegible]

1548 [illegible]

1549 [illegible]

1549. [illegible]
1549. 11 Luglio. 153 [illegible]
1549. 9 Agosto 54 [illegible]

1550. 23 Agosto 152. [illegible]
1550
1550 circa. [illegible]

1551. 16 Luglio. 229. [illegible]

1552. 20 Agosto. 231. [illegible]

[illegible]

1542. Pompilio Amaseo . In 6 [illegible]

[illegible] 29 agosto 1546 Pompilio figlio di Romolo Amaseo è investito [illegible] della [illegible]
con 200 Lire d'stipendio annue.

1547 Pompilio fa degl'Orazioni nel Conte Nicolò [illegible]

Lettera dell'Amaseo
1551. 29 ottobre p. 121 Romolo Amaseo Pompilio Amaseo offertasi da Bologna [illegible]
a Roma per [illegible] già ben regolati

1555 Pompilio Amaseo [illegible]
[illegible] [illegible] [illegible] degli [illegible]

1557. 26 Febbraio 121 Pompilio succede a Pompilio Amaseo [illegible] stipendio di 850 Lire annue con [illegible]
[illegible] Guglielmini.

1561 30 Marzo 121 a Pompilio Amaseo [illegible] per tutto l'anno

1561 15 Marzo 122 [illegible] a Pompilio [illegible]

stipendio.

Operette [illegible] Pompilio Amaseo in difesa di Romolo Amaseo citate dal Carmeli
Pietro Stancovich nella Vita di Romolo Amaseo: Biografia degli uomini illustri dell'Istria T. II p. 75.
Romuli Amasaei ad Scribonium Rufum Epistolarum [illegible] Catilinarias [illegible] calumnias [illegible]
[illegible]

Disputatio de conjuranda Catilinae [illegible], et cum oratio ad Quiritium Romuli
Amasaei posteriori, et posteriori scholia, additurae Romanis in officina Vincentij
Bernardi Parmensis 1527 in 4°

[illegible]

× De Electricitate, ejusque cognitio diatribe. Eug.

Descrizione dell'Eggibetto del L. T. Rocca etc. Sonetto.

Dialogo sull'autorità del Filicaia Eug.

Della famiglia degli Estensi. Diss. [illegible]

Del Cabinetto di Portanova.

Vita di Ant. Maria Zaccaria.

Della Basilica Romana di S. Paolo Ayr.

Del P. D. Gio. Ant. Gabutio N. 1551. m. 1621.

Delle grandezze della Chiesa Romana.

Cl. 33.

Dell'Ingegno di Cajo Plinio. Diss.

De numeris ad veterum observationem Regulis pertinentibus. Diss.

Al Co. Vit. di Prospero sulle Iscrizioni in Bari.

Del Lede d'Iscrizioni inedite, o poco note

Cl. 47.

Di Bonifacio Caminese

× Quistioni d'Agricoltura.

De variis Machinarum Inventoribus. Estratto di Diss. [illegible]
ad Meridiani Mediolanensis Corrigendum.

Della Fecondità della Vipera Egiziaca

Delle catacombe e dei Sarcofagi antichi Cristiani, e dei Sarcofagi
quello di Bergamo.

Elog. di N. Marg. Fr. Morosini

Di Gasparo di Terni e Fra Bartolomeo da Gera

Al Co. Giulio Tomitano Lettera in ordine [illegible]

Cl. I

Dell'Origine del Fiume [illegible]

Dell'origine dello studio Elettrico Dialog

Vol. 2

Elenco [illegible] del 1792

Dell' altra Landgrafschaft

Turingen Gotha

Ab. Domenico Argaro

Gio. Fr. Gandini

Ant. Gaspari. 1769. —

Gio. Tintoretto

Gio. Gio. Liuti

Gio. Dom. Guarnacci Cretese

Gaetano Cognolato

Angelo Bottari Segr. del Vesc. di Ca

Giacomo Gradenigo.

D. Michelangelo Griffini da Bologn

Filippo Florio

Luigi Doglioni

Ab Federico Altan

Giovanni Maggiachelli

Carlo Maria di Genzi

Giuseppe Polenzo

Carlo Trivulzi di Milano

Gio. Batt. Cattaneo Milano

D. Paolo Frisi

Giuseppe Arg. Vallisneri

D. Alessandro Carlofori

D. Fortunato Venini

Fr. Cortellini Veneziano

1755. Pri
Gio
Lodovico del P. Gi
P Pier. Ma
Ab Gio. A
Gio. Pietro
Mr Pietro Bran
Gio Girolamo Fa
Arnaldo Arnal
Francesco Pinto
Gaetano Mar
G. C
Card. Stefano
Prof Luigi Bo
Carlo amoret
Gio. Domenico
Gio. Ant. Gioli
Gio B. Schiappa
Card. Gandol
Ant. Cigna
G. Girol. Asp
Gio. Spar
Co. Gregorio Bartolin
Piero Ant. Serap
Fran. Scipione
Ab. Domen
Bernab. Olivier
Mon. Fran

[illegible]

[illegible] di Scienze in Collegio di Milano

dell'Accademia di Verona dal 1790. al [illegible].

nell'Accademia Braidense di Milano dal 1809 al 1818. —

[illegible] di Torino. Pagano — in Fisica Mat. e Log

gano (ed).

zio di Bassano

Siena

gano di Venezia.

Torino di Lonigo

no Braidense Milano.

di Roma

Anno 1793

Borgia di Roma 1790 a Log

gnatelli di Parma 1793

di Milano 1790

Cattedra di Geometria 1790

di Torino. — 1792

Accademia 1790

Roma 1793

di Pisa

cino a Fabio a Lugano

di Cagliari

Milano

di Roma

Reggio

Filarici Tom. 20 —

Brescia di Mantova

ino

Cattedra Braidense.

MEMORIE STORICHE

DELLE CITTÀ, DELLE TERRE, DEI CASTELLI

PIU' RAGGUARDEVOLI

DEL FRIULI

[illegible] di Belle Arti [illegible]

[illegible] di Brera [illegible] Milano dal 1769 al 1778. –

[illegible] atti. [illegible] in Milano [illegible]

[illegible]

[illegible]

[illegible]

[illegible] di Venezia.

[illegible] di Venezia

[illegible] Bonomi. Milano.

[illegible] di Roma

[illegible] 1793

[illegible] di Milano 1790 a 93

[illegible] di Parma 1793

[illegible] di Milano 1790

[illegible] di Genova. 1790

[illegible] di Torino. — 1792

[illegible] Venezia 1790

[illegible] 1793

[illegible]

[illegible] a Fabio [illegible]

[illegible]

[illegible]

di Roma

[illegible]

[illegible] 1.ri 20

[illegible] di Milano

[illegible]

[illegible] Bonomi Milano

Zumbaldi Dante di Bordighera è il noto autore dei Monumenti storici di Taggia e di più opere.

MEMORIE STORICHE

DELLE CITTÀ, DELLE TERRE, DEI CASTELLI

PIU' RAGGUARDEVOLI

DEL FRIULI

VI

RIA FRIULANA

ALDI

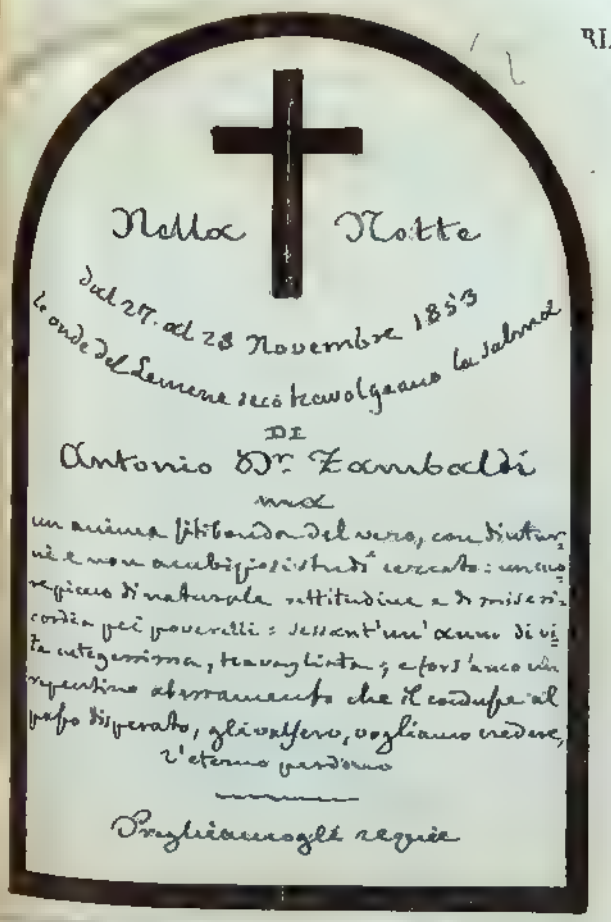

toria fino a che i
i loro Istorie, od
ero dire, è quella
a via allo storico;
nente da' polverosi
, forse guari non
ite, ordinando gli
erata Istoria della

questo fine, pubbli-
, delle terre, dei
uli; erudita opera

[illegible] d'Onorato Segurra nel Collegio di Milano
[illegible] dell'Accademia di Roma del 1790. al p. Agelli.
[illegible] Barnabita da Milano dal 1769 al 1788.
[illegible] Fagnani — in Fondi Nov. L.
[illegible]
[illegible] di Bologna
[illegible]
[illegible] di Venezia.
[illegible] di Venezia
[illegible] Barnab. in Milano.
[illegible] di Roma
[illegible] 1793
[illegible] di Roma 1790 a 93
[illegible] di Pav. 1793
[illegible] di Milano 1790
[illegible] di Genezzo. 1790
[illegible] di Torino. — 1792
[illegible] Venezia 1790
[illegible] 1793
[illegible] di Roma
[illegible] a Forlì a Ravenna
[illegible] di Ravenna
[illegible]
[illegible] di Roma
[illegible]
[illegible] Forlì 90
[illegible] di Milano
[illegible]
[illegible] Barn. Genova

Zambaldi a Pav.
autore di [illegible]
e di più op.

Giovanni Zambaldi

L'otto Settembre 1836. cominciò, e il dieci Giug. 1856 finì quel breve mentre che gli fu [illegible] Povarello! Due cinque anni in su [illegible] ore di bene contro [illegible] i malori che sempre [illegible] travagliarono! E [illegible] due anni [illegible] che [illegible] inferno, anzi, al parer d'V.C., [illegible] a piedi tutto addolorato, piagato. Per [illegible] la bocca aprivasi al lamento sibbene ringra[illegible] giava Iddio perché il toglieva, mercè [illegible] [illegible] ai pericoli della giovanezza. Quan[illegible] do era soletto, studiava, lavoracchè [illegible] avesse dal padre attitudine e amore agli studi; ma più che ai libri attendeva alla [illegible] pregliera, la quale per umano rispetto [illegible] [illegible] mettava s'anco talun fiatto [illegible] [illegible] [illegible] [illegible] varigli[illegible] il tanto che [illegible] [illegible] [illegible] [illegible]

MEMORIE STORICHE

DELLE CITTÀ, DELLE TERRE, DEI CASTELLI

PIU' RAGGUARDEVOLI

DEL FRIULI

PREMESSOVI

UN COMPENDIO DELLA STORIA FRIULANA

OPERA POSTUMA

DEL D.r ANTONIO ZAMBALDI

PROGRAMMA

L'Italia non avrà giammai una Storia fino a che i singoli Municipj non abbiano le parziali loro Istorie, od i loro Annali. Fastidiosa opera, per vero dire, è quella dell'annalista; ma l'annalista spiana la via allo storico; e affaticandoci noi a raccorre pazientemente da' polverosi archivj le memorie dei passati tempi, forse guari non andrà che un qualche ingegno possente, ordinando gli sparsi materiali, diaci la tanto desiderata Istoria della nostra patria.

Noi perciò intendiamo cooperare a questo fine, pubblicando le *Memorie Storiche delle città, delle terre, dei castelli più ragguardevoli del Friuli;* erudita opera

d' un laborioso e paziente scrittore: opera che da sè si raccomanda: opera, che se non per la eleganza dello stile, almeno per la copia delle raunatevi notizie storiche, meriterà senza dubbio il benigno riguardo del colto pubblico, non pur Friulano, ma eziandio Italiano, a cui si offre.

Modestamente la s' intitola: MEMORIE STORICHE, avvegnacchè, più pomposamente intitolandola, si crederebbe che volessimo cacciar la polve negli occhi agli associati. Nè si dice di darvi le Memorie Storiche di tutti i Castelli Friulani, bensì de' più ragguardevoli; chè l' altra sarebbe opera certo inutile, forse impossibile; poichè il Friuli ne' suoi antichi confini conteneva non meno di dugento e quattordici castella.

Ma meno utili e manchevoli sarebbero le memorie dei luoghi senza le memorie dei celebri personaggi che in essi videro la luce; e perciò si darà anche la Biografia degli uomini illustri nati in ciascuna di quelle città, o terre, o castella; come anche la descrizione degli oggetti di Belle Arti quivi esistenti.

L' opera sarà preceduta da un Compendio della Storia Friulana, e da una Dissertazione sulla origine dei Feudi e Castelli, segnatamente di que' del Friuli. Sarà poi susseguita da alcune Appendici erudite, cioè da un Catalogo de' castelli Friulani già distrutti, da un' Aggiunta alla Bibliografia Friulana, e da una alla ben nota opera dei *Monumenti Storici di Concordia ed Annali di Portogruaro.*

Friulani! Ecco il lavoro che sta per uscire da' miei torchj. Non havvi si può dir villaggio Friulano che non debba prendere interesse a questa opera. Diramo le schede di Associazione, e non dubito ch' esse mi ritorneranno

coperte di numerose sottoscrizioni, sicchè potrò senza indugio por mano all' annunziata pubblicazione.

Portogruaro, 30 Giugno 1854

IL TIPOGRAFO EDITORE
B. CASTION

CONDIZIONI DELL' ASSOCIAZIONE

1.° *L' Opera sarà compresa in un solo volume di circa 400 pagine, di forma, carta e caratteri eguali al presente manifesto.*

2.° *L' Opera stessa sarà divisa in 6 puntate, che si pubblicheranno mensilmente. Ogni puntata conterrà 4 fogli di 16 facce cadauno.*

3.° *Il prezzo di ciascheduna puntata (in ragione di centesimi 25 al foglio) sarà di 1 lira austriaca da verificarsi all' atto della consegna.*

4.° *Le Associazioni si ricevono in Portogruaro dal Tipografo Editore, e nelle altre Città dai Librai distributori del presente manifesto.*

(Vale cent. 6).

Tipografia di B. Castion.

Pittori del Cadore e Cadorini

Michiele Braccetto

Nacque in Pordenone (Friuli) [illegible] circa il 1500. Pittore Manierista) al principio del secolo XVII. Dalla Carnia ecclesiastica, per Rettore della Chiesa di S. Quirino presso Forno era spedito anche il Notariato, esso comune a quei tempi a Francesco di Girolamo Amattei che con Lettera del 20 marzo 1556 [illegible]

... portati ... p.° Gio. ... Accademici

... d'Onore, e Segretario dell'Collegio di Milano
... dell'Accademia di Roma dal 1790. al 1793. Agosto.

... Socio Benemerito dell'Accademia di Milano dal 1789 al 1798. —

... Corrispondente ~~Milano~~ Pesaro — con Patente Marzo 1790

Borgo (Adria)

Via di Bassano

Adriano

Borgo di Venezia

Torriero di Roma

Bernardo

di Roma

Roma 1793

Borgo di Adria

Agostino

Città di Genova

e di Torino.

di Savoia 1790

Roma 1793

di Milano

Cino e Foba

di Cisalpina

Milano

di Roma

Augusto

di Savoia

Brescia

Milano Roma

Doppi Luigi di mio

Luigi

Lab. n° 11.—

Rime del Card. Bembo, e Collenucio.—

Vedi dei medesimi nascosti.—

Alla sig.ra D. N. N. pregata da un Cavaliere a far versi.—

Alla S.ra Co. Lucrezia N.N.—

Raccolta Bartolinjana.

Michiele Braccetto.

Nacque in Pordenone (come attestano Mess. Girol. e D. Pietro Mar-
tire) al principio del Secolo XVI. Datosi alla carriera ecclesia-
stica, fu Rettore della Chiesa di S. Quirino presso Udine, ove
esercitò anche il Notariato, alla comune di que' Parrochi. Fu amico
di Girolamo Amaltheo che con lettera del 20 marzo 1550 encomiò gli tre
latini Epigrammi, gli domandò il parere sul merito degli stessi. Il
Braccetto gli rispose da Odezzo l'8 luglio di detto anno con lettera lun-
ghissima e di lettura e di erudizione nella quale si diffonde molto favellando
coi classici greci, latini e toscani e dà tre componimenti poetici al
suo giudizio, con molta erudizione mostra di preferire quello che incomincia

Mirabar qua Galla rubum sibi vellere anteq.

stampato tra i versi degli Amaltei a pag. 55. La lettera e la risposta si
conservano degli Amaltei in Odezzo. Nel 1559 il 28 aprile fu il Brac-
cetto nominato pubblico Predicatore in Odezzo coll'assegno annuo di cen-
quanta ducati e l'uso di una casa per la sua abitazione. Visse ed
amò nel 1562 e non si sa quando abbia prolungato la sua vita. Il Monteverde
Il Monteverde asserisce che morì in Francia ove si era portato
collo scudo nel partito Ugonotto.

Nelle Rime delle Eliche del Franzosini, del Braccetto sono tre Epigram-
mi un Distico ed una breve Elegia, e tutto in Latino e due Sonetti

Fra. M. Tom. Lod
Mss. N. 88-1 Vien

... di S. Ambrogio Segretario del Collegio di ... Milano
... dell'Accademia di Pittura dal 1790. al 1796.
... Sacchi Bartolomeo di ... Milano dal 1769 al 1788. —
... Atti.

Roma 18 Luglio 1820.

Contenuto del Manoscritto.

[illegible] Cod. [illegible]

[illegible] S. Bernardo Segnino nel Collegio di Milano
[illegible] dell'Accademia di Brera del 1490. ai p. Agosto.

38. Raccolta degli Opp. Battistiana —

Chirurgia Nicolai.

Libro dell'Arte. —

Rime del Card. Bembo e di Colocci. —

Copia dei sotto-descritti. —

Alla Sig.ra Co. N. N. Zeppega Dama Cagnina e Torpiloquia. —
Alla Sig.a Co. Beatrice N. —
Al Molto Reve.

Sig.ti Abb.

Avendo acquistato questa breve pregio il presente Cagnino intitolato Attributi della Sig.a Cattarina di Tolmezzo del Friuli, mentre tutti i Signori Uomini, come quelli Bellissime Letterate, e degne per la qualità di leggerlo, sono gli stili d'aver luogo tra i Testi di Lingua Italiana. —

Di tutto ciò ne avvisò il Chiarmo Professore Ab. Daniele Francesconi attualmente Bibliotecario della proprietà d'Illustre, e perfetta Dama, si degna occupare di leggere questo stesso Cagnino, che ne ordinò Lodi, e Encomi da questo Chiarissimo Letterato di Padova 1815. Gennaio 15. Mentre nella leggenda dei Manoscritti di Letteratura Poesia, gli ne ottenne Lettera di Patrocinio di Ab.: Ed Offerse Fama un Libro di —

Con Rispetto. —

Questo piccolo, ma elegante Cagnino è stato acquistato quest'anno 1771 in Tolmezzo dell'Amico di Francesco Florean del quale lo Leandro, uno mio Fratello. Di Offerse con Poesia Tolmezzino ben degnare del Petrarca, e leggiadissimo Poeta del Secolo XVI.° e Nostro egli è Dilettevole Tolmezzo con gli Argomenti, che 2 stagli del Primo Cagnino, ed ~~ode~~ e mi è caro, che questa Impressione Non p. 21 dello stesso Libro nel Ultimo Foglio

— Avendo adunque adunque dal Fiume Oglio
Il Bel Tolmezzo, gli pudica Fiume
Cui tutto ~~non~~ per mio dolce stile.
di Tolmezzo con gran la pudica Donna prende, e legge il Fiume degli altri Sonetti pag. V.
Segue Amor per la sua Fede stessa
Et per chiamar degli stessi indizi
Che a prova è cupido vicolo di fiori
Vergine pudica il bel piè quando la vende.
. . . . . .
Tolmezzo tra fiori bene di gli costumi
Andar altiero, e vedi Donna Bella
Stimando venire forte male. —

Così pubblicamente pudica una Figlia pubblicamente per gli Campi in belle veste con costumi donati, e Donna per gran fiume la vede: cupido molti oppone pudica e per di Autori / che per vendita ripudiano d'amia pudica per vendita per presentato che Signori S.D. Lo stesso nel Titolo della quale stava in pugno a Letture d'una ora il nome di Lei vendemmia, e Tempo vendemmia Tolmezzo Vicolo di gli Autori. —

L'impegnarsi in proprio nel campo che restava Dedicatoria Nipote di un impegno di Lui Fratello — questo acquistato che Cagnino proprio anzi quello non Riposto copia:

[illegible] Sig.i Lettori Scrittore Impegnato. —

gedia in versi sciolti, *Speronella*. Questo lavoro

Alla
Bellissima
5
/figura della fontana/
Fiametta.

TL
9
. 1.

Alla 10 pag. la Decimaterza segnata.—
Alla pag 11 del Boccaccio Bellissima, cap. 8 della 2ª n. 22 al Fiametta 27.28.29.
Decimaterza.

Cantando si balla.—

~~Novella — Domanda una bellissima ragazza — di~~
~~Domanda del padre, e risposta — di~~
Canzone — Amor poi ch'ha ristretto —
Amore della sua sposa, e della sua patria.
Canzone — Giovinetta sposa mia, pulita, e bella
Che hai di tutte mano, e ottimo, e con maniere, etc.
Novella — — Risponde a un giovane che la biasima.
— non credete a niuna, che balla
Questa donna gentil è in villa.
Risponde ad una ragione, che dice
nel ballo non si può fingere onestà —
— Ecco che i vostri amici
S'hanno tolto dal ballo, e quelli
Fiam di Novella — Sien vostri, e dite quel che piacendo —
— Bene che il matrimonio pigliasse, e fare
Di vita, e oggetto del fuggir del bene
Della femmina, e altre cose —
Fiam — — — Mette con mio di un bel fiore assai
Quando piace a molti d'uno, e bellezza, e altri giuochi di Numero
La 5 della 9ª giornata (p 32)
— Fiam risponde che non si tiene il valente —
Cap. 9ª d'intorno —
— Domanda gentil Fiam d'un fanciullo piovente. (p 45)

Capitoli N° I°
bellissima N° =

Carte Rime. fine del 55. –

Come pegno d'amor, dolce mio foco
Che dolcemente il cor mi infiammi e desti
Di vivid'hai in quei pietosi sguardi
Che pietà mi fanno nei tuoi e loro.
Deggio io creder ai tuoi strazi e pianti
Ed in pietà di più cruenti dardi
Che lieto mi vuoi per tuoi e tardi
Perchè mi vuoi andar nel tuo foco.
Ch'io sicuro vi gio d'un crudo core
E mirando d'un'altra alla beltà divina
Devenir cupido l'empio arciero.
Quivi ogni cor nel fuoco d'amore
Deleguo di formar i gelidi cori
Che vide mai cupido crudele

Questa è la fine di [illegible] Componimenti non specificati [illegible]
Questa da portare la lettera G col numero romano [illegible]

Vergine celeste che la fiamma hai spenta – 61 – Madonna benedetta – : Madr 25.
Oggi in porto siamo, oggi le vele – 46 – Che per me tutto [illegible] – Madr 65
Che cielo mai non pianse in tempo alcuno – G XI. – Che tu sia benedetta in eterno – G X.
Cantai e canto e canterò sempre – 52 – Mentre nemici fa più di me più forte, 54.
Care pegno d'amor, dolce mio foco — 55 – Mirar Cinthia non sa, non pare mai 54.
Come fare io amore — Madrig. G IX – Degli occhi miei non sarà mai spento – 44.
Come l'angel che monta la scala – 22. – Nè pianti d'angeli mai giunse tanto – 54.
Come stupir può le donne accolte – G XII. – Non è vendetta d'amore non accorta – G VIII.
O dolcissime pegno il cuor tuo fido Canz. G. XV – Non giunse mai [illegible] – 21.
Deggio dirla bella e degna d'archi – 47. – O bella man che tanto mi molesti – 48.
Dolce angeletta per mia buona sorte – 16. – Occhi belli da più caldi e lunghi anni – 14.
Di giorno in giorno più la maggior [illegible] – 15. – Occhi belli d'angelica beltà – G IV.
Donne che con bianco e giovin velo – 51 – Occhi belli d'angelici sembianti – 19.
Il dolce guardo che di celi [illegible] – 17. – Occhi belli d'angelica beltà – 62.
In mezzo a tanti affanni e tanti guai Canz. 20. – Occhi miei non vedeste mai cosa – 53.
La più nobile stirpe degli Eroici. 45. G III – Occhi miei siate voi testimoni – Madr. 24.
L'ora mia bella che fummo insieme 66. G XIV – Occhi miei fummo insieme – 29.
L'ora che è stella in cielo, in terra empie – 13. – Occhi che il chiaro e dolce [illegible] Canz. 45
Lungo che mille volte ai rai di morte. G. I. – Quel [illegible] di bellezze – G XIII

[illegible] mezzo di [illegible] [illegible] [illegible]

Rubrica (12.) Degli eminenti del Corteo.-

12. Se l'oggetto sia Romano quadrato, o rotondo
che giovenchi, o molti anni il corteo la mezza etc.-

26 Cagioni - Indizj - Rubrica giovenchi l'Opera.-

regina del 26 Rubrica [illegible] nel corteo a poppa di una Cagione che giunge il n. 43.

fino 147. L'ingiustizia del Giudice.- { Indizj di Latrocinj:
— 2°. ingiustizia del Giudice.-

il 60. Rubrica Magistrato nell'Istesso
Pena la Fondamentale incendio del Foro
Che il cane, e altri animali andar nello
il 61 è giusto Magistrato nel mondo si Conchiude Jongiusto nell'Istesso etc.-
il cubito
Giustizia nell'[illegible] Cagione Rubrica del Capo giustizia il numero 35 del Codice.
giungendo fino al 42.-

Pena si Conchiude Jongiusto Rubrica di varj Codici.-

Di una giustizia di giustizia di Latrocinj: che del 2° Rubrica giustizia giustizia di latrocinj
D. Cor.^{lii} ingiustizia poggia il Buon Magistrato, Jongiusto Giudice
I. Magistrato Semiglia nella Rubrica di mondo
del negozio Magistrato giustizia etc.
II. e III. Rubrica.-
Della giustizia del Re la stessa Rubrica del Jongiusto giudice il numero IV. il Rubrica
V. e VI.- Cagione.- il VII. Cagione il Potere del giudice Magistrato.-
Del codice Regio del Giudice giudice del S. Jongiusto Rubrica nel quale giustizia mondo
Corte, e Regno Latino S. Diritto Jongiusto.- Cagione il VIII. Fino al XIII. il XIV. giu-
risdizione 162 del detto Codice.

Del codice in cui Giustizia degli Uccelli Rubrica giustizia giustizia Rubrica Scrittori
Giustizia.- mondo Cagione.-

~~Rubrica del Danaro.~~

~~Rubrica Magistrato Magistrato giustizia Giustizia~~ Magistrato
15.- Codice Civile - Rubrica ~~Giudice negozio~~ giustizia Rubrica Scrittori

Magistrato Magistrato nel Rubrica Magistrato
Mondo Rubrica Cagione
Giustizia giudice giustizia
Rubrica Rubrica Giudice Cagione il Codice.
43. Codice Civile. Cap.-
Se Rubrica Scrittori Codice nel giustizia
Che non negozio Cagione
Se Giustizia Magistrato
Rubrica Magistrato del mondo.-

Delle Prime Rappresentazioni di Commedie, e sue Notizie.

Il Cavaliere di cui parlai trattò quasi prima volta lo stesso subbietto e volle più compiutamente effettuarlo, ed aggiunse molti luoghi per quel medesimo che più propriamente alla prima aggiunta si trattò quasi del Colloredo e della quale fu stato Maggiordomo del Patriarca, egli è appunto perciò che avendo questi in oggi trapassato si deve subito alla prima il Colloredo di cui vedendo in una volta più di una medesima volta il subbietto in altrettanto stampe: della quale avendo più di una prima trattato molto maggiormente d'aggiungere la altre prime che più tornano avere per lo più compiuto nel dovere rendere ogni delle più stampe, e più quelle che non hanno fatto ragione.

Quindi il Cavaliere che in [illegible] proponendo di voler di stampe Romano le atten= ove che in mani avendo avuto l'unità dei subbietti [illegible] fatto comodo in tutto lo obbligo per uno di quei buoni luoghi che nel secolo XVII abbiamo nel voglia [illegible]. Non= che dopo più volte stesso subbietto si cantava, ed in fine rappresentazione di [illegible] vedesi un momento la cantò e quando [illegible] ove dalla a fine del

quando fu stato [illegible] [illegible]. stampe. 64.
Questo [illegible] — 5'9.
questa [illegible] — 50.
Questo [illegible] — 26 — 6 11°
Questo fine [illegible] 5 16.
[illegible] — [illegible]. 18.
[illegible] — 23.
[illegible] — 12.
[illegible] — 2 V°.
[illegible] — 9 V°.
[illegible] — 5 VIII°.

Che [illegible] Colloredo [illegible] Prima [illegible] stampe [illegible] Prima [illegible] Colloredo [illegible] [illegible] [illegible]

Rubrica (12.) Degli eredi testamentari.

12. Se l'erede testamentario muoia prima di adire

che giovi alla sostituzione volgare.

26 Leggi. Modificazioni. Sostituzione quasi-pupillare.

Rinvio alla rubrica seguente.

Fine della rubrica.

Rubrica dei testamenti:

— 1°. Regola del diritto. —

Il testamento fatto secondo il diritto

Non ha forza alcuna se non dal giorno

Che il testatore abbia acquistato la capacità di testare

Il testamento fatto secondo il diritto civile romano non è valido se

l'erede istituito non sia divenuto capace di testare al tempo della morte del testatore

Regola fino al 17.

Regola del diritto civile romano.

Regola fino al 43.

Regole varie di diritto testamentario.

Regola del diritto pretorio che concede la bonorum possessio secundum tabulas.

Regola del diritto civile romano.

Regola del diritto pretorio.

Regola del diritto pretorio.

Regola del diritto pretorio

Delle Rime di Pompeo dei Signori di Colloredo, e sue Notizie.

Il Crescimbeni da cui pendono tutti gli Autori Friulani, che hanno scritto in Rima, non ha fatto menzione di questo Poeta, ed appena nella Storia del Quadrio, che ha voluto supplire a questa mancanza, ne ha parlato con poca esattezza. Pompeo di Girolamo di Colloredo, e di Susanna Savorgnana, nacque in Udine nel 1569. Fu Cavaliere di Malta, e Priore di Barletta. Ebbe molta parte nelle Guerre, che la Repubblica Veneta sostenne contro gli Uscocchi, e contro il Duca di Savoja. Fu Governatore di Cattaro, e di Zara, e Provveditore Generale in Dalmazia, e Albania. Morì in Venezia nel 1630, e fu sepolto nella Chiesa di S. Francesco della Vigna. Ebbe per Moglie Lucrezia Colloredo, e per Figliuoli Girolamo, Rodolfo, Ferdinando, Ottavio, Ascanio, Antonio, Ottavia, Isabella, Susanna, e Lucrezia. Girolamo, Rodolfo, e Ferdinando furono Cavalieri di Malta. Ottavio, Ascanio, e Antonio furono Canonici di Udine. Ottavia fu Moglie di Giovanni Colloredo, e Isabella di Giovanni Battista Colloredo. Susanna fu Moglie di Giovanni Battista Savorgnano, e Lucrezia di Giovanni Battista Colloredo. Di questi Figliuoli Girolamo, Rodolfo, Ferdinando, Ottavio, Ascanio, Antonio, Ottavia, e Lucrezia furono Figliuoli di Lucrezia Colloredo, e Isabella, e Susanna di Ottavia Colloredo. Di Pompeo, e di Lucrezia Colloredo non si trovano altri Figliuoli, che Girolamo, Rodolfo, Ferdinando, Ottavio, Ascanio, Antonio, Ottavia, Isabella, Susanna, e Lucrezia. Di Girolamo, Rodolfo, Ferdinando, Ottavio, Ascanio, Antonio, Ottavia, Isabella, Susanna, e Lucrezia Colloredo non si trovano altri Figliuoli, che Pompeo, Girolamo, Rodolfo, Ferdinando, Ottavio, Ascanio, Antonio, Ottavia, Isabella, Susanna, e Lucrezia Colloredo. Di Pompeo,

[illegible] [illegible] [illegible] [

Sig.ra Sig.a Sig.ra Sig.a il SPC di Castellano e Sig.ra Sig.a Sig.ra Sig.a
Sig.ra Sig.a Sig.ra Sig.a

12 Agosto 1777

Dom.a Agosto.

Deh! gentil mia madre, che sento pungermi Spirto Rivale pentir mi fanno
mie non pietose colpe, fonte i pianti dell'anima mia? Amabile Elle che ogni
momento, ed ogni istante mi rimprovera del capital delitto, ond'io pria
che, dovea cessar di vivere, un Spirito infame, e crudo per me fatto, mentre
vivendo ella respirò volgea animo a domestici stimoli pensare, non perdono
dell'immortale [illegible] mi giovando del Spirto Rivale le basse e lacere tacciate
vituperose lamentò di accusarle. che come che mia mente non poteva mai pensare
giunta l'istante fatale, che dovea per sempre partir di me, di più dolorosa
pietà della sventurata, et pia donzella, non si vedeva mai accusarle, a tanto
dolore, et pena di mia vicenda lasciò pianti della misera, ed Abbandonata, e della mia gentil giovane.—

Catarina del Cortile.

C. L.

Pisa del Sig. Egidio Pantaleone. — Carta in cui si dice [illegible] di Pisa venti dell'
Officio contro la casa del Giudice [illegible] Pisa e mia abitazione: Casa Stagno 50.—
— [illegible] — Sig.r Angelo Spirto Borgo di Collemolo. Casa Spirto Giorgio Merlo. Pisa N.° 8 vespi:
Spirto del Sig. Collemolo in vigesimo che pervenne numero 51. — Lucrezia:

Spirito gentile, (Spirto) che da mortal dispiù
Oltraggio e tradimento vai [illegible].

(Dopo una gentile diversificazione di [illegible] che [illegible] [illegible]) nella [illegible] Pisa.
Pisa che 51 non finisce.—

Nel cortile antico alla porta [illegible] per ingiusto. f 1115: Luigia la strage. Spirto
ingiustizia, e cagione ingiusto atto calpestato [illegible] Num.° 93 del ingiusto
g.i. Cammino di Pisa.—

Vendita N.° 15— che Spirto S.S.R. / [illegible] di Pisa /.

Cagione.— F:
Vendita — 8.—
Prezzo — 2.—

~~Catarina Spirto.~~

~~Abbandonata dicendo~~
~~Infelice mia figlia~~

[illegible] Spirto [illegible] [illegible] Spirto [illegible] [illegible] [illegible]

Allo scrivente si rappresenta il Signor Pompeo N. Colendissimo e riverendissimo Padrone, che per [illegible] dei suoi Parenti dovrà portarsi dai suoi Poderi. Ha questo elegantemente pranzato con il Padrone stesso Signor Pompeo il quale vedendo i suoi buoni Figli ben educati con principi di Religione, e costumi, [illegible] ed istruiti [illegible] quindi ispirato un grande amore alla Religione, ed è rispettato in principi del mezzo. Cominciando a stringere [illegible] [illegible] [illegible]

gedia in versi sciolti, *Speronella*. Questo lavoro

Lettera di Friulano

dal Moschini letteratura Veneziana

(Dal Tom. 4 del Moschini)

...

...

...

I.° [illegible] Tonti numero di cittadini delle quali gli deve rispettive luogo di tutti aggiungere,
II.° non minore a l'altro che ne prescrive dei cittadini del filosofico rispetto per ogni riguardo
capidomato. Legge Veneziana, e stessa dei Filosofi antichi Leggi V.
III.° Il Bartolomeo Venier nel 1766 a Candia nel Feudo con Decreto del Capitolo di N.ro [illegible]
con Legato, e per altro, con riguardo indirizzo del Feudo Feudale, [illegible] V.
IV.° che nell'istituzione [illegible] Canonico Feudale del Capitolo, nel [illegible] 1750
nel maggio [illegible] [illegible] e che prego con il regolato da Legge Feudale, Decreto 1750. [illegible]
che [illegible] [illegible] [illegible] Feudo, [illegible] Feudo, [illegible]
[illegible] [illegible] [illegible] [illegible] [illegible] [illegible] [illegible]
Legge [illegible] [illegible] [illegible] [illegible] [illegible] [illegible]
V.° Il Candido Bellobi Feudale del Capitolo Feudale [illegible] Feudo, [illegible]
[illegible] [illegible] [illegible] [illegible] [illegible] [illegible] [illegible]
[illegible] [illegible] [illegible] [illegible] [illegible] [illegible] [illegible]
VI.° Il Candido Feudale Medici Decreto con Decreto Legge. [illegible] Feudo
[illegible] [illegible] [illegible] [illegible] [illegible] [illegible] [illegible]

Trotta della Cimarosa l'Olive 1 e Noe 1868 =

Cattaneo

genia in versi sciolti, *Speronella*. Questo lavoro

Adm. attest. Dem. Imo mens.
Dep. Stat. Fisk:

Vol. IV:

Lorenzo Cristiani di Chiavari attesta una memoria di spese comuni di Mondo del quale Stato Pezzo 10 come un più originale domandò per Conto Comune del Fisco e Vendo il Signor Avvocato oggi eseguito nella Sentenza.

Zerbini Gio Batta:

Necrologia

N.B. Questo necrologio è fatto come biografia della Zerbini

Alle 10 pomeridiane del giorno 10 corr. dopo lunga e penosa agonia rendeva l'anima a Dio in Udine sua città natale G.B. Zerbini Domenico (poetessa benemerita) più che ottantenne (82 anni circa). Colla scorsa pelle la morte che da molto tempo la travagliava nel grembo dei dolori, moriva colla serenità dell'uomo giusto.

La sua vita fu lunga e operosa: nei noi veneriamo oggi le virtù di Segretario d. Ispettore scolastico Provinciale di Udine, ed in tali uffizi, ch'ella sostenne con alta intelligenza e lodevole impegno con coscienza e zelo. Sopraffatta nell'età, a stento dai parenti ricchi, ma non per questo la sua vita fu meno operosa, coltivò con amore ardente le belle lettere, e specialmente nella drammatica diede saggi splendidi, mirando nelle sue opere al fine supremo di istruire ed educare la gioventù nel buon costume. Bella della persona, signorile e dolce insieme nei modi, senza vanità, senza lisci giusto fino allo scrupolo, se lieta per conversazione non per ricerca di cuore dolce e sensibile ai dolori della umanità, ancor vivente largheggiò del suo con gli istituti di beneficenza, raccoglieva in se più belle doti dell'uomo e del cittadino e disciplinava amore e rispetto a chiunque le avvicinava.

Chiuse rassegnata il capo ai colpi inesorabili del destino, e lasciò la povera vecchiezza della sventurata madre, la figlia, angelo di bontà e conforto dei suoi anni cadenti, piange e prega. Con lei adorata la povera sua famiglia, nei suoi affetti nella sua vita e dopo. Con la

Ippolito Nievo

Una triste notizia che sarà lungamente ricordata è il disastro toccato il 4 Marzo (1861) all'Ercole noleggio Calabro-Siculo. Partito il 4 Marzo sera mezzogiorno, da Palermo per Napoli affondò per un colpo di mare, nella sera del giorno stesso a 150 miglia dal Porto. Altri dicono invece che giunse perduto sulle Coste di Calabria a 10 miglia da Capri, verso le ore 4 del mattino successivo. Aveva con sè forse 80 passeggeri, di cui non sappiamo i seguenti:

Nievo Ippolito, Tenente-colonnello - Silvio di Luigi, Majolini maggiori, Garavini, Fercelli ecc.

Nievo portava con sè l'intera contabilità della Intendenza di Garibaldi per la gestione dal giugno 1860 al 31 Xbre.

Il Nievo giovane poeta apparteneva ad illustre famiglia, primo di tre fratelli militanti per la patria indipendenza, fu tra quelli che partirono da Genova con Garibaldi e ne divise i rischi da Marsala a Palermo. Quivi destinato a segretario della Intendenza dell'armata, perchè gli uomini di probità e d'ingegno erano tanto necessari alla amministrazione che al campo, ne disimpegnava le funzioni col sentimento di una assegnazione richiesta dalle circostanze, paventando il momento di dispensare, come scriveva agli amici e di ritornare al campo. Diciotto l'esercito meridionale, conservando egli ancora Garibaldi vedeva per poco la patria e l'ultima sua madre. Ma il dovere lo richiamava a Palermo e la fatalità lo coglieva senza lasciargli nemmeno la tomba — Ma che importa la materia, quando lo spirito rivive ad una altra vita e le azioni dell'uomo ci raccomandano l'amore dei superstiti? Noi sappiamo che molte lagrime caddero su queste parole, perchè molti erano i suoi amici e molte le persone che ne apprezzavano l'animo e la mente.

(Dal Corriere delle Dame - 30 Marzo 1861. Milano) Altri Giornali ne parlarono

ginnasiale Ciconi viveva quale com- | gedia in versi sciolti, *Speronella*. Questo lavoro

Porzia Principe Seraphico

Vedi per l'opera da Lei citata ad anno nome
= Meditazioni Sen. Felicita, Flores Miseria
stampate più volte 1814 - 20 - 25 e &

Pietro Buratti nativo di Venezia
è indicato siccome traduttore
di queste meditazioni - però è da
notarsi che questi sono pensieri
originali del Buratti in grigia=
dizioni del Tedesco, come potrebbe
credere chi posse al solo frontespizio.
L'originale Tedesco non più che nella
mente dell'Principe Porzia ad ispirare
solo di cui il Buratti dettò quelle
poesie

Altra edizione di queste Poesie=
In Padenone presso Silvestro Gatti
1814. in 8vo

Cicogna Enc. Ital. Iscr. Ven. t. III. p 168

SUPPLEMENTO AI

DEL GIORNALE ILLUSTRATO

LO SPIRITO FO

TEOBALDO CIC

BIOGRAFIA

La scelta comitiva, che accompagnò al cimitero la mattina del 30 aprile 1863 le spoglie mortali di Teobaldi Ciconi, rappresentava l' espressione più viva di sincero affetto tributata alla gratissima memoria dell' egregio estinto.

Io imprendo a tracciare alcuni cenni biografici di lui, legatomi da vincolo di vecchia amistade, e il faccio come quello che conosce forse più ch' altri i particolari dettagli della sua vita privata.

Il ridente paese di Sandaniele nel Friuli diede i natali a dì 20 dicembre 1824 a Teobaldo Ciconi. Ebbe a genitori Pietro Ciconi (morto nell' autunno 1862) attivissimo avvocato che dalla professione seppe ammansare buon patrimonio e Teresa Perusini madre affettuosa morta da già molti anni del morbo istesso che uccise il figlio. La famiglia dei Ciconi è di stirpe nobile e ne' ruoli pubblici delle scuole veniva sempre registrato il cognome di Ciconi col titolo di nobile. Col tempo andò perdendosi la traccia del predicato in Teobaldo Ciconi, perchè egli stesso appalesavane il desiderio, amando nobilitare il proprio individuo colle proprie azioni anzichè con titolo acquisito in forza di eredità.

Conobbi Teobaldo Ciconi quando entrambi entravamo l' anno 1835 nella prima classe del Ginnasio di Udine. Quel vispo ragazzino dagli occhi scintillanti un' anima vivace e un cuore leale attirò di un lampo la mia simpatia. Egli comprese la deferenza che usava in verso lui co' miei modi grossolani e allegri, perciò mostrossi meco gentilmente affabile. In breve noi divenimmo amici e ci mantenemmo sempre in leale corrispondenza d' affetto.

Nel corso ginnasiale Ciconi viveva quale conessendochè lasciava libertà d' azione a chi voleva occuparsene. I componimenti di Teobaldo Ciconi non mancavano mai. Appresi da que' primi componimenti ad estimare la vena, il concetto e la passione che germogliavano nella limpida mente di lui e nel suo bel cuore.

Dopo sei anni di ginnasio Ciconi uscì dal collegio. Percorse i due anni di liceo nella stessa Udine; — noi ci univamo spesso a fare delle passeggiate fuori di città.

Un giorno io gli proposi di fare assieme un poema eroicomico, *La presa di Tricesimo*, scrivendo alternativamente i canti. Cortese egli vi acconsentì. Duolmi non poter citare alcune ottave de'suoi canti, a motivo che gli scritti stanno lungi da quì e la memoria non mi ricorda che quattro versi di un ottava, nella quale il poeta diceva che tutto è transitario quaggiù e che la morte domina severa mietitrice su tutte cose e finiva:

« *L'ape che ronza ed il leon che rugge,*
« *Il più placido cor l'alma più ardita;*
« *Il mondo è valle ottenebrosa ed erma*
» *Per dove l'uomo passa e non si ferma.* »

Il poema eroicomico si limitò a pochi canti ch'io conservo nel mio paese natale quale memoria dell' amico e come soave rimembranza dei dolci dì che furono.

Durante gli studii presso l'Università di Padova Teobaldo Ciconi diede alle stampe, oltre a molte poesie in occasione di matrimonii e laure, la tragedia in versi sciolti, *Speronella*. Questo lavoro

Il tessuto della commedia *Troppo Turdi* il Ciconi ordivalo a Udine nel 1858, quasi presago delle vicende che dovevano accadere; la commedia poi rappresentavasi in Piemonte nel 1859. Replicossi la rappresentazione a decine e decine di volte. L'effetto per essa prodotto riescì significantissimo: le popolazioni italiane e l'emigrazione in ispecialità s'entusiasmarono a lusinghiera fede dei prosperi eventi che in molta prossimità andavano maturandosi.

Scrisse poscia le due commedie *I Garibaldini* e *Le Mosche Bianche*.

La Rivincita, elaborata nel 1861, si presentò al pubblico di Firenze l'anno istesso. L'esito felicissimo ottenutone la rese la benvenuta su tutte le scene comiche.

Alla *Rivincita* seguì *La Statua di Carne*, eseguita per la prima volta dalla Compagnia Bellotti-Bon nel 1862. I nostri teatri si affaccendarono a gara per riprodurla.

La Figlia Unica, ideata nel 1862, ebbe l'onore delle scene in Milano nel 1863. Nel carnovale al teatro Re il pubblico la richiese in replica dodici volte. Tutti i teatri d'Italia l'accolsero con eguale favore. Fu giudicata dalla stampa e dai critici per una eccellente produzione, e la si dichiarò meritevole di encomio. E per il fatto, l'universale festeggiamento, col quale venne applaudita in ogni parte della penisola, prova il merito reale di questa commedia piena di brio, di gaiezza, d'affetto, di vita.

Ciconi dopo *La Figlia Unica* stava concertando altra commedia *La primogenitura*. Nessuno ne conosce l'orditura perchè l'autore ad alcuno la fece palese, e perchè non si trovarono memorie o schizzi che ne designassero le tracce.

In Ciconi oltre al vivace commediografo si deve ammirare il giornalista imparziale e il brillante appendicista. Fu collaboratore dei giornali *Il Friuli*, *L'Annotatore Friulano*, *Quel che si vede e quel che non si vede*, *Il Pungolo*, *Il Panorama*, *L'Età Presente*, ed altri ancora.

Nel 1860, stabilita dimora in Milano, istituì assieme allo spiritoso umorista signor Antonio Ghislanzoni il giornale *Il Lombardo*. Abbandonata la redazione di questo periodico entrò a scrivere nello *Spirito Folletto*, che usciva coi primi numeri nell'anno 1861.

Si fece collaboratore del giornale *L'Alleanza* nel 1862 e contemporaneamente scriveva articoli per altre effemeridi. Nello *Spirito Folletto* lavorò dal primo numero in poi. Il giorno innanzi di morire Ciconi scrisse *gli spiritelli* per questo foglio, dai quali ne levo uno per istorica curiosità.

« La principessa Maria Rattazzi de Solms ha « pubblicato un romanzo dal titolo *Mademoiselle* « *Million*.

« È un assurdo. Doveva intitolarlo piuttosto: *Mon-* « *sieur Million*.

« Grazie a Dio, i Milioni sono uomini. Se fos- « sero donne, sarebbero troppo leggieri. »

Lo spirito brioso del Ciconi scintillava allegro e sagace ventiquattr'ore prima di morire.

Dal giornalista veniamo al poeta.

Teobaldo Ciconi come poeta tentò l'austero cammino della poesia civile e morale. Seppe dar forma poetica a certi principii economici ed a certe nozioni pratiche del vivere sociale che sembravano e sembrano i più ribelli alla poesia.

Nei racconti poetici, con tant'arte da lui vestiti della brevità della lirica e mossi dalla vivacità del dramma, si sente palpitare la vita italiana e muoversi la materia. Egli vagheggiava que' dolci e cari episodii della vita, quelle pitture domestiche e sociali, que' tristi avvenimenti che attirano il compianto e la simpatia universale. E questi soggetti sono sempre fecondi di seduzione e d'efficacia.

Negli scritti politici Ciconi temeva molto per la patria perchè soverchiamente l'amava. Alla vignetta dello *Spirito Folletto* che, dopo il fatto d'Aspromonte, rappresentava un bersagliere in dialogo con un soldato di fanteria, sottopose questi due distici:

» *Donde vengo mi chiedi? Ah! lo puoi leggere*
» *Negli occhi miei, sulla mia trista fronte.*
» *È dura cosa quel dover rispondere,*
» *Mi fu forza far fuoco ad Aspromonte.* »

Come la sentisse Ciconi in fatto d'amore valgano, più di ogni detto, le parole segnate, alcuni anni or sono, di suo pugno colla matita nel portafoglio delle tante sue memorie.

« Proponimento di guarire dalla passione tor- » mentosa ed infelice che mi affligge, e di sacri- » ficare me stesso alla felicità della donna sola » ch'io abbia amato. »

Passò Ciconi gli ultimi tre anni in Milano. La lenta e crudele malattia che l'affligeva, obbligavalo a condurre vita riservatissima. Lo si vedeva sovente al passeggio coll'esimio amico suo, coll'eccellente patriotta, signor Francesco Verzegnassi.

La sera del 27 aprile 1863 verso le ore otto Ciconi preso da malessere venne accompagnato a casa dall'egregio signor Edoardo Sonzogno, intrinseco amico di lui. Andò immediatamente a letto e quivi dopo qualche ora si fece tranquillo per modo da licenziare il suo Pilade. Però a due ore dopo la mezzanotte il male tentò l'ultimo assalto. La padrona di stanza coll'ajuto di altre persone di casa poterono a quell'ora straordinaria apprestare i richiesti soccorsi all'ammalato. — La visita del medico professor Gola tolse ogni speranza di guarigione. — La morte era ineluttabile.

Ciconi si apprestò spontaneo alle pratiche del cristiano e quindi fece testamento. Instituì erede la sorella Maria maritata Franceschinis e legatario l'affezionatissimo cugino ingegnere Carlo Braida da Udine. Alla padrona di stanza lasciò un ricordo per compensarla delle prestantissime cure prodigategli nelle malattie.

Esecutore testamentario elesse l'ottimo Sonzogno, al quale raccomandava = funerale modesto... quanto mai.... modesto.... = Disse pure a quest'eccellente suo amico ch'egli moriva contento e tranquillo.

Teobaldo Ciconi moriva colla coscienza dell'uomo giusto ed intemerato che sa di avere fatto quanto poteva, nel pellegrinaggio di questa terra, pel bene de' suoi simili e per la prosperità della sua nazione.

L'ultimo respiro di Teobaldo Ciconi fu il saluto per gli amici. Al signor Cesare Marchi, distinto artista drammatico, consegnò il mandato di salutare gli amici e in mani sue e in quelle del Sonzogno, che in lagrime gli stava a lato, lasciò l'ultimo amplesso alle ore 5 3[4 del giorno 28 aprile 1863.

Spirò angelicamente, senza la più lieve contrazione di muscoli. La morte si astenne dal segnare alcuna traccia di passaggio su quella fronte serena. Io il vidi quel giorno e lo vidi dopo spirato, nella faccia era lo stesso.... solamente la immobilità dell'occhio e l'assenza dell'anima potevano constatare la presenza del cadavere.

La nazione perdette in lui un ottimo cittadino, l'arte drammatica un felicissimo artefice, la letteratura un elegante cultore, il giornalismo una penna indipendente e splendidissima.

Teobaldo Ciconi era alto di persona, snello di forme, vestiva con eleganza senza ricercatezza, camminava lento, parlava poco e pensava sempre. Prestantissimo verso gli amici, mostravasi cortese con tutti, sebbene alcuna volta i suoi malori gli strappassero qualche frase concitata.

La modestia primeggiava fra le eccellenti doti che l'ornavano. Amava le arti e le scienze, predilegeva gli amici, de' quali tenne fermo il ricordo fino all'ultimo estremo di sua vita.

La memoria di Teobaldo Ciconi il tempo non varrà mai a togliere dagli uomini, conciossiachè la morale e laboriosa sua vita debba fornire esempio d'imitazione a decoro dell'arte, della scienza e dell'umanità.

T. VATRI.

Tip. Lombardi.

Gaetano Monti, gerente responsabile.

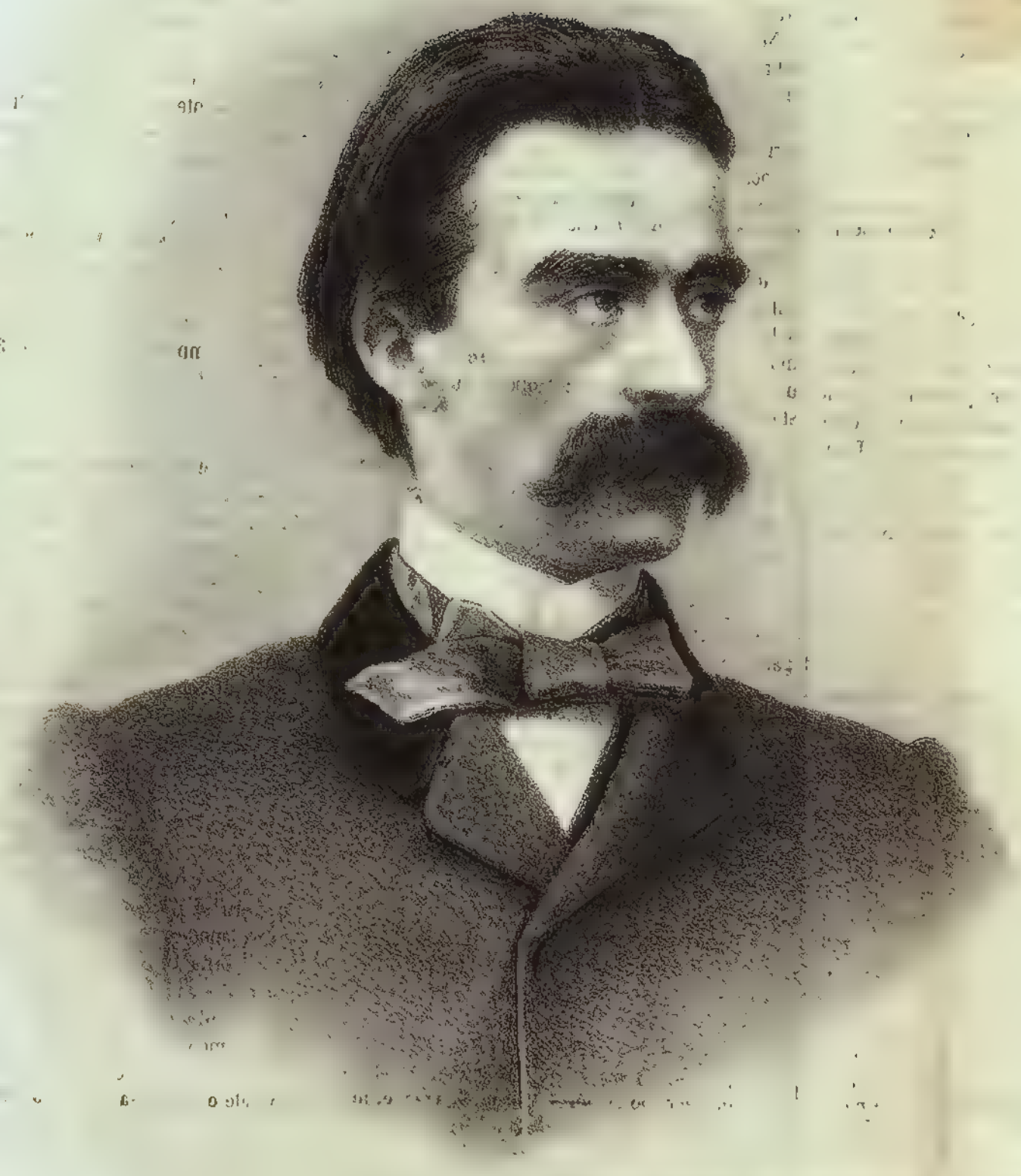

TEOBALDO CICONI

L N. 101

LLETTO

ONI

ture del foro alternava versi gentili e brillanti articoli.

L'anno 1853 si stamparono in Venezia le poesie di Teobaldo Ciconi. Il giornale *Il Crepuscolo* le assoggettò a severissima critica, incitando il giovane ingegno ad abbandonare il manierismo, a studiare i buoni poeti, a ricorrere alle fonti del nostro pensiero, a vestire di nobile e puro concetto le frasi.

La critica del Crepuscolo fu seme che fruttò le produzioni drammatiche del Ciconi; conciossiachè egli d'allora in poi trattò la cetra con molto riserbo, dandosi di forte proposito alla drammatica.

Scrisse pertanto la *Eleonora da Toledo*. Il pubblico udinese fu largo d'applauso e d'incoraggiamento al nuovo dramma: però lo strepito delle ovazioni non inebriò il cuore di Teobaldo, il quale non soleva accontentarsi di plausi effimeri ed amici per guarentirsi dell'esito felice di un dramma. Egli anzi mostrossi poco soddisfatto dell'effetto che produsse in scena il suo lavoro.

Dallo studio dell'avvocato Denardo, Ciconi passò a quello del padre in Sandaniele e vi stette scrivendo ne' varii processi. Fu breve l'associazione intellettuale del padre col figlio. Il vecchio avvocato non sapeva sopportare che il figlio schiffasse le voci errate e le frasi sconvenienti che la burocrazia forense e le cancellerie de' tribunali sogliono adoperare. In ogni scrittura v'era di che dire. Teobaldo convinto non esservi mezzo di transazione lasciò lo studio paterno e venne di bel nuovo a Udine.

Il valente pubblicista dottor Pacifico Valussi,

Arnaldo Girolamo, genealogista

(La lettera di Domenico Marin in data 26 Xbre 1716
è in n.° 10 della raccolta Bartoliana).

Dott.re Francesco Jacopi

Notizie biografiche copiose, poste come
scorta ad una sua lettera del 1519 diretta
a Gir.° Savorgnano.
Nella pubblicazione di Vin.° Joppi per
nozze Bronli-Locatelli Udine 1873
Tre lettere inedite di Gir.° Savorgnano
Nella Bibl. Marciana classe VI cod. 247
ex Autogr. it.° = Sommario dell'Itinerario in
Spagna di Francesco da Tolosetto.

Leggasi il Periodico Veneto = Archivio Veneto = ove
nell'annata 1881 è pubblicato un articolo intorno
ai viaggi del Dr Francesco Jacopi.

Jacopi Gian Domenico Dott.r in medicina - figlio a Giuseppe
nato a Udine li 17 Marzo 1802, morì in Udine li 20 Xbre 1869
in prima figlia maschio del detto Dottore.

L N. 101

L L E T T O

O N I

tura del foro alternava versi articoli.

L'anno 1853 si stamparono sie di Teobaldo Ciconi. Il gior le assoggettò a severissima cr giovane ingegno ad abbandonar studiare i buoni poeti, a ricor nostro pensiero, a vestire di n celto le frasi.

La critica del Crepuscolo fi le produzioni drammatiche del siachè egli d'allora in poi trattò riserbo, dandosi di forte prop matica.

Scrisse pertanto la *Eleonora* blico udinese fu largo d'applaus mento al nuovo dramma: però ovazioni non inebriò il cuore di non soleva accontentarsi di plausi per guarentirsi dell'esito felice di anzi mostrossi poco soddisfatto de dusse in scena il suo lavoro.

Dallo studio dell'avvocato Denar a quello del padre in Sandaniele vendo ne' varii processi. Fu brev intellettuale del padre col figlio. Il vecchio avvocato non sapeva sopportare che il figlio schiffasse le voci errate e le frasi sconvenienti che la burocrazia forense e le cancellerie de' tribunali sogliono adoperare. In ogni scrittura v'era di che dire. Teobaldo convinto non esservi mezzo di transazione lasciò lo studio paterno e venne di bel nuovo a Udine.

Il valente pubblicista dottor Pacifico Valussi,

Arrivabene Girolamo, genealogista

(La lettera di Domenico Maria [illegible] X.bre 1716
nell'Arch.o Manin a Passariano).

Elena Maria Cavalli – Tiepolo nubile
Podestà

Della medesima stanno cinque sonetti, di cui uno al
Luogotenente in Udine Andrea Memo (1706) nel
libro = Poesie di rimatrici viventi raccolte da Teleste
Ciparissio Pastore Arcade. Venezia Dip Coleti 1716 (*)
Due dei detti sonetti si leggono nella Raccolta
di Poesie di Donne nei due volumi editi dalla Signora
Luigia Bergalli Venezia 1826.

Il nob. Teleste Ciparissio nasconde la Bergalli
medesima che pubblicò la più ampia Raccolta, uscita
femminile nel 1726.

(*) Le cinque sonetti sono a pag 49, 50, 51, 52, 53.

L L I

O N I

ture del foro i
articoli.

L'anno 1853,
sie di Teobaldo
le assoggettò a
giovane ingegno
studiare i buoni
nostro pensiero,
cetto le frasi.

La critica del
le produzioni dr
siachè egli d'allor
riserbo, dandosi
matica.

Scrisse pertant
blico udinese fu
mento al nuovo
ovazioni non ineb
non soleva accont
per guarentirsi de
anzi mostrossi poc
dusse in scena il

Dallo studio dell
a quello del padre
vendo ne' varii pr
intellettuale del pa
cato non sapeva sopportare che il figlio schiffasse le voci errate e le frasi sconvenienti che la burocrazia forense e le cancellerie de' tribunali sogliono adoperare. In ogni scrittura v'era di che dire. Teobaldo convinto non esservi mezzo di transazione lasciò lo studio paterno e venne di bel nuovo a Udine.

Il valente pubblicista dottor Pacifico Valussi,

Arrigoldo Girolamo, genealogista

(La lettera di Bonaventura Marini 27 Xbre 1716
[illegible] Marini a Patteriano).

P. Fedele da Fanna
n 1838 + 1881

Un frate friulano che nel campo clericale era considerato un luminare, il P. Fedele da Fanna Minor Riformato è morto giorni sono presso Firenze nel Collegio Bonaventuriano di Quarnacchi, ove era Prefetto. Del ramo dei vecchi zelanti, come fu battezzato dal Curci, dopo essersi a lungo occupato nella nuova edizione completa delle Opere di S. Bonaventura, egli rivolse la sua attenzione anche al moderno dissidio, scagliandosi contro il liberalismo cattolico. Il P. Fedele era nato in Fanna ai 24 Decembre 1838, da Osvaldo Maddalena, detto Maddalenon, e da Angela Marsmattini.

Dal Giornale di Udine 19 Agosto 1881 n° 197

L N. 101

L L I

O N I

tura del foro
articoli.

. L'anno 1853,
sie di Teobaldo
le assoggettò a
giovane ingegno
studiare i buoni
nostro pensiero,
cetto le frasi.

La critica del
le produzioni dr
siachè egli d'allor
riserbo, dandosi
matica.

Scrisse pertant
blico udinese fu
mento al nuovo
ovazioni non ineb
non soleva accont
per guarentirsi d
anzi mostrossi poc
dusse in scena il

Dallo studio dell
a quello del padre
vendo ne' varii pi
intellettuale del pa
cato non sapeva sopportare che il figlio schiffasse le voci errate e le frasi sconvenienti che la burocrazia forense e le cancellerie de' tribunali sogliono adoperare. In ogni scrittura v'era di che dire. Teobaldo convinto non esservi mezzo di transazione lasciò lo studio paterno e venne di bel nuovo a Udine.

Il valente pubblicista dottor Pacifico Valussi,

tutore nel collegio civico. Ogn
dova dal collegio entrare in isc
lecito alla testa di altri cinque c
classe, i quali, sia detto di volo, r
lamente ad intisichire per so
Ginnasio riportò sempre il prim
studii superiori ebbe la classifi
per merito ed applicazione.

Negli anni 1829 e 1830

Strafforello Girolamo, genealogista

(La lettera di Emanuele Mauro 27 Xbre 1716
nell'Arch.° Mauro a Passeriano).

(Stagni Morgio Alessandro

Alessandro Stagni nacque nel 1763 a S. Polo di Ronchi di Monfalcone
(nel litorio)
e morì in Udine il 11 luglio 1836 nell'età di anni 73.
Studiò in Venezia ove contrasse amicizia col Capellaro
poi Papa Gregorio XVI. Fu Canonico Sottocantore del Capitolo
di Udine, al quale lasciò ogni suo avere. Si dice che
anche [illegible] da lui pubblicate [illegible]

Satira amara del Conte
Francesco Riccati
improvvisata contro
i preteji plagj
del Canonico Stagni

L N. 101

L L I

O N I

ture
artic
. L'
sie
le as
giova
studi
nostri
cetto

La
le pr
siachè
riserb
matica

Scri
blico
mento
ovazio
non so
per gua
anzi m
dusse i

Dallo studio de
a quello del padr
vendo ne' varii p
intellettuale del p
cato non sapeva sopportare che il figlio schiffasse le voci errate e le frasi sconvenienti che la burocrazia forense e le cancellerie de' tribunali sogliono adoperare. In ogni scrittura v'era di che dire. Teobaldo convinto non esservi mezzo di transazione lasciò lo studio paterno e venne di bel nuovo a Udine.

Il valente pubblicista dottor Pacifico Valussi,

Si cerca in van Lapis Philosophorum
che al Chimico sudor rechi guadagno
Ma ben si trova Lapis Amorum
che l'oro dei Scrittor converte in stagno.

Del Sig.r Co. Fran.co Mircati

Dedicato al merito impareggiabile di
Mr Ales. Stagni

Nacque nell'anno 1820 e morì

vittore nel collegio civico. Ogni
deva dal collegio entrare in iscu
lecito alla testa di altri cinque co
classe, i quali, sia detto di volo, r
lamente ad intisichire per so
Ginnasio riportò sempre il prim
studii superiori ebbe la classific
per merito ed applicazione.

Brazzoldo Girolamo, genealogista

(La lettera di Gerolamo Manin 2 Xbre 1716
nell'Arch. Manin a Passariano).

(Tagni Nongi Alessandro)

Alessandro Tagni nacque nel 1763 a S. Polo di Rovedo di Montefalcone (nella Marca) e morì in Udine nel luglio 1836 nell'età di anni 73.

Studiò in Venezia ove contrasse amicizia col Capellari poi Papa Gregorio XVI. Fu canonico Penitenziale del Capitolo di Udine, al quale Capitolo ogni suo avere! Ebbe di certo ingegno e fama che lo fece da lui pubblicare le lezioni Scolastiche fatte da lui nel Duomo di Udine, dietro [illegible] di mons. Sebastiano Rovida, canonico di Udine sua predecessore. —

Ne tratta l'Eccl.mo mons. Bartolomeo Appiano nel Vol. III pag. 148 degli annali delle Chiese Religiose compilati da mons. Antonio de Luca e prof. Giacomo Antonelli, editi in Roma nel 1853.

Opere della Stessa

1. Alcuni Saggi sui caratteri della Storia Ecclesiastica. Dissertazione. Udine, Gallici, 1790, un vol. in 8.
2. Della influenza della Cattolica Religione nel bene del Principato e della Società, provata colla ragione. Venezia, Palese, 1793, un vol. in 8.

3. Opera teologica-politica in risposta alle lettere teologiche-politiche dell'ab. Pietro Tamburini. Vercelli, Panialis, 1795, un vol. in 8.

4. Disinganno agli allievi della Filosofia rivoluzionaria ossia delirii d'un Sedicente Filosofo nell'opera = M. Fanatismo Criticum =. Venezia, Andreola 1799, due vol. in 8.

5 Prove filosofico-politiche in difesa del disinganno a disinganno dei materialisti in confutazione dell'opera = La Philosophie Républicaine. Venezia, Antonelli, 1831, due vol. in 8. —

tore
artic
. L
sie
le a
giov
studi
nost
cetto
La
le pr
siaché
riserb
matic
Ser
blico
mento
ovazio
non so
per gu
anzi m
dusse i

Dallo studio a quello del p
vendo ne' vari
intellettuale de
cato non sapeva
le voci errate e le frasi sconvenienti che la burocrazia forense e le cancellerie de' tribunali sogliono adoperare. In ogni scrittura v'era di che dire. Teobaldo convinto non esservi mezzo di transazione lasciò lo studio paterno e venne di bel nuovo a Udine.

Il valente pubblicista dottor Pacifico Valussi,

tutore nel collegio civico. Ogni
deva dal collegio entrare in isc
lecito alla testa di altri cinque c
classe, i quali, sia detto di volo, t
tamente ad intisichire per so
Ginnasio riportò sempre il prim
studii superiori ebbe la classific
per merito ed applicazione

Arrolodo Girolamo, genealogista

(La lettera di Commendo Marcian 2ª X.bre 1716
nell'Arch.° Marcian a Papperia n.° 0).

D. M.

= Memorie della Vita e degli scritti del B. Ab. Anselmo Costadoni abbate Benedettino Camaldolese. In 8vo di pagine 120. Venezia - appresso Simone Occhi 1787. =

In quest'opera a pagina 19 è ricordato il mss. del Costadoni ove descrive le azioni di quattro soggetti che fiorirono nel Monastero di S. Michiele di Murano, dei quali quello che interessa è il Beato Nicolò da Tolmezzo Priore. Il Mss è indicato Codice 299.

Nella stessa opera a p. 115 nell'Elenco delle opere Manoscritte del Costadoni è nuovamente registrato il Mss.° suddetto che contiene la descrizione dei quattro personaggi ivi indicati.

= Gradi Nicolò. Notizie storiche della Provincia della Carnia. 8vo. Udine. Gallici 1782

A pagina 205 ricorda il B.° Nicolò Balazzini di Tolmezzo intorno a cui vi è una lettera inedita di M.r Fontanini presso i Monaci Camaldolesi di Murano - aggiunge di pagina appone la seguente nota

(a) Mittarelli Bibliotheca MSS Cod. verbo Fontanini col 396.

Il Prof. Bibliotecario D. Valentinelli indica i Codici 648 e 626 di S. Michiele di Murano che contengono notizie del B.° Nicolò — rimane però il dubbio se i Codici predetti esistano nella ma Marciana — e se esistono questi due Codici potrebbe esistere anche il suddetto che contiene le azioni di quattro personaggi che illustrarono il Monastero.

N. 101

In una nota messa dreto:

Nel 1479 ai 4 agosto morì in S. Matia di Murano Priore di quel Monastero Nicolò di Zolmezzo, già Monaco di S. Michiele.

1512 muore della peste Lucia Palazzini di Colmezzo Monaca nel Monastero della Cella in Gemona.

le voci errate e le frasi sconvenienti che la burocrazia forense e le cancellerie de' tribunali sogliono adoperare. In ogni scrittura v'era di che dire. Teobaldo convinto non esservi mezzo di transazione lasciò lo studio paterno e venne di bel nuovo a Udine.

Il valente pubblicista dottor Pacifico Valussi,

...ttore nel collegio civico. Ogni... deva dal collegio entrare in iscu... lecito alla testa di altri cinque co... classe, i quali, sia detto di volo, n... tamente ad intisichire per so... Ginnasio riportò sempre il prim... studii superiori ebbe la classifica

Trapolo Girolamo, generale Cagnola

(La lettera di Domenico Manin 27 Xbre 1716
nell'Arch.° Manin a Passariano).

[illegible]

V. Grassi. Memorie Storiche della Carnia. Udine-Gallici 1882.
a pag 205 ricorda il B.° Nicolò Palazzi di Tolmezzo

Da nulla Mssa del Parroco Chiesa di S. Odorico di Udine.

Nel 1479 ai 4 Agosto morì in S. Matteo di Murano
Priore d'quel Monast.° Nicolò di Tolmezzo, già monaco
di S. Michiele.

Nicolò da Palazzina
di Tolmezzo

e a spettacolo
Fol. 2 pieno

Fol. 2 [illegible]
[illegible]
[illegible]

Dell'opera di
Bartolomeo
Concordie nel
Latino e
[illegible]
[illegible]
[illegible]

le voci errate e le frasi sconvenienti che la burocrazia forense e le cancellerie de' tribunali sogliono adoperare. In ogni scrittura v'era di che dire. Teobaldo convinto non esservi mezzo di transazione lasciò lo studio paterno e venne di bel nuovo a Udine.

Il valente pubblicista dottor Pacifico Valussi,

tilore nel collegio civico. Ogn
deva dal collegio entrare in isc
lecito alla testa di altri cinque c
classe, i quali, sia detto di volo, r
tamente ad intisichire per so
Ginnasio riportò sempre il prim
studii superiori ebbe la classifi

Avvallodo Girolamo, genealogista

(La lettera di Gonnaccio Manin 27 Xbre 1716
nell'Archiv. Manin a Passariano).

Girolamo di Avvallodo, natovi se ne ignora la patria come domestico
al servizio del Patrizio Co. Nicolò Manin, [illegible] di molta erudizione
noti per scopi di genealogia, fra gli studi di documenti [illegible] nella casa
morte di Giovanni Pico della Mirandola fu con lui la sua
morte ultimamente, che lasciò ogni sua carta alla Chiesa e Parrocchia
di S. Lodovico di Udine fra dette carte trovansi molti documenti [illegible]
principale le loro carte coi Brazzacco. Tra altre genealogie si trova
quella dei Manin, ove [illegible] copia della casa di Torre Buccio madre di Marino
Grimani [illegible] di Francesco e notizie [illegible] Cancelleria Patriarcale [illegible]
del N. Vanno di Buccio.

Ottaviano Manin

Nato in Udine da Giulio della nobil famiglia [illegible] di Ottaviano
Dottore nelle leggi e da Orsa Trotter de' Signori di Prem figlia di
Giovanni [illegible] il 20 maggio 1536. Ottaviano studiò per vari anni le
leggi [illegible] in Udine in Avignone ove contrasse relazione con Lorenzo Bianchetti
bolognese poi Cardinale, con Jacopo Sadoleto Vescovo di Carpentras. Dopo aver
per alcuni anni viaggiato, ritirossi in patria ove visse con lire in figlia del
chiarissimo medico P. Paolo Regilino di Udine. Deputato in Udine a varie
cariche municipali, ove morì nel 1575 fu deputato alla sanità durante
la peste. Nel 1 febbraio 1596 dovendo passare a Roma in compagnia
del Conte Massimo della Torre fece una aggiunta al suo testamento.

Morì nei primi mesi dell'anno 1601.—
Fu amicissimo di Torquato Porcacchi di Castiglione Aretino, che

[illegible] ad ingegnosa [illegible]

...bandito dalla patria, ricoverossi in Friuli e fu ospitato dal Manino nella sua villa detta La Colombara presso Cividale la villa di Rubignacco in vicinanza a Cividale. In questo luogo ebbe scritti ed eresse quei carmi rispettati ancora dall'ara Cipidea alle iscrizioni. Deo Rubigo Sacrum, Octavianus, nella villa che allora possedeva fece scolpire il seguente epigrafe:

Ne rubiginosa essent officia
Octavianus Manimus
Jucundi tantum operis sui
Dicavit

Scrisse di Pomponio Amalteo memorie delle cose friulane ampliando ricevendo dal Manino e ricavò nella sua opera: Delle attioni di Arrigo III Re di Francia e di Polonia composta libro in ragionamento tenuto in Friuli dal signor Ottaviano Manino gentilhuomo di molta virtù e gratia. Il nel suo libro de' Forestieri illustri de' quali il Manino per la relatione hauta gratia hauta gratia ne adornerà questo altro che mai conosce la posterità, ma negli scritti carmi reputò ne' quali mischiando e con grazia vivissima, fra i motti delle Ecloghe pur essi sono un vero ed alto giudizio. Così ogni opera con altre parole il Pomponio nelle descrittione di Villa Franca

Fu nata nel Comune il Manino [illegible] nobile e [illegible] nel Chiostro del Convento de' Serviti di Udine, alle Grazie la seguente Memoria:

Thoma Pomponio a Sacrorum Cultore — amicis probatissimo — in cunctis Ludijs Artijs — amantissimo Inscripta — te Manino — Octaviano Manino — B. M. P. — MDLXXVII. —

Leonardo Manino [illegible] il Manino nella [illegible] de' suoi Parenti e [illegible] e con [illegible] il celebre Medico Rodigino [illegible] Mirandola nell'opera [illegible]

le voci errate e le frasi sconvenienti che la burocrazia forense e le cancellerie de' tribunali sogliono adoperare. In ogni scrittura v'era di che dire. Teobaldo convinto non esservi mezzo di transazione lasciò lo studio paterno e venne di bel nuovo a Udine.

Il valente pubblicista dottor Pacifico Valussi,

...ttore nel collegio civico. Ogni... deva dal collegio entrare in iscu... lecito alla testa di altri cinque co... classe, i quali, sia detto di volo, i... tamente ad intisichire per so... Ginnasio riportò sempre il prim... studii superiori ebbe la classifi...

[illegible] Professore in Padova nel suo trattato
de Tumoribus [illegible]. Lodo il Manino di essersi portato nel 1598 [illegible]

[illegible] della Posta [illegible]
Magia Storica nelle sue Rime (Venezia [illegible]) Lode [illegible] come poeta.

Fu ottimo nelle due lingue italiana e latina e nella Raccolta de' suoi Componimenti
se ne vedono frequenti saggi.

Nella Raccolta de Poesie Latine di Matteo Toscano, Parigi 1597 ed in quella di Parigi 1609
Ghero del 1608 avvi un poemetto latino [illegible] Manino del Rubicone
[illegible] contra Turchos ed altri poetici saggi. Negli [illegible] Componimenti latini nella Raccolta delle Rime [illegible]
nella sua Raccolta si appiano due componimenti latini nella Raccolta delle Rime [illegible]
1571 [illegible] in Firenze nel 1420 nel Ven. M. Canonico Matteo [illegible]
Sembrerebbe [illegible] delle poesie e specialmente anni opera di Ottaviano Manino di
Udine [illegible] del principio della Ottaviano Manino di S. Vito, perché quelli
raccolti [illegible] del secolo XVII, e perché [illegible] [illegible] Tasso.
Dice [illegible] scritto sul fiume Varmo: —

aut ubi dictaen

Varmiq ipse suo de nomine praestat aqua.

E sul Varmo, Ottaviano Manino avea beni di ragione della moglie Livia Rojetini.
Ne' libri delle memorie della sua famiglia e de' suoi argenti, libri [illegible] per
i saggi avvertimenti che Livia ci portò, leggesi in occasione di morte di Lodovico fratello
suo:

Tu mea, tu morienti fregisti cornea fratri
Tecum una tota [illegible] sepulta domus

Scrisse [illegible] nella sua Storia, parlando [illegible]

[illegible] Le Rime ad [illegible] [illegible]

le voci errate e le frasi sconvenienti che la burocrazia forense e le cancellerie de' tribunali sogliono adoperare. In ogni scrittura v'era di che dire. Teobaldo convinto non esservi mezzo di transazione lasciò lo studio paterno e venne di bel nuovo a Udine.

Il valente pubblicista dottor Pacifico Valussi,

Dalla Torre Fabio – Fabio della stessa opera:

= Descrizione – della Patria del Friuli e – della città di Aquileja negli antichissimi tempi sino all'erettione et doppo l'eversione di Aquileja suo capo et Metropoli, con molte degne prerogative della medesima. Le Vite, parte in somma, attioni et gesti d'alcuni Heroi, Imperadori, Re, principi, e gran capitani stati nel Friuli. Il numero et li nomi delli Duchi di Friuli et di molti Patriarchi Aquileiesi. Il ragguaglio per questa Provincia di diuersi accidenti et d'innumerabili guerre, battaglie, morti prese et destruttioni di città. Diverse digressioni, considerabili discorsi varij eruditi sacri politici, morali, naturali civili, e militari introdotti per dispute e paragoni, datamente à suoi luoghi – La Descrittione di molte famiglie, che sono in parte della nobiltà Udinese et altre curiosità, sparse per tutta l'opera, composta dal Sig. Fabio della Torre G.C. e Patritio della sud.a città di Udine. Parte Prima.

Vide: il Shakespirio, non l'opera – dei brani ne conserva l'Ab. Jacopo Pirona – saranno ora nella Bib.a Civica Lapire posto la raccolta de mss Pirona –

rocrazia forense e le cancellerie de' tribunali sogliono adoperare. In ogni scrittura v'era di che dire. Teobaldo convinto non esservi mezzo di transazione lasciò lo studio paterno e venne di bel nuovo a Udine.

Il valente pubblicista dottor Pacifico Valussi,

Jacopo Lauro (Lorio)
—detto nel greco—

Gli otto libri di Tucidide Atheniese,
delle sedeue volte fra sonsi della nouca,
et gli Atheniesi, nuouamente dal greco idioma
alla lingua Thoscana, con ogni diligenza ridotti,
per Francesco di Soldo Strozzi Fiorentin.
Di a nuouo stampati, et dedicati all'omnipotente
Iddio.

In Venetia
1550.

Al magnifico Cosimo de Medici Secondo
Duca di Fiorenza.

Il leggere gli antichi, et le moderne historie
omnipotente
di Venetia il vltimo di maggio 1545.

Humil seruo
Fran.co di Soldo Strozzi

Agli dotti, et virtuosi Accademici di
Fiorenza.

Da quel dì ch'io uenendo per alcune bisogne mie a
Fiorenza, fui da molti di uoi accarezzato, et hono-
rato più che alla mia bassa conditione, et alla
poca cognitione non richiedeua, sempre ho
hauuto acceso d'ardentissimo desiderio di compiacerui,
douunque potuto hauessi. et tanto più uolentieri, com-

piacciuto ch'hauuei di tradurre dall'Idioma Greco, nella nostra materna Lingua l'Historia di Thucydide Atheniese (siccome da molti era stato richiesto) quanto l'impresa era maggiore, et più honoreuole cagione di molto difficile, et impossibile anch'io no. ma io conoscendo le debili forze mie di me stesso mi sgomentauo. Ritornato poi a Venetia et da molti Signori, et amici miei pregato, et rincorato a douermi sottoporre alle fatiche medesime, et specialmte dal Illmo S.r Don Diego Vrtado, ouuero Mendoza, alla cui singolar liberalità, mi conosco per sempre obligato) non sapendo à tanti negotij, mi disporre (per grande sforzo che mi facesse) à compiacerlo à fatti con l'opera stessa. e tanto più di buon cuore, quanto m'animaua cotali fatiche mie, douer essere à molti meritorij assai grate, se non per altro, almeno per hauermi buon di forza d'ingegno di dottrina messo à quell'impresa, la quale ispauentato hauerà molti huomini dotti. et come ch'io conoscessi la debolezza dell'ingegno mio, non mi ho per questo

rocrazia forense e le cancellerie de' tribunali sogliono adoperare. In ogni scrittura v'era di che dire. Teobaldo convinto non esservi mezzo di transazione lasciò lo studio paterno e venne di bel nuovo a Udine.

Il valente pubblicista dottor Pacifico Valussi,

uolendo (come molti fanno) far ouacchio d'alcuni huomini i quali essi medesimi s'attribuiscono autorità. Anzi hò io uoluto consigliarmi, et hauer compagnia solamente di quegli, i quali l'esperienza chiaramente hà dimostro, esser di molta sufficienza. Tra molti dei quali è stato il ciuilissimo mr Sylueslro Macchia da Fuglino, huomo di non meno meritate negli studij della lingua Greca, et della Latina. et il Dotto mr Iacopo Lauro da Udine, giouane gentilissimo, nudrito, et allenato del continuo negli esercitij della lingua Greca, nella quale egli corrisponde, come ricerca ciascheduno nella sua materna. con il cui aiuto, hauendo io tradotta la predetta historia, hò data alla stampa. La quale se sarà tale, qualeuor miei Signori aspettauate, sarà per non tale quale il buon ingegno mio, la breuità del tempo

rocrazia forense e le cancellerie de' tribunali sogliono adoperare. In ogni scrittura v'era di che dire. Teobaldo convinto non esservi mezzo di transazione lasciò lo studio paterno e venne di bel nuovo a Udine.

Il valente pubblicista dottor Pacifico Valussi,

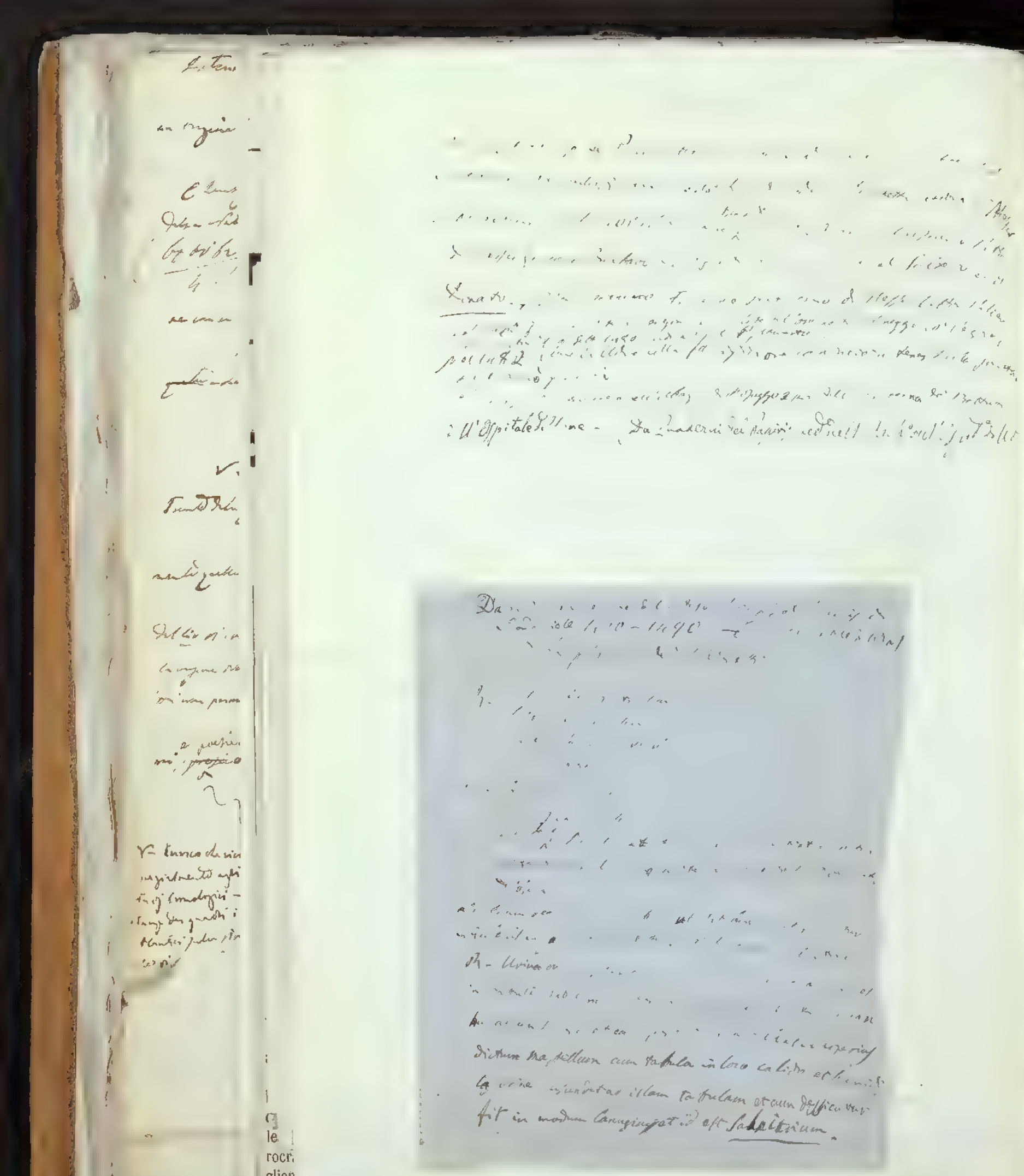

dire... [illegible] convinto non esservi mezzo di tran-
sazione lasciò lo studio paterno e venne di bel
nuovo a Udine.

Il valente pubblicista dottor Pacifico Valussi,

le
rocra
glion
dire
sazione lasciò lo studio paterno e venne di bel
nuovo a Udine.

Il valente pubblicista dottor Pacifico Valussi,

db: Domenico Ongaro.

Nacque Domenico Ongaro in S. Daniele del Friuli
il 14 aprile 1713. studiò presso i Gesuiti in Parma, e [illegible]
lo stato ecclesiastico e insegnò per molti anni belle
in Gemona e poi fu Prefetto del Seminario di Udine.
Tre anni prima di morire andò a soggiornare a Montalbano
ove morì il 24 marzo 1790. Fu uomo molto studiosissimo
Facile poeta, [illegible] versi italiani fino agli ultimi
suoi giorni, ma la maggior parte del suo tempo
l'occupò nel raccogliere materiali per la storia
della letteratura e dei letterati Friulani. A questo
scopo mandò con fitto dispendimento quanto l'ingegno
friulano produsse con la stampa come manoscritto
Tali mandò dopo la sua morte ordinatamente disposte in molti
parte vive le Miscellanee di opere di Autori Friulani con
originali come troppi si conservano nella Libreria
di Verona. Non dirò della cura veramente Paterna di un S. [illegible]
ai Friuli Utilissima del Friuli, ma solo mi limiterò a dire
ch'egli volle con esse perpetuare viepiù il suo nome

Altro cenno biografico dell'Ab. Enrico Ongaro
O. S. Daniele

Domenico Antonio Ongaro nacque in S. Daniele ai 14 agosto 1713 dal Sig.r Bernardino e Camilla ..... Ebbe la prima educazione in patria dall'Ab. Pantaleon che fu poi parroco di Osoppo, Fabio Saredotti, di Forlì da Tolmezzo ed a Udine si accasò come Prefetto nel Collegio de' Nobili ove trovandosi alcuni giovani della nob. Famiglia di Colloredo, fecero in modo che anche da essa la gioventù passasse a istruirsi di quelle Filosofia nel 1757.

Fatto l'esame finale solenne il passato di 14 novembre dopo ottenuta l'Abilitazione canonica dal Capitolo di Cividale, Neipote il portello il 18 detto dando la messa di possesso del Marchese Rodolfo e venne a stabilirsi a Colloredo il 1°. del susseguente Dicembre.

Rifiutò poi un Canonicato in Udine volendo restare nella sua parrocchia e là morì di circa anni 84 verso la mezzanotte del 26 marzo 1796 e fu seppellito nella sua Chiesa di S. Andrea Apostolo.

L'Ongaro fu Parroco di Colloredo dal 1757, 14 8bre

e vi morì la sua morte avvenuta in Colloredo al 26 Marzo 1796
nella carica a Parroco di Colloredo (Cenno ed. 1885
e il dì della morte nell'inverno del 24 Marzo 1796.

---

le
rocrā
glion
dire. Sfortunatamente [illegible] sazione lasciò lo studio paterno e venne di bel nuovo a Udine.

Il valente pubblicista dottor Pacifico Valussi,

tillore nel collegio civico. Ogn
deva dal collegio entrare in isc
lecito alla testa di altri cinque c

le
rocra
glion
dire
sazione lasciò lo studio paterno e venne di bel nuovo a Udine.

Il valente pubblicista dottor Pacifico Valussi,

Filippo Flavio.

XV.

a quell'epoca:

sazione lasciò lo studio paterno e venne di bel nuovo a Udine.

Il valente pubblicista dottor Pacifico Valussi,

Nei registri canonici dell'Arcipretale Chiesa
di S. Michele Arcangelo in Domodossola del
Friuli si trovano i seguenti atti di nascita
e c. v.

A dì 15 detto 1713

[illegible]

(Dato Parroco in Crevoladossola a' ottobre)

Adì 6 detto 1733

Fu battezzato dal sottoscritto Cappellano del
mio Signor Canonico Curato di Domodossola
[illegible] da me
[illegible] Vicenza di me Vicario
Foraneo.

Dal mio Canonico 1754.

Attestando io sottoscritto Cappellano curato
27 c. munito del solito Giuramento di
fedeltà [illegible]

sazione lasciò lo studio paterno e venne di bel nuovo a Udine.

Il valente pubblicista dottor Pacifico Valussi,

1586. 28 giugno. Atto di Testamento
di Pre Domenico Bigaro generalmente
approbato, nel quale lascia erede il
fratello Giacomo ed a cui raccomanda
le sue Figlie. Fatto dal suddetto Pre
Lascia a Violante sua Figlia Monaca
La Libera, Libera e Cordi di Casa;
Raccomette la Casa e manda che
vadino alla Pubblica Libreria di S. Daniele.
Testimonj che sono stati presenti
dall'Ogano di mano del Notajo Giacomo Forte
16 agosto 1486.

Domenico I

Domenico II

Giovanni Battista

Giovanni Battista
Atto Spurio nato da Anna Maria
in casa Clarici nel 1596.

Girolamo - Fortunato
nato a Cividale nel
1596

Carlo

sazione lasciò lo studio paterno e venne di bel
nuovo a Udine.

Il valente pubblicista dottor Pacifico Valussi,

[illegible] Dec. [illegible] 187[illegible]

Chiedendole perdono di mortificando nel mio carattere [illegible]
[illegible] le scuole [illegible] delle [illegible]
[illegible] delle [illegible] di andare [illegible]
alle mie ripetizioni.

Dell'anno decimosettimo nella quarta classe
[illegible] da parte mia ben leggero ricambio
dell'Organo non ho trovato [illegible]
(alcune lettere) ad [illegible] inscrizioni [illegible]
[illegible] del Padre [illegible] Giovanni Battista Agostini (1940)
(Nazionale Vittorio mss. 932 e 3374)
cfr: ad Agostiniana Lombardo [illegible] Domenico
(Nazionale mss. 2171)

Quanto alle magistrature, dei fogli a stampa del detto non si trova delle domande
[illegible] contenenti [illegible] provvedimenti [illegible] Capitani di
Pordenone [illegible] qui è unica.

Ella voglia farmi cortese di comandarmi
[illegible] di altri [illegible] dell'Organo [illegible] Vendita [illegible]
[illegible] altre notizie, a me di altro io potessi servire.

Voglia [illegible] gli [illegible] i miei saluti
[illegible] ricambiati, e gli rammenti [illegible] della
vita.

Gradisca [illegible] distinti [illegible] ossequi
[illegible] obbl.mo
Domenico Arbesser

al Sig.r Vin.o Joppi

[illegible] Vittorio [illegible]

[illegible] Documento I

[illegible] Documento II

[illegible] Giovanni Battista

[illegible] Carlo

[illegible] Giovanni - Maestro
[illegible] Organo nato da Chiara nativa
in casa Clario nel 1596.

[illegible] Francesco - Fortunato
nato in Cividale nel
1596

[illegible] Lucia [illegible]

[illegible] Vittorio [illegible]

[illegible] Vittorio [illegible]

[illegible] Vittorio

dire, [illegible] convinto non esservi mezzo di transazione lasciò lo studio paterno e venne di bel nuovo a Udine.

Il valente pubblicista dottor Pacifico Valussi.

Cenni biografici del Medico Leonardo Clario

(Vedi Vita)

...rio ... di Francesco ... Udine e ... nel 1519 ... leggiamo perciò ... abbia ... cognome di Clario ... quale fu mutato nel 1548 ... all'Arga fatta alla Comunità di Udine per ... ottenga ... per ... nella ... a Padova ... di filosofia e medicina.

... Città ... nominato già nel 1600 ... (1) ... quattro anni ... all'anno per tre anni ... Nel 1593 ... Udine in Cividale ... fino al 1598 ... in Lubiana ... in forma ... Protomedico della Corte Provinciale di ... Luigi fu ... dal ... Ferdinando ... nel ... 1590 1593 ... anni ... Battista ... figli ... nel 1600 ... nel 1596

Fu Leonardo Clario ... della patria ... del cui figlio ... Padova ... Medici ... in Venezia = Le mie Lettere ... Leonardo Clario ... Udine d'Antiforg. ... Maximino = Sono queste stampate per ... e di carattere.

Nel 1558 Leonardo ... Elena Brattesio ... da un Sonetto ... del Liruti: Notizie delle Letterati Friulani Vol. IV. p. 369

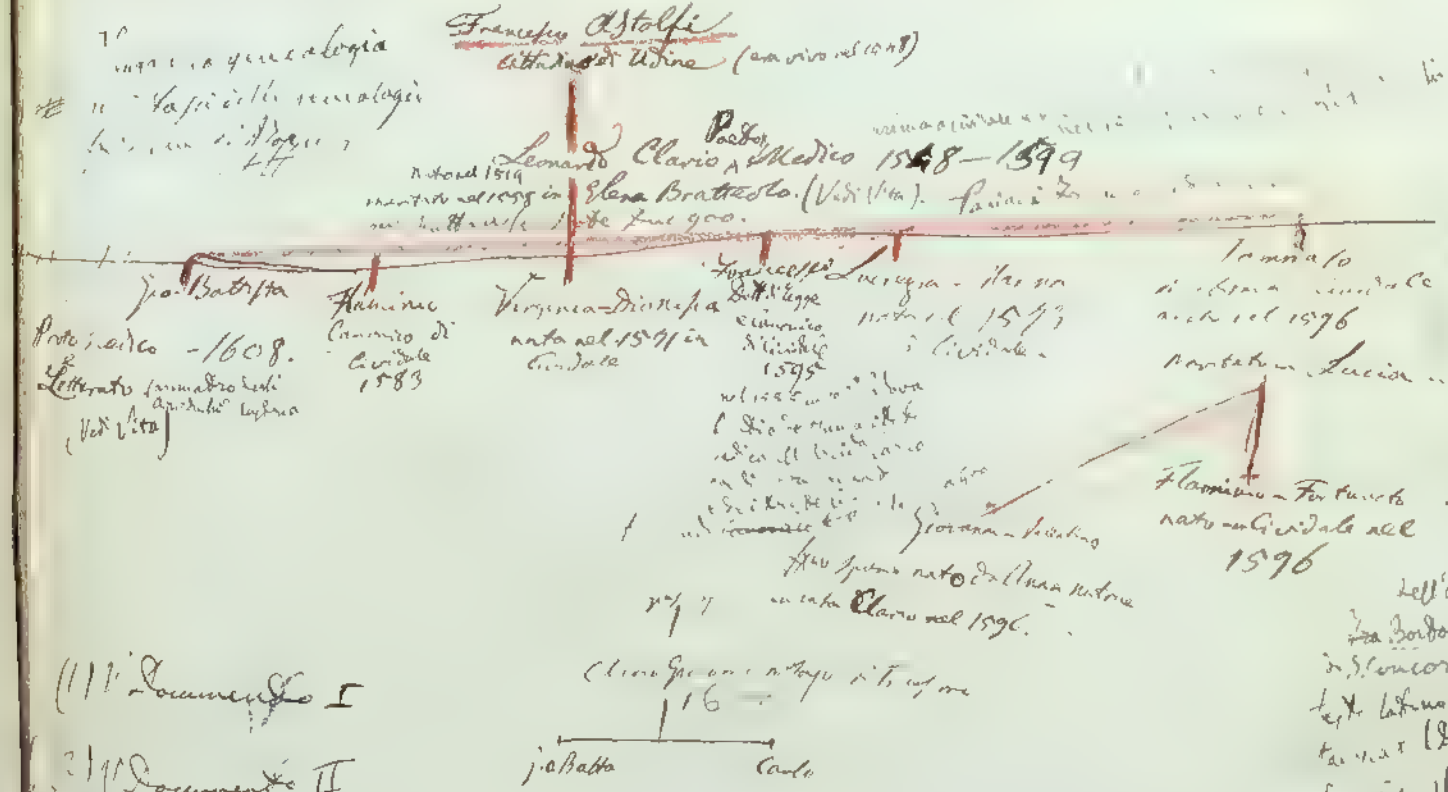

(1) Documento I

(2) Documento II

Francesco Clario

= Francisci Clarii Foroiulien[sis] de Humanitate ill[ust]ri principi
Caroli Archid[uci] Austriæ Serenissimi, Oratio.
Patavinum apud Paulum Meietum 1585. Opuscolo di carte 28
La dedicatoria è datata da Graz 9 luy (con tutti 1584.=

Il Joannis premette segue:
Il padre di Leonardo Clario da Ludiano ove era medico nel 1581
passò chiamato a Graz. L'Arciduca Carlo raccomandò il figlio
Flaminio Clario a S[an]t Gregorio XIII e dalli Ill[ustrissi]mi Cardinali
Francesco prima studiò nel Liceo di Graz quindi passò all'Università
di Padova — Leonardo Clario Dott[ore] vecchio nel 1594 aveva
dieci figli. = L'Orazione pel d[ett]o è tutta laudatoria e
pubblicata di premeditazione e generosità.

NB: Quest'opera trovasi nella Biblio Civica di Udine.

[illegible] Primiano da queste
[illegible]

Giovanni Battista Clario.

Giovanni Battista Clario Neapolis in Civitate dell'Medio Leonardo Mi pendeva Rivo del cognome della Città
e da Stirpe Brattedo discende. Studio Medicina in Padova, come [illegible] e venne [illegible] de

Die 21 Decembrij 1548 in Consilio Magn. Civitatis Utini etc. perlectae fuerunt binae supplicationes, altera comitis filij Ser Bernardini Bottiana, altera Leonardi Clarii filii

I Magistri Francisci Astolphi, ambarum iacentium Lectorij Philosophiae et artis medicae, ut perlectis, quarum supplicationum tenor sequitur: Supplica Leonardi Clarii.

= La generosa affettione et la pronta liberalità vostra, Nobili Prudenti Signori, la qual Le' pro-
havete quasi naturalmente usata nel dar favore a coloro, che amirano per la Gloriosa Lettere
de la virtù et insieme la debolezza ma le povere facultà mie mi muovono a pregarvi a
vecchi miei [illegible]

Pre Gio. Battista Clario (forse fratello di Leonardo)

1548, die 1 Septembrij. Praefatus Johannes Baptista Clarius Utinensis, non semel deliberatis civibus apud Sanctum Officium de haeresi diffamatus, carceri mancipatus, plures confessiones, tandem errata confessus, Inventus ergo habitum S. Dominici induisse, professionem emisisse, deinde habitum dimisisse, sacros ordines et Presbyteratum pariter suscepisse, a fide Catholica defecisse atque impiissima haereticorum dogmata de convertisse, ergue vere et scripto alios edocuisse. Contra Summum Pontificem tunc Pium IV, aliosque Summos Pontifices, eorum leges et sanctiones contra sacramenta et sacros ritus recte, sancte honeste scripsisse, libros haeresis plures conscripsisse. Publice abjurat et recipit. Majori Civitatis templi, ut ibi publice scandalum sustulit, aedificationem exhibeat et poenitentiam agat. Silium [illegible] exhibeatur. Per annos quatuor in Monasterium conjectus loco carceris, aliaque poenalia et salutaria per idem tempus eidem infligantur. Initio primi Libri Sententiarum in regi huius S. Officii multa habentur quae desunt in caeteris processibus contra hujusmodi reos. —

Dal Nuovo Inventario Carteggio del S. Offizio Aquileja Carnia
N. 46 4139. Bibl. Civ. Udine

Volta

[illegible] Feletto.

Francesco Clario

= Francisci Clarii Forojulien. Iurisp. de Humanitate ill.mi principis
Caroli Archid. Austriæ Serenissimi, Oratio
Patavinæ apud Paulum Meietum 1585. Opuscolo di carte 28
La lettera di dedica è datata da Gratz Styriæ Idibus Iulii 1584.=

Di Lorenzo Clario si legge:

Il Padre D.r Leonardo Clario da Lubiana ove era medico nel 1581
passò chiamato a Gratz dall'Arciduca Carlo raccomandò il figlio
Flaminio Clario a S.r Gregorio XIII e dalli SS. Cardinali
Francesco prima studiò nel Liceo di Gratz quindi passò all'Università
di Padova — Leonardo Clario Dott. eccellente nel 1584 aveva
Dieci figli. — L'Orazione pel D.r è tutta laudatoria e
pellegrina di
memoria.

NB: Quest'opera trovasi

Dedicata al Papa Sisto V. nel Patriarcato
Da Udine 3 Maggio 1589 dal Friuli per
Jacopo Marocco Vicario:

Manda copia dell'abjurazione fatta da Pre Gio Maria
Clario insieme con la lettera scrittami dal Clar.° Priore
di Cividale che ci è stato presentato con gratissimo
regalo, per la quale confella che le già usato tutta
clementia. Al Decano (di Cividale) è stato conferito
stato nominato Vicario di Rualis dal suo Capitolo.

Lodasi ... Primo MSS Bibl. Comun.
di Udine

Giovanni Battista Clario.

Giovanni Battista Clario [illegible] poco dopo la prima metà del secolo XVI
Giovanni Battista Clario [illegible] il Cavaliere dal Medico Leonardo stipendiato fino dal 1529 in quella Città
e da [illegible] Brotherton Medicine. Studiò Medicina in Padova, come [illegible] di essere [illegible]

Die 21 Decembris 1548 in Consilio Magn. Civitatis Utini etc. perlectae fuerunt binae supplicationes, altera Cornelij filij Ser Bernardini Bottera, altera Leonardi Clarii filii

I. Magistri Francisci Astolphi [illegible] artis medicae, ut perlectis, quorum supplicationum tenor sequitur: Supplica Leonardi Clarii.

La generosa affittione et la pronta liberalità vostra, Magnifici Signori, la quale [illegible] havete quasi naturalmente usata nel dar favore a coloro, che [illegible] per le lodevole [illegible] de la virtù et insieme la debolezza de le povere facultà mie mi muovono a porgervi li presenti miei, nelli miei a voi destinati studi con ferma credenza di essere essaudito, come molti altri avanti di me per le medesime cagioni et nelle medesime essercitij sono stati. Sonogià molti mesi et anni passati, che io dalla mia più tenera età fui [illegible] sempre stato inchinato al studio de le buone lettere, mi sono continovamente affaticato di pervenire a cotal grado, ch'io potessi essere, et di utile et di honore a la patria mia di cui voi siete degni governatori, dalle quali mie fatiche havendo finhora eletto per certo et determinato fine la professione di medicina tanto a tempi et honorevole et necessaria, quanto in altre età si fusse giammai, nella quale anchora, che l'animo mio sia tutto acceso, et come spero in Dio benevole, non siando però le mie forze sufficienti a sostenermi in un studio, fin tanto ch'io havessi ottenuto quello che sopra ogni altra cosa desidero, voi se con la solita vostra liberalità non mi porgerete mano, temo di non [illegible] vettormene a meggio. il corso, dolendomi sempre de la mia mala fortuna. Quello ch'io vi propongo è chiaro, voi conoscete i miei, lo stato mio, il volere, il studio e 'l desiderio mio, ma 'l potere è posto in voi et a voi sta, che la honesta et lodevole deliberation mia habbia buon fine: le spese del vivere, delle case, de' vestimenti et de' libri sono tali, che male si convengono alle povere facultà mie. Supplico dunque, che havendo voi per vostra singolar bontà e cognizione del cuore, vogliate porgermi quel suffragio che a V.S. et a me vi parerà che sia convenevole, che giammai verrà tempo, che io di cotal vostro degno beneficio non sia ricordevole

di V.S. humil figliolo et servitore
Leonardo Clario

Annal. Civ. Utini Tomo LII. pag. 129–

[illegible] Fabbrica.

Francesco Clario

= Francisci Clarii Jurisconsulti de Humanitate illustrissimi principis
Carcoli Archidiaconi Antistitis Serenissimi, Oratio

Fu presa parte di dare a ciascuno Ducati 100 per ciascuno in luogo di quelli che hanno studiato da piccoli in quattro anni, che si darà a quelli che vorranno attendere allo studio della filosofia e medicina nel Gymnasio Patavino fino al loro Dottorato con profitto. — (Mr. d.)

II° 1552. die xx Novembris nel Consiglio di Dieci fu presa Parte =

= che alli Eccellenti Giovani Messer Leonardo Clario et M. Josefo Daciano medici conventati nuovamente siano dati del publico per autorità di questo Magn. Consiglio Ducati 60. per uno in anni tre, cioè Ducati 20 all'anno per qualunque di loro in suffragio di poter intratenersi in pratica o in questa o in altra Città dove più li piaccia?

Anna C. Cis. Ukn Vol. LII pag. 261.

Giovanni Battista Clario.

Giovanni Battista Clario [nato] in Cividale dal Medico Leonardo [stipendiato] fino dal 1559 in quella Città
e da Elena Brattesco sua Moglie. Studiò Medicina in Padova e come sembra di ottima forte
=Pio Memoria=. Clario di Cividale.

- Nel 1577. Leonardo Clario non era più Medico salariato della Comunità di Cividale, mentre in tal posto figura Francesco Faccini (1577=1590).

1579. N. Dottor Leonardo Clario era in quest'anno Medico stipendiato in Lubiana

1595. 1 Gennajo. Cividale. M. Rev. Don Franco Clario Dottore in ambe le Leggi è Canonico di Cividale [nato] del padre Leonardo Clario di Udine Dottore in Medicina ed Eredi in Bolzano.

N.V. D. Leonardo Clario era stipendiato in Cividale fino dal 1559.

1558. 14 marzo. Cividale. Contratto di matrimonio fra l'Ecc. Dottore in ambi a Medicina Domino Leonardo Clario d'Udine stipendiato dal Comune di Cividale con la Signora Elena figlia del q.m Matthiusso Brattesco Negoziante di Udine con dote di Duc. 900.

(alcatena Atti Not. di Cividale)

1583. adì 24 Giugno 1583
Battezzò io Pre Tiberio Polano ..... compadre il Rev. Mons. Flaminio Clario Canonico di Cividale.

Paciani Francesco Not. di Cividale

Del Libro de' Battezzati nella Collegiata di Cividale.

1571. adì 19 ottobre fu per Leonardo Cichino battezzata Virginia Dionisia figliuola dell'Eccellente Messer Leonardo Clario Medico Filiuo di Cividale; compadre il Rev. Mons. Vincentio Nordio Decano d'Aquileja.

1573. adì 25 Luio fu per Leonardo Cichin battezzata Lucretia Marina figlia dell'Eccellente Messer Leonardo Clario Medico in Medicina degnissima Cittadino di Cividale.

(id)

1586. adì 20 Gennaro Battezzò ... (id) fu compadre il Rev. Mons. Flaminio Clario

1596. adì 18. Maggio fu battezzato Giovanni Valentino figlio del Magnifico Signor Leonardo (id) (figlio naturale) Clario e di Donna Anna sua balia (nutrice) da me Don Giovanni Picinini

1596. adì 18 Luglio fu battezzato Flaminio Fortunato figliuolo del Sig. Leonardo Clario (id) e della Signora Lucia sua moglie del Rev. Mons. Scipione Britio Thesoriere di Cividale.

(id)

Francesco Clario

= Francisci Clarii Forojulien. de Humanitate ill.mi principis
Carati Archivij Reduct. Veremundini Austria

Vol. 26. 1552. 20 Novembr. Parte del Consiglio di Udine di ser Ducati 20 all'anno a Leonardo Clario
e Giuseppe Zanano perchè possano trattenersi in pratica (nell'arte medica).

1630. ~~Gio Batta Clario Piovano~~ di Tarcento, e ~~Giacomo suo fratello~~.

Clario ~~Pietro~~ di Trasaco.

Clario

Clario

Giuseppe ~~Alessandro~~ abitante in Trie Circolario 1619

- Giacomo Notaio in Trieste 1645–1691
- Gio Batta Prete a Pieve di Tarcento nel 1630
- ~~Alessandro~~ Prete 1619
- Fiorina mar. nel 1619 in Spilimbergo S Batt. Figlio di Udine ab. Trieste in Trieste 1° D. 1619. 20 Giugno Trieste con dote di 100 Ducati. Gio Fr Valerio Not.

Carlo

Giovanni

I Segretari della famiglia Clario furono Notaj in Trieste ed i loro Atti e Protocolli esistono nell'Archivio Notarile di Udine.

Clario Gio. Batt.ta dal 1650 – 1675
Clario Carlo 1609 – 1676
Clario Giacomo 1645 – 1691

Giovanni Battista Clario.

Giovanni Battista Clario stette in Padova dal 1590 in poi dopo la prima metà del secolo XVI
e dal Medico Leonardo Mirandola Rivadel coepie quella Città
per aver frequentato Sacre Lettere in Gratz ove suo Padre era Medico della Casa Reale di Austria
fu posto nelle Carceri dell'Inquisizione e di là mandato in quelle di Roma ove era nel 1594
Della sua prigionia scrisse molti dialoghi, e nel Dialogo della consolazione racconta d'averli composti in Roma mentre
là si trovava assai giovanetto, e nel Dialogo della consolazione tra Pompeo (il Clario) ed Alcmeone, [1] il primo
racconta al suo compagno di sventura la causa della sua prigionia in questi termini:
le miserie, che in questa prigione, homai tre anni e per cagione d'un solo et falso calunniatore ho patito et tuttavia patisco,
le commodità, ch'a parenti et agli amici et al paese ch'è mia Signora
questo mio accidente quante volte mi si presentano innanzi, tanto mi perturbano l'intelletto
e così alterano in maniera tale et in tanto odio mi fanno venire la vita, che bramo grattia di
morir la morte. = E più sotto al compagno. Se lo confortava nella propria
risponde = Gran differenza è fra noi; conciosiacosache voi altre volte vi siete trovato in simili
conflitti, ma a me questa battaglia è la prima; perchè dovete sapere, che havendomi la fortuna
per lo passato favorito sempre, senza interporre un minimo disgusto, delle maggiori gratie,
che mai concedere à suoi più diletti; in maniera che il mio stato sportiva invidia a coloro,
che erano stimati felicissimi, hora all'improvviso, quando meno ci pensava, ha permesso, ch'un
infame et ribaldo m'habbia con falsa querela ridotto in queste strane prigioni a patire
la pena del peccato, che io non ho commesso, tirato, non havendo ancora imparato a sopportare il
male, come havete fatto voi, non è maraviglia, se egli mi molesta anche più di quello, che fa a
voi. = Nell'altro dei detti Dialoghi più ritenuto fu il tempo e causa di tale prigionia che
trovasi ricordata dal Cardinale Albizi nella Risposta, che fece al Trattato dell'Inquisizione di Fra Paolo
d'Arpi pag. 151. Ed. II. –

Liberato finalmente dal carcere il Clario nell'Ottobre in Gratz e fu fatto Protonotario della Stiria, ove
nel 1608 trovavasi in Vienna d'Austria Ferdinando, che anche poi Leonardo
Nel 1608 ritornava in Italia e da Venezia (9 luglio) dedicava a Gian Jacopo Kisl Libero Barone di
Kaltenpurn Generale, Camerario, Consigliero, Vicepresidente di guerra e Generale dell'artiglieria
di Ferdinando Arciduca d'Austria, = Le Rime Teologiche morali del Signor Leonardo Clario ma

---

[1] Non è possibile d'indovinare questo interlocutore: è tra primi di Luglio e solo sappiamo che nella prigione
aveva composto in latino un opera filosofica in più libri dal titolo: Dei sermoni di Platone. Dialoghi pag. 3 in
fine.

dico de' suoi tempi e filosofo eccellentissimo. Venetia per Giunti e Ciotti 1608 in 12. =

Nello stesso anno 1608 trovandosi a Venezia Marino Battitore, Conte Palatino, Cavaliere Aurato, Consigliere del Ser.mo Arciduca Ferdinando, suo supremo Consultore, e Commissario della Città di Istria amico Reale del Clario e professore di alcuni suoi Dialoghi, conveniva collo stampatore Giovanni Battista Ciotti Senese di pubblicarli. Ufficio infatti in quell'anno colla dedica dell'Autore da lui dedicata all'Ill.mo ed Ecc.mo Sig. Gio. Ulrico Libero Barone d'Eggenberg ed. Cavaliere del Crogno, Maggiordomo della Ser.ma Arciduchessa d'Austria e Consigliere segreto del Ser.mo Arciduca Ferdinando. Portano questo volume di XVI = Dialoghi dello eccellentissimo Signor Gio. Battista Clario dedicati ecc. In Venetia 1608 appresso Gio. Battista Ciotti Senese. in 8.vo di pag. 272 oltre a pag. 16 non numerate al principio contenenti la dedica e varie poesie in lode dell'autore ed editore, manca una pagina in fine di errata corrige. Furono scritti questi dialoghi in Roma Mondo nella carcere e dopo

[illegible] civè della Consolatione, dell'Universitàs, della Ingiuria, della felicità dell'uomo della caccia, della fortuna, del Fredo, della pietà, della trasmigratione delle anime. — Nelli quali si mostra [illegible] piena delle Dottrine platoniche e coll'ajuto di questo esplorate in maniera magistrale le questioni proposte sostenendo vivacemente la disputa ed ornandola piacevolmente colle citazioni degli antichi latini e degl'italiani del Vello Dante. Condanna [illegible] l'astrologia giudiziaria e [illegible] ammiratori Torquato Camarella di Giulio Belli [illegible] lo stile di questa opera è sostenuto e dotto alle severe discussioni nello stesso tempo è scritto in modo da renderla la lettura ad ognuno aggradevole e facile, [illegible]

Trapirando ora a la in esso qualche idea di novità e il libero ragionamento facendosi strada nell'autorità fece sì che il libro del Clario venne perseguitato fino dal suo nascere e [illegible] quasi distrutti la maggior parte degl'esemplari venne pubblicato coll'approvazione dell'Inquisitor Veneto e del Consiglio de X con decreto in data 26 Novembre 1609.

Non abbiamo altre memorie di questo Mantovano Scrittore Valentino Baldassare Bonifacio canonico di Treviso nella prima delle sue lettere poetiche sopra la sua origine, tra quegli Accademici che Dive di concordia nacquero in Ferrara Distinguevano se si avesse a ritenere al Bonifacio che lo chiedeva il voto per la pubblicazione della medesima oppure no di queste dispute si trovò il fine, se il Protomedico Gio. Battista Clario, grazioso dotto autore è raro sopravvegnendo con maggiorente d'Ippocrate e d'Egerone

Ponendo il dito in dal mento al naso

non terminava quella materia. — Il medesimo Bonifacio gli indirizzò la XXIII delle sue [illegible]

In calce all'esemplare dei Dialoghi da me posseduto vi è la seguente nota dall'Ab. Domenico Organo di Udine letterato assai versato nell'Antico Friulano. ~~un esemplare~~ un esemplare de Dialoghi del Clario presso il Conte Pietro di Strassoldo Signore di Rauscedo nella pagina che risguarda il frontispizio sta scritto.

All'Ill.mo Signor Sigismondo Federico Signor di Trautmestorf &c.

Offerisce il presente volume di Dialoghi l'autor di essi per testimonio dell'antica servitù, che tien seco, per segno della cognitione, ch'egli ha del suo molto valore, e per tributo della singolar osservanza, ch'egli li porta.

Gio Batta Clario.

Non conosco altro alle stampe del Clario se non l'encomio in distico latino in lode dello Stesso nella raccolta pubblicata in Udine in lode dello stesso nel 1592.

Udine, Settembre 1861

Dr Vincenzo Joppi

Linceo Giobatta di Cividale

Carme storico di G.B. Linceo in lode di Cividale pubb. dal cav. Giusto Grion Cividale - Tip. Strazzolini 1896 - precede una biografia del Linceo del cav. Grion.

Billiani Luigi di Gemona

Appassionato per le patrie memorie — Articolo biografico dell'Ab. Valentº Baldissera nelle Pagine Friulane del 2 Agosto 1896 — seguono le parole dette nel funerale dall'amico Domenico del Bianco in lingua friulana —

Gallerio Ab.e Gio Batta.

Per un morto. Il nostro egregio corrispondente *Nullo* ci manda da Parigi:

Nel *Friuli* del 7 di questo mese lessi una critica letteraria sotto le iniziali C. F. sulle poesie di P. Giov. Batt. Gallerio fu parroco di Vendoglio, nella quale si lamenta come nessun prete dell'alto e basso Friuli avesse fatta una prefazione.

Abbandonando il poeta alla competenza del critico, m'accingo a rivendicare per l'uomo e pel prete quella giustizia a cui ogni individuo ha diritto a qualunque classe appartenga. Il Gallerio fu il mio migliore amico per oltre trenta anni, ed a me scriveva l'otto gennaio una lettera affettuosamente scoraggiante quasi presago del suo prossimo fine, poichè la mattina dell'11 gennaio stesso fu trovato cadavere per rottura d'aneurisma.

Ho vissuto più che tutt'altri nella sua intimità, e seco lui corrispondeva periodicamente sei volte all'anno dal 1859 in poi che mi stabiliva a Parigi. Dal 1846 al 1857 fui ben sovente ospitato nella sua canonica, divisi con lui la parca mensa, e passai le più belle ore della mia vita conversando con quest'uomo il di cui cuore era un tesoro, e il colloquio costantemente aggradevole.

La mente del Gallerio era abbondantemente fornita di vaste cognizioni. Parlava correntemente il tedesco ed il francese, ed aveva professato nel seminario l'ebraico.

Fu caritatevole sino all'imprudenza, amante di buona società. Io ebbi campo d'incontrarmi nella canonica di Vendoglio col defunto Monsignor Casasola quand'era canonico, col canonico Fantaguzzi, coll'eccellente parroco Pletti, e col venerando Pr. Giuseppe D'Odorico. Passai 3 giorni in casa sua in compagnia del povero Luigi Pico, col rimpianto avvocato De Rubeis e Biaggi, e grazie al Gallerio feci la conoscenza del conte Piero di Colloredo, e del nob. Lirutti.

Le persone che ho nominate parte sono morte e quelle che tutt'ora esistono potranno rendere testimonianze che il Gallerio era un uomo degno di tutta la stima e dell'affetto che si devono al vero galantuomo.

Il Gallerio non era un ambizioso, e se scriveva delle poesie in vernacolo lo faceva per, come dicono i francesi, *tuer le temps et chasser l'ennui de la solitude.*

Amava esercitarsi nella improvvisazione, e per dare a lettori un'idea di quello che avrebbe potuto produrre in lingua italiana, se fosse stato invaso dal desiderio di popolarità, trascrivo qui un sonetto mandatomi a Lusevera ove era passato a rivedere le buccie alla fabbriceria di quel Comune.

Dal lieto paesel cui la còllina
Di Piere avalla, e il Leima allegra e bacia
Volgi ora il pie' ove la roccia alpina
Coll' immense t' accerchia ignude braccia.
Gente d' un altra razza a te s' affaccia
Udrai nuova favella peregrina
E invano discoprir vorrai la traccia
Della famosa civiltà latina.
Se spingi il passo sino a monumenti (1)
Vedrai che inerme ancor trovasi il varco
Per dove straripàrono a torrenti
I nemici di Roma e di S. Marco
Che sotto a' pie ci tengono frementi
Col terror degli strali e teso l'arco.

Dopo che Gallerio ebbe fatto il viaggio di Roma, come era facile a subire l'influenza dell'ambiente, non c'è meraviglia s'egli siasi esercitato a celebrare la Vergine *nel mes de Madone.* L'opera del Gallerio devesi classificare fra le produzioni effimere, ma quanto a qualificarla immorale, ci corre un gran tratto. Nella sua poesia ove spera che la rondine verrà a posarsi sulla sua pietra tombale, il Gallerio esprimeva il suo affetto per quella famiglia d'augelli a cui la sua stanza da letto aveva offerta la ospitalità.

Egli mi mostrava con una sentita compiacenza il nido sospeso alle travi della sua stanza e mi narrava come quella famiglia si ritirasse al crepuscolo della sera a tenergli compagnia, e gli servisse all'alba di svegliarino perchè aprisse la finestra e permettesse ad essa di uscire all'aperto in cerca del pasto giornaliero.

Se il critico letterario avesse avuto la fortuna di conoscere e praticare il Gallerio avrebbe potuto convincersi che un buon prete è un vero tesoro nelle campagne ove la filosofia non è ancor penetrata, e che le anime semplici sono fortunate di poter versare i loro dolori nel cuore d'un buon uomo che loro predica la morale e la mette in atti, praticandola scopo sublime d'ogni religione.

Il Gallerio poi non subiva l'imperio d'una qualsiasi Perpetua perchè finchè ebbe viva la madre fu d'essa che tenne il mestolo e le sorelle poscia, a cui provvide per il collocamento.

Benchè fossi invitato a scrivere la necrologia dell'amico mio nel giornale di S. Spirito *Il Cittadino Italiano,* io non credetti di fare allora un cenno necrologico sull'amico perduto, perchè il dolore che provava era troppo intenso e non mi permetteva di assumere la responsabilità di parlarne, non sentendomi autorevole da tanto da meritare che il pubblico aggiustasse fede alle mie lodi.

Ora poi che dopo parecchi anni si tornò a parlare di lui senza averlo conosciuto ho pregato il *Friuli* di accogliere la presente e lo ringrazio di cuore d'avermi accordata l'ospitalità.

E colgo quest'occasione d'inviare un saluto alla vedova sconsolata di Domenico dott. Gervasoni, ed alla di lei sorella Augusta e chiedere loro venia d'essere venuto così tardi a pagare al mio amico il tributo della mia riconoscenza.

Parigi, 23 agosto 1885.

Madrassi.

---

(1) La vallata che da Musi mette al confine austriaco si chiama il monumenti ove la tradizione dice sia avvenuta una battaglia fra romani e barbari, ed ove si trovarono armi antiche.

Memorie del N. Gaspero Leonarduzzi C. R. V.

Veneziano

per lunghi anni maestro
a Cividale —

Diverse Famiglie Leonarduzzi esistono tuttora nel Friuli e particolarmente nel Distretto di Gemona e nelle Parrocchie di Nimis ed Attimis. Essendo queste nella massima parte di condizione villica non si è potuto ritrovare alcun documento che dia qualche traccia rapporto alla persona ed ai Genitori del N. Gaspero, nè e frustranee furono riuscirono le più accurate indagini dell'Parroco attuale Arciprete di Nimis, e prima Vicario d'Attimis fatte nei Registri Parrocchiali dell'uno e dell'altro luogo.

Il M. R. D. Amadio Leonarduzzi Vicario della Parrocchiale di S. Nicolò d'Udine quasi ottuagenario asserisce d'aver inteso dai suoi maggiori che un Leonarduzzi di Attimis sia andato a stazionare a Venezia, e che da questo derivi il N. Gaspero, detto poscia Veneziano e dall'accurato Storico della Storia Letteraria d'Italia, stampata in Modena l'anno 1758. [T. XI. p. 385] e dal Gamba nei suoi cenni Biografici, e da un Elenco dei Rettori del Collegio di Sto Spirito di Cividale.

L'anno 1706 fu instituito in Cividale il Collegio de' Nobili detto di Sto Spirito sotto la direzione dei PP. Somaschi dalla congregazione dei quali furono spediti il N. D. Gianmaria Gorzetti in qualità di Rettore, il N. D. Baldwin Cristino, il N. D. Antonio Maria Valle, il N. D. Bortolo Tavazzi, e N. Gaspare Leonarduzzi, i quali partirono da Venezia li 7. 9bre, e giunsero in Cividale li 19. di detto mese.

Giorno di Sant Andrea Apostolo fu fatta l'apertura del collegio con Messa Solenne ed Orazione recitata dal N. Leonarduzzi il quale in qualità di Maestro di Rettorica fece pure la prolusione degli studj il giorno 7. Gen.o 1707.

della Serenissima Repubblica

Li 22. di esso mese successe la morte del P. Rettore Foveschi in lode di cui esso Leonarducci recitò l'orazione funebre, e li 15. Aprile che fu trasportato il cadavere del detto Foveschi dalla chiesa del Ss.mo Crocefisso in quella del Collegio nella nuova sepoltura fattoci a questo fine, venne in essa chiesa recitata dai Convittori una Accademia in lode del suddetto, Opera tutta del P. Leonarducci.

L'anno 1706. in settembre il P. Leonarducci fu promosso agli ordini sacri: questa promozione per altro non ebbe luogo nella Diocesi d'Aquileja, poichè non si ritrova nei Registri degli Ordinati di detto luogo, ma avrà avuto effetto o nella Patriarcale di Venezia, o in qualche altra Diocesi, e li 15 Genn.o del 1710. da S.E M.r Patrizio Antonio Delfino fu delegato a rendere le confessioni.

Il P. Leonarducci dopo d'aver per dodici continui anni insegnata nel Collegio di Cividale la Rettorica con profitto notabile degli scolari, ed aggradimento non ordinario di tutta la città d'ordine del Rmo Padre Generale de' Somaschi P. Gio.am Batta Lodovico venne chiamato in Roma per insegnare nel collegio Clementino la stessa di Rettorica, e ciò terminato l'anno scolastico 1718.

Accademie, e Prolusioni del P. Sacerdote Leonarducci fatte come Maestro di Rettorica in Cividale, oltre le indicate

1707. 16. Aprile Accademia recitata nella chiesa di Sto Spirito in occasione che fu trasportato il cadavere del P. Rettore Foveschi in lode di esso P. Foveschi

1707. 1. Settembre Accademia del P. Leonarducci intitolata il Liceo nel Friuli

1708. 17. Genn.o Il P. Leonarducci recitò una ricca elegantissima e dottissima prolusione ai suoi studj

1705 2. Aprile. Accademia del P. Leonardue-
ci sopra la passione e morte del Redento-
re

1706. 28. Agosto. Accademia del P. Leonar-
ducci dedicata a Mr. Filippo del Torre
di Cividale Vescovo d'Adria; le dalle
lettere si possa cavar istruzione alcuna
per l'anime, e da qual sorte di lettere
si possa cavar la più profittevole.

1709. 25. Agosto. Accademia del P. Leo-
narducci dedicata a S. E. Mr. Dionisio
Delfino Patriarca d'Aquileja in occa-
sità di visita.

1710. 24. Agosto. Accademia del P. Leo-
narducci nella Chiesa delle Grazie

1711 26. Agosto Altra Accademia come
sopra

1712. 6. Settembre Altra Accademia come
sopra

1713 26. Agosto Altra Accademia come
sopra

1714 7. Settembre Altra Accademia
come sopra.

1715. 6. Agosto. Altra Accademia come
sopra dedicata a S. E. Marco Conta-
rini Provv.e di Cividale

1716. 6. Settembre Altra Accademia de-
dicata a S. E. Giuseppe Boseggio Provv.
di Cividale.

1717. 6. Settembre Altra Accademia
come sopra.

1718. 21. Agosto. Ultima Accademia compo-
sta in Cividale dal P. Leonarducci
prima di sua partenza per Roma.

Dall' Accademia de' Nobili di Venezia
l'anno 1750. li 7. Ottobre ritornò in
Cividale il M. R. P. D. Gasparo Leonarducci
prima in qualità di Vicario, e poi di
Rettore di questo collegio.

Il Lunedì Martedì e Mercordì santo
dell'anno 1751. il detto R. Rettore diede
gli esercizj Spirituali alli convittori
e scolari pubblici del collegio.
Fece lo stesso l'anno 1752.

Il R. D. Gasparo Leonarducci morì li 8. Giugno
1752. e l'atto di sua morte fu registrato
come segue

Il M. R. P. D. Gasparo Leonarducci Rettore di questo
nostro collegio di Sto Spirito di Cividale del
Friuli preso improvvisamente in tempo di notte
da violentissimo assalto di colpo apoplettico,
che non fu possibile vincere, non ostante tutti
i rimedj praticati dall'arte tolto quelli della
SS.ma Eucaristia e dell'Estrema Unzione da
lui e con esimio lume di rassegnazione di ricevere
e ricevette con segni di religiosa pietà lasciò
di vivere nella mattina degli otto di questo
mese. Fu grande e di grandissimo rimarco la
perdita fatta dalla nostra Congregazione di
soggetto illustre per la pietà, prudenza, e pien
piena cognizione di tutte le scienze, che è sta
guate e professate, e pubblicamente, e privata
mente, e in questo collegio per corso di molti
anni, e nel Collegio Clementino di Roma, e a
Cavalieri di gran sangue l'hanno reso amm
revole alle più celebri Università. Qual egli
sia stato e quanto degno della memoria de'
buoni e de' dottissimi ecclesiastici personaggi a sufficie
za il dimostrano i libri di pietà ch'egli scrisse per
eccitare la divozione, e la grand'opera della
Cantica, il di cui compimento fu impedito
dalla fatale sua sorpresa. Fu pero grande nella
gran perdita la consolazione di aver veduta
compianta la sua morte da tutti gli ordini
di questa Nobil Città, e accompagnati i suoi fu
nerali da una particolare universal venera
zione al suo Cadavere, che cadevolmente
vestito e sopra Eminente catafalco riposto fu
rono fatti i soliti uffizj della Chiesa con tutta
la pompa funebre, coll'intervento del Corpo de
la Città accolto in pubblica forma, e coll'inter
vento de Convittori grandi, e del popolo tutto
avendo recitata in sua lode l'orazione funebre
il P. D. Carloantonio Pasquali Maestro di Rettorica

Alme, alcuni e legge nuovamente alle Sig.ti Giorno 12. Giugno nella Chiesa Parrocchiale di S. Silvestro da una Congregazione di Secolari di Cividale, per la ristampa e venerazione che professavano a S. Leonardo Confessore.
La Vostra mortale del P. Leonarducci porta iscrizione di carte fu dagli SS.ri Convittori, la quale fu come molte altre nella stessa visitata
Rapporto alla Cantica scritta una lettera dal R.P. Francesco Saccelli
e giunto questo giorno della sua morte, nella quale così
ma Cantica, i quali oggi da me sono stati affidati al Rev.do Nicolò
per la Gestazione dell'opera, quanto rivelò non fervida =
Copia, acciò non perisca =

In Cividale nel Convento di S. Silvestro la mattina del P. Leonarducci per la sua
In cui fu letto dal posto apoplettico [illegible] ritrovossi [illegible]
Sinodali colle mani giunte oggiacente alla [illegible]

Rinoldi Tomaso direttore del Liceo di Udine e presidente dell'Accademia — Discorso necrologico letto dal prof. Nic. Jacopo Tirona[?].

1688. 12 Luglio. Patti dell'Ill.mo Conte Carlo Mantica con il Signor Nicola [illegible] rendere nel futuro Carnevale nel Teatro di Udine una o due Opere in musica e far le prove, dando al medesimo Nicola ducati 170 da Lire 6 soldi e dovrà provveder di scarpe, guanti, calze, mutande e di mettersi tutti i tempo che starà in Udine per le dette Opere e condurlo in Udine e ricondurlo a Venezia, metà a mezze le recite e l'altra il primo giornò [illegible] [illegible] [illegible]

Dall' Accademia de' Nobili di Venezia
l'anno 1750. li 7. Ottobre ritornò in

Alme, [illegible] di Civi
la Fiorlic
Rappresto
Egem
Pera Ce
per la
Copia
Fu Civid
Jeanne
Ginec

Suo Padre in 240

Altre [illegible] 230

[illegible] Cavalierino del Pontini 20

Un [illegible] di Capella 50

[illegible] 80

[illegible] Orchestra 250

[illegible] 25

[illegible] 25

[illegible] 25

[illegible] 20

Altro Violino 0

Un violon 5

Viola da spalla Pietro Natale 16

una Violetta 10

[illegible] 10

Viaggi dei Musici andata e ritorno 80

Altre spese cioè due Facchini 20.

Comparse 40

Suffragio de' Bollettini; a uno
che apre al vascello dei Magni; uno
[illegible] alla porta di Scena; all'accordatore
[illegible] cembali; [illegible]
[illegible] i palchi; Stampa delle due Opere Duc. 130
M.o Martini per l'assistenza del Teatro Duc. 200.

Rinaldi Tomaso di Udine del Li.co di Udine e membro dell'Accademia — Discorso encomiologico letto dal prof. Ab. Jacopo Pirona.

1690 (?) Ab. Marco Delfino dà al Co. Francesco Mantica duc. 20 per
a Udine
un pollo.

1692. 4 Magg. N. D. Abbate prende in affitto dal Co. Francesco Mantica
il Teatro per 250 Ducati

1689. 7 Febbraio N. D. Abbate paga duc. 22 per l'affitto di 1 pollo
in proroga e per quello N. 10 del I Ordine per il passato Carnevale

1691. 1 Febr. N. D. Abbate paga duc. 24 per l'affitto per il Carnevale
collato al Co Carlo Mantica

Utile. Ducati duc. 500

Teatro composto e rilavorato

Palchi di Terra in Terra		400
Seagni	—	50
Botteghin	—	30
Cassella	—	25

Architettura [illegible] Pizzocaro [illegible] del celebre Gabriele Rinaldi. Carpi.

Udine, Fongarini, 1752 ded. al Card. Delfino.

Pre Giovanni Sibellino Pievano di Martignacco fece di Venezia incidere
Silvestro

nel 1756 in rame due gran tavole da lui inventate e disegnate sulle
Dottrine dei SS. Padri particolarmente di S. Tomaso. Una è intitolata

Arbor virtutum e l'altra Scytha vitiorum (in latino) con diverse

Sicchome vedesi in esse due l'una delle Promette che se [illegible] grandi [illegible] in spera, parte
incidere altre due rame. del Rinaldi: Scheuen delle grandezze dell'anima e l'Albero della Cristiana perfezione.
Venezia 20 Maggio 1756
con diversi

Dall' Accademia de' Nobili di Venezia
l'anno 1750. li 7. Ottobre ritornò in

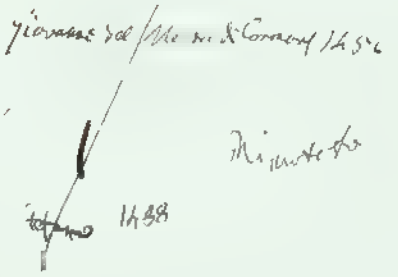

Adunanza tenuta nell' Ottobre 1581.

Idem congregatio potestatem concessit Antonio a Venezia de re Regine de Pelacan
d. 21 Septembr 1556 (Ms. 398. Ann. 1967)
Lettera di Pietro Aretino a Pietro Aretino

Rinaldi Tomaso direttore del Liceo di Udine e presidente dell'Accademia — Discorso necrologico letto dal prof. Ab. Jacopo Pirona.

Dall' Accademia de' Nobili di Venezia

Rinoldi Tomaso direttore nel Liceo di Udine e presidente dell'Accademia — Discorso necrologico letto dal prof. Ab. Jacopo Pirona.

Il Corpo Accademico del Patrio Liceo nel breve giro di dodici lune tre volte funestato da morti acerbissime, ebbe a sofferire il triste ufficio di accompagnare per l'altra vita i suoi più cari. E primo vedeste in questo novero quella soavissima anima del Nicoli, cui ancora il mio cuore (ed il vostro, se Cittadini siete) dalla non mai sanata piaga, vedea mia all'amor dei Colleghi e degli Alunni, alle fisiche scienze alla patria agricoltura alla più estesa beneficenza. Vedeste non ha guari seguirlo nella tomba quel lodatissimo Zecchini, che Direttor degli studj per troppo breve tempo, fu prima al Liceo dalle cure della Provincia, indi alla Provincia stessa dalla morte. Ah perchè valerer noi potemmo!! dalla morte furato. Oggi ad aggiugner lutto a lutto, e dolore a dolore siam qui ridotti a fac cia al feretro di Tomaso Rinoldi, altro Capo onorevolissimo del Corpo Accademico. Ne se giova di mezzo alle più amare perdite e alle più meste lagrime cercar pure una qualche va gion di conforto la troviamo dolcissima nel contiderare, che tutti questi tre chiari personag= gi cui nel volger di un anno il Liceo ha perduti, e quegli altri due che aveva perduti già prima, furono tutti accompagnati nel loro morire dal compianto della Città, tutti lasciarono di se santa ed onorata rimembranza, tutti diedero ricca materia alla più equa ultima lau= dazione. E se come custodi del santuario delle scienze, contenti di procacciare utilità, nulla operarono di ciò che vale a meritar fama tra gli uomini; come uomini però, come Cri= stiani, come Cittadini, tante e sì luminose virtù dimostrarono, che meritarono di essere pro= posti per modello del retto vivere, e di essere onorati con una specie di culto dai loro concitadi= ni. E voi ben vi accorgete o Signori che io non dico una sillaba più del vero, quando ripen= te ai cari nomi di quelle anime benedette del Tornagna, del Mazzucato, del Nicoli, dello Zecchini. E poichè oggi a quei nomi aggiugner dovete quello del Rinoldi, lasciate che io lau= datore infaccendo, ma sincero, mentre altrove potrei dire i più cospicui suoi pregi, qui nel Tempio santo in faccia agli avanzi del suo corpo, dica il più modesto de' suoi pregi, ma il più solido, il più utile, il più vero, quello della bontà.

Io chiamo un uomo buono o Signori quello, che sì per naturale disposizione di animo, come per le abitudini prodotte dalla educazione e dalla riflessione, è pronto in ogni circostanza ad uniformare, ed uniforma in fatto le proprie azioni alle leggi che gli impongono l'umanità, la religione la patria; quello che la fortificato in se le inclinazioni e gli affetti benefici ten= denti all'aumento della socievolezza fra gli uomini, e rese mute le passioni contrarie, che si op= pongono alla felicità sociale; quello in somma che è animato da quello spirito di paterna bene= volenza verso i suoi simili, cui Cristo santo predicò al mondo qual fondamento della sua dot= trina —. Ora io appello a voi tutti che conobbe Domenico l'onorato defunto, e domando se in tutto il vario corso della sua vita non riconobbe tutte le sue azioni improntate col carat= tere di quello spirito benedetto e santo.

Tommaso Rinoldi nato l'anno 1775 da parenti che univano la nobiltà dell'origine a quella dei costumi, fu allevato nel Collegio dei benemeriti PP. Barnabiti, e non tardò ad sviluppare un

ingegno facile e pronto, una fantasia vivace, un'attività infaticabile e direi quasi inquieta, un ardore nell'acquisto delle cognizioni, che resero rapidi i suoi progressi, e che gli procacciarono lode presso i suoi condiscepoli ed i suoi maggiori; ma quel che è più, sviluppò una indole così dolce, una proclività a giovare altrui, una tendenza alla compassione, una fedeltà nell'amicizia, una probità, una rettitudine, che formarono il suo cuore, e che gli procacciarono affetto presso i suoi maggiori ed i suoi condiscepoli. Tale fu il carattere del suo spirito, tale fu il carattere del suo cuore fin dalla prima giovinezza; e tale, in mezzo alle vicissitudini della vita, seppe costantemente serbarsi, fino al giorno di sett quardo suonò per lui l'ultima ora. Ora questo carattere non era egli temperato a bella posta per formarne un buon uomo, un buon Cittadino, un buon Cristiano?

Siccome i primi doveri che ci legano ai prossimi son quelli della famiglia, vorrei che ognuno di voi, come molti il potranno, avesse potuto vederlo nelle espansioni degli affetti domestici, e conoscerlo come fratello, come marito, e come padre. Allora io sì credo che quegli medesimi i quali antepongono le ricchezze alle dolci affezioni di sangue, alla pace domestica, alle soavi cure della prole, a quell'amicizia che fa di tutta una famiglia una sola volontà, quegli medesimi, io dico, giungerebbero forse a scemare d'un cotal poco la loro idolatria dell'oro. L'esempio delle soavi sollecitudini domestiche passa da fratello a fratello, da padre in figlio, e il Cielo protegge e la prosperità si perpetua

L'essere buon padre di famiglia è già un gran titolo per essere riguardato buon uomo. Ma siccome gli umani affetti ad una maggiore o minore sfera di oggetti possono estendersi; così vegonti moltissimi limitan l'amor efficace a se stessi, e molti estendelo alla propria famiglia, non molti alla patria: Rinaldi profuso di se, e non mai d'altro pago, che del bene altrui, evvi dei pochi. Ciò che a lui doleva moltissimo era quella quasi mancanza di vincoli sociali che gli sembrava di riconoscere fra suoi concittadini. Perciò sollecito, e attivo sempre il vedeanno ogni volta che nella somma sua buona fede, credette di potere in qualche guisa ravvicinare gli animi, concordare le opinioni, incorporare in somma e affratellare quella scelta parte de' cittadini, che costituir possono una buona società. Perciò non v'era convocazione civile, cui egli non tentasse di cementare e consolidare, non v'era proggetto di pubblico decoro o vantaggio, in cui egli non avesse parte, non v'era alcuna sorte di civili trattenimenti, cui egli non incoraggisse. E fece plauso quando primeggiava negli esercizi della declamazione; spesso la udiste nei privati crocchi condire col giovviale suo spirito le poco animate conversazioni, e far nascere la serenità sulle fronti e sulle labra il sorriso; spesso a lui deste difficoltà da comporre, difficoltà da superare, facende da eseguire: e sempre lo trovaste lesto per tutti, dimentico di se per giovare altrui, volenteroso, fedele... insomma l'uomo eminentemente socievole, l'uomo buono.

E l'Accademia Udinese udì talora con soddisfazione le elaborate letture ch'egli vi fece tender

ti alla pubblica utilità, e la nuova Società di trattenimento se l'ebbe promotor principale; e a lui in gran parte si deve se una magnifica sala si approntò nel Palazzo del municipio.

Sembrano forse lievi cose queste, ma appunto nelle lievi cose, ove non si mette pretensione si dimostrano meglio i caratteri. Che se di più gravi ne volete, sovvengavi, che le Città ben ordinate pongono lor gloria nella prosperità dei pubblici stabilimenti. Ad uno di questi, al R. Liceo venne posto a prendere il Rinaldi, or volge un anno. Le idee del decoro della sua Patria, dei vantaggi della gioventù, dei progressi del sapere, non poteano a meno di non ingegnare tutto il suo cuore, il suo spirito. Egli dicea di aver dei fratelli negli Istitutori, dei figli negli Alunni, e come tali li riguardò sempre, e noi il riguardammo sempre con quel riverente affetto che egli sapea così ben meritar. Nè sollecitudine alcuna risparmiò egli mai, nè esortazioni ai giovani, nè allocuzioni piene di santa carità di patria. E quanto non avrebbe egli fatto, egli, così poco curante di se, era così zelante cittadino?

Ma un morbo discernibile appena, minava da lungo tempo quella vita preziosa, il quale cresciuto fu creduto necessario domarlo con un pericoloso rimedio. Qui la forza d'animo quasi Spartana del Rinaldi fu d'uopo tutta nel tollerare gli atroci dolori della medela per cui so di più mesi. Egli ch'era fatto per sentire i mali altrui così finamente, pareva non accorgersi de' suoi proprj; non perdeva la sua nativa serenità, non intralasciava le sue gradite occupazioni, e ciò non solo finchè gli rimase nel seno la speranza della guarigione, ma ben anche quando vedeva con certo preveduto e certo avvicinargli la morte. Al tristo annunzio il pianto grondava dagli occhi de' consanguinei suoi e degli amici: egli confortavali tutti. Nella coscienza d'un cuor buono, e nei sussidj della Religione trovava egli abbondante conforto, nè lo spirito veniva meno per la consunzione del corpo, finchè finalmente quella morte sì a lungo sperata, e dai tanti dolori preparata, ma giunse a chiudergli gli occhi nel seno della pace eterna che sta preparata all'uomo giusto.

Accogli anima sovrumana il tributo della prece lugubre, e della pubblica laude che sì ben meritasti finchè fosti tra noi. V'è chi pregia sì poco la bontà, che poca gloria crede tornargliene, v'è perfino chi si crede offeso dal sentirsi dir buono. Tu che sei sciolta dai lacci delle passioni umane e mi sei non altro elogio dir volli che quello della bontà, rendi giustizia alla rettitudine del mio concetto; sè i pubblici encomj si deggiono a coloro che delettano con alti fatti l'ammirazione dei contemporanei, perchè si negheranno a coloro, che senza prevalersi alla gloria si meritano l'affetto dei loro simili? Ah! possa il Cielo donarci meno uomini famosi, più uomini buoni, e il mondo sarà più felice.

Vincenzo Monaco Avvocato

Morto in Venezia li 30 Aprile 1842 nella età di 56 anni emesi due. (+)

Necrologia

Scritta dalla Sig.ra Maria Balbi Valier Fava.

Oh! questa volta l'Epigrafe sepolcrale non sarà menzo guerà se vi dirà ch'egli fu uomo d'ingegno, di cuore e di fatti.

Rammenda il Foro splendide prove di virtù eloquenza, quando ancor giovinetto inaugurava la propria fama nelle pubbliche arringhe.

Numera la gente nobilissimi vanti da lui ottenuti colla scritta parola, dacchè le nostre sale furono lice ai trionfi della parola parlata.

Consola io stessa, molti sudditi da lui ricorrenti alle sue private consultazioni, che in mezzo alle ansiose incertezze aquistarono dal suo labbro fiducia o rassegnazione, e imparorono da' suoi scritti a riverire i pareri come altrettante divinazioni.

Amò la patria, la giustizia, la verità, la libertà, ma le amò senza febbre di superstizione e di fanatismo da umano filosofo, da pacifico cittadino.

Studiò di qualificarsi più i deboli che i forti, più i miseri che i potenti, sollecito dell'unica di piacere giovando agli uni ed agli altri, e per servire alla ragione e alla carità raramente comprese da tutti, nulla curò, se l'opinione del volgo occupando i vari gradi sociali, fu talvolta non favorevole a generosi moti disinteressati.

(+) Nasceva li 26 Febbrajo 1786 da Guglielmo Monaco Nob. Veneto, giureconsulto di Udine, e S.ta Pietro di Tarcetta e dalla Contessa Lorenzina Campeis. Ebbe vari fratelli. Visse celibe.

Tra il bene piacevole, e giovando al forte mancava altra guisa, ma l'animo suo era nato ad educato al bisogno di ascondersi nel mistero. Ogni di farlo co' sentimenti, e co' modi dell'uomo onesto e gentile che paga il debito sacro; sicchè la pietà, l'amicizia, la cortesia non potevano aver sulla terra culto più compiuto e più scelto.

Uno scienziato, che fu tra i notabili de' tempi nostri, per universalità di cognizioni e per ingenuità di costumi, ringraziandolo di certo ufficio gli scrisse = Mi è difficile esprimervi quando vi « stimo. Voi mi ricordate i caratteri di Pomponio « Attico e di Beniamino Franklin. Non avendo « le loro occasioni per essere appieno quello « che furono essi, voi siete quello che essi « sarebbero avendo le vostre =.

La morte che svela l'impostura delle affezioni, provò ch'egli era veramente amato e onorato anche dagli uomini che per esercizio di mente e per esperienza di società sono i meglio capaci a giudicare de' loro contemporanei.

Ma perchè ho indugiato di tanti giorni quest'tributo di poche parole alla sua cara memoria? .... se ne accagioni il dolore che tiene ancora in silenzio chi potrebbe manifestarlo

più degnamente.

Sono forse fra noi comuni quelli affetti, perchè comune esser possa la tempera dell' afflizione in chi avendoli benevoleati rimane superstite alla perdita loro.

Oh anima benedetta! Poichè della gratitudine che ti porto non mi è dato offrirti pegno migliore, vieni qualche volta a visitare la mia stanza nell'ora in cui suona la campana de' morti..... vi sarò colla mestizza sul volto pregandoti affettuosamente l'eterna requie..... m'accompagnerà nella preghiera mio figlio, il quale anch'egli ripete sempre il tuo nome, come uno de' più armoniosi al suo cuore.

Questa necrologia è stata stampata a Padova in un foglietto con fregi della Minerva nel 1842.

Documenti
mandati al P. Lett. Reggente Maestro
il Padre Domenico maria de Videnicij
dell' ordine de' Predicatori in S. Agostano
di Padova

Sopra l'idea, e' mai effettuata
Università in Cividale di Friuli.

Ex Orio Forojulicnsi. III.
pag: ~~108~~ 108.
pag: 109.
~~pag:~~
167.
~~pag:~~
~~pag:~~
248.

Ex Orio Forojulicnsi. V.
pag: 72.

Ex Orio Forojulicnsi. LVIII.
pag: 66.

Il Concetto de' Restituzione Patriae
è il Zamboli fatto memoria nel particolare

Ex Orio Forojulicnsi XIV. circa finem. Vedesi una
una Bolla scritta a Cividale ~~da~~ da Carlo IV. al
proposito

proposito di questa Università, o studio generale
si volesse dire.

nel 1778. fu eletto lo
arcipretato, perchè la
sua infermità lunga ed
ha seguito la morte
avenuta tantosto.

Da Otio Forojuliense. Lib. VIII. pag. 66.

„ Ci in una nobilissima Secretaria, con la quale il già
„ Patro Beltrando Patriarcha secondo il Decreto d'un suo
„ Concilio Provinciale dal Leggio Apostolico a questa Città
„ impetrò lo studio Generale delle arti, così puntualmente
„ si legge. “

„ Nunc autem per præfatos Nobiles, et Communitates
„ Dominij Aquilegiensij vehementer sollicitatus ad Vestræ
„ Clementiæ pedes cum fiducia obtinendi præfata petitionis
„ supplicavi tenius Provincialis Concilii mandque nomine,
„ ac cum aliis Fratribus prefati Dominii Civitatem quod
„ alij ad proprios nominis Civitas Austriæ appellatur
„ Aquilegiensis Diœcesis in pulcro ac amœno loco si-
„ tuata ictualibus, et alijs rebus plurimum habundat, et locus magis idoneus
„ ydoneus magis vehementer, et locus magis idoneus
„ scholasticus

» Scholastici studij, ut quam ad multitudo Clericorum, Re-
» gularium, et secularium, ac etiam Nobilium Terræ
» Istriæ, qui hucusque tempore fuerunt devoti Ecclesiæ, et
» fideles pro sublevatione reipublicæ quæ ipsi in maxima
» longitudine deficiunt, et expensis nimis fatigantur
» in ipsa Civitate Austriæ cum Privilegijs, et Immunita-
» tibus, quia de Benignitate Sedis Apostolicæ concedi con-
» sueverunt, dignetur Apostolica Clementia Senatui
» le Studium, et devotis precantium supplicationibus annuere
» benigne exhibere.

Ex Otio Torquatiensi. VI pag. 72.

» sotto il num.° 1344.

» L'una provisione fatta dalla Città avan-
» ti Bertrando Patriarca di rilevare un certo Mr. Silvan-
» ni d'Aquileja di certe spese fatte, e da farsi per il
» Studio Generale, ed altre cose a quello communi.
» Per il qual Studio da impetrarsi la grazia di anzor-
» la, come volea il Patriarca confermarla, fu per la
» Città a compito celebrato un'istromento di procura
» l'anno 1342. li 5. Luglio nella persona di Giacomo
» di Treviso Canonico di Cividale, il quale come Nun-
» cio, Sindico, e legittimo Procuratore destinavano per

» impetrare

" impetrare la grazia di [illegible] erigere il studio della
" di Clemente sotto simile Pontefice. "

" Queste Note (così sta nel principio del Libro da
" cui fu estratta la predetta memoria) sono state cavate
" dal Libro, che è nell'Archivio della Comunità
" quale è grande, come un gran Mastro a più alto
" due Coppie, coperto di Tavole di Legno, legate
" di corame rosso con le sue Cotaje come le Mazzole. "

Ex Offic. Torojulianis - V. a car. 162.

Tratta è la seguente memoria di Sommario fatto
intorno gli affari publici e privati della Città di Ci-
vidale, da Marc'Antonio Nicoletti Notaro di essa Città
il quale Sommario viene segnato così: Liber Primus
degli Annali della Città [illegible] nell'Offic. Torojulianis
unde a car. 62.

omissis

" 1303. D'Agosto fu terminato, che per ajuto della Fa-
" bbrica di Lapis alli Maestri del studio Generale, che
" intende di fare il Patriarca nella Città (A) nel Ter-
" reno, et altre facoltà il Comune di Cividale dare
" di terreno competente cinquanta Fiorini d'oro. "

Vedi a car. 89. dello stesso Offic. Torojulianis: d'altre simile
non si vede fatta menzione, et ora è di quelle del Capitolo
di Cividale che poi vuole la stabilità, ed ivi la stabilisce non
si entra a dar opinione; e solo si riporta un'atto Notariale
che appresso il predetto Nicoletti si registrato. In nomine
nomine

* E' certo sia del predetto mio Offic. Torojulianis e Segno. La seguente opera fatta nella mano di Marc'Antonio Nicoletti, quale fece il sopra detto Sommario dell'Archivio.

(A) Ottobono de Razzi, fu Vescovo di Padova, prima dal 1302, poi già eletto Patr. d'Aquileja nel 1303

nominé. Amen, Anno Domini 1333. In Civitate Regnia.
Congregatis ad Rangum in scholis Capitali Civitatem
ad sonum campane more solito conscium et mon=
telli tam Comitatus, et aliij tam foranearum pre
militia, quam pedestrium, et popularium Terre et Burgorum
Civitatis Augustæ super observandis statutis Comitij, et Com.
munitij Civitatis Augustæ — — — —

NB. Dove si radunava l'Arengo non occorreva luo
go vistoso, ampio, e capace di cento, e più persone:
vedasi la nuova A.

In Codice Oto Torojuliensi. V. pag. 109

Antonio Bellono in Vita Patriarcharum Aquilejensium
dove di Nicolò Patrizi egli scrive:

A Nicolao Joannis Bohemæ Regis Filio Carolo. IV.
Imperatore suo Patre, et fratre, et ea Dignitate regente —

omissis

Augustam Civitatem Generali Studio Gymnasio dignatus
sum omnes honestatem — in Italij gratiam nobilis
Kalendis Augusti. M. CCC. LIII.

omissis

Ex Otio Torojuliensi. III. pag. 248.

" Nell'anno istesso (M. CCC. LIII.) Carlo. IV. concesse a
" Cittadini di aprire in questa città un Studio Generale, mosso
" dalla Bontà dell'aere, per la commodità della Germania, e
" per altre qualità espresse nel Privilegio. &c

(Di Giacomo Valvasone nella Storia &c.)

Copia tratta da Sommario fatto da Marco Antonio Nicoletti pubblico Notaro di Cividale del Friuli sopra il Libro Primo degli Annali d'essa Città, come sta a carte in. i nel mio Ozio Forogiuliense. V. a carte 62.

1303. D'Agosto fu terminato, (in piena Consiglio della predetta Città) che per ajuto del Stipendio da darsi alli Maestri del Studio Generale che intende di fare il Patriarca (*) nella Città nostra Decretali et altre facoltà, il Commune di Cividale debba dare ai detenti competenti cinquanta Fiorini d'oro. "

Indi a carte 69. Ozio suddetto.

1335. D'altre simile non si fa fatta menzione, se non si di quella del Capitolo de' Canonici, come dall'atto che qui appresso riporto il citato Nicoletti: In Christi nomine. Amen. Anno Domini 1335. In Civitate Austria. Congregatis ad Rengum in scholis Capituli Civitatensis. ad sonum Campane more solito Capitulum celebrans dictis suum Capitularibus et aliis eam forensibus pro utilitate, quorum predictibus et Populantibus Terre et Burgorum Civitatis Austrie ageb observandis statutis Capitulii, et Communis Civitatis Austrie omnibus.

(*) Ombrone de Razzi fu Vescovo di Padova fino al 1302, e Ajuto Patriarca di Aquileja.

Notisi che l'Avergo non poteva farsi, se non in luogo assai capace per 600, e più persone. Per le mie pubbliche non si fu mai fabbrica apparata da questa città, che le facesse in tutto questo a spese proprie hanno sempre provveduto

(qua 3

De Sallario dando Magistris Studij faciendi.

(f. 12. 1303. Die 13. Intronte Augusti

(onuocatis, et congregatis in Domo (omunis ut moris est, Dominis Antonino (agnolo Potestate (onsilio, et quitibus, et quibusdam Sapientibus, quo qualibet posita per eos ordinatum exhibit, et firmatum quod quo adiutorio Magistrorum Studij, quod Dominus Datuia veha sia (iuitate fieri intendit in decretalibus, et alijs facultatibus (omune det, et dare debeat in terminis competentibus quinquaginta florenos auri, vel valorem quo uno anno. c.

(de Annalibus Mag.ca (iuitatis Iouis Julij existentibus in Officio Cancellarie Ex.t Julius a Juvedicte (iuitatis (ancell.s seq.a in fid.e subt.a et sig.t [.D.O.Gh.

(Die 5. Augusti 1774.

Collegio de' Notaj in Udine.

DE B. ODORICO A PORTV-NAONE

Ord. Minor. Convent. S. Francisci, qui claruit circa annũ Dñi. MCCCXXIX., cujus corpus Utini veneratur.

Joannis Bãpiæ Gabelli a Portunaone,

Hymnus,

Beatus infans nascitur
Odore mirus coelico,
Suoq. terras lumine
Sydus beat recentius.
Portum Naonis patrium
Nascendo lætus conspicit
Tellus micat quod julia
Suo beata Numine.
Prima juventa providus
Seraphicũ vult ordinem
Inire laudis Æmulus
Tyro Magistrum respicit.
Urbis colonus Utini
Artes docetur optimas
Spernendo sese ut moribus
Curet pijs excellere.
Ergo vigentes ferrea
Artus perurget sarcina,
Sensus rebelles reprimit,
Ne mens prematur pondere.
At qui protervos spiritus
Pondus negare sentiat,
Si pane vamne splendidas
Convivio mensas apparat:
Si crure nudus ambulat,
Si veste tectus unica,
Cultus amator pauperis
Brumas rigentes excipit.

Amore

Amore coeli saucius
Profana mundi despicit,
Vagos requirit, edocet
Rudes salutis anxius.
Labem sacerdos nesciens
Rogat, litat, solvit reos,
Noviq. Abelis munera
Coelestis ardor comprobat.
Fratres jubentes subditus
Audire mavult, infulas
Abhorret, almus infimis
Cultus honoris exhibet.
Recedit a Coenobio,
Specu reducta conditur,
Jungit preces silentio,
Flectit Deumq. servulus.
Invadit hostis militem
Christi fluentem sydera,
At ille inermis effugat
Unus catervas Tartari.
Vitae memor sed pristinae
Visit sodales optimos,
Desquirit in se postulans
Utramq. vitam nectere.
Quare colunt mortalium
Turmae datum de sydere,
Nitere signis incipit,
Ubiq. fit praeclarior.
Probant Crucis potentiam
Matres duae, quas sospitat,
Genis laborat altera,
Utrisq. palmis altera.
Inanis hostis gloriae
Urbis fugit frequentiam,
Divini honoris anxius.
Fidos revelat perfidis

Nudo

Nudo plagas vestigio
Phoebo calentes atteris,
Brumasq. riget algidas,
Quo palma laudet martyrem.
Procul repellit finibus
Infida plebs Apostolum
Dei recentem; at exulem
Aprica vallis excipit.
Lustris tribus vel amplius
Agnos vagantes quaeritat,
Bis mille denos insuper
Pastor fidelis abluit.
Ægrum jacentem frondibus
Condensa palma contegit,
Suaq. fruge nutriens
Radice lympham suggerit.
Molestia Christi servulum
Aerumna si qua detinet,
Adest amicus Angelus,
Et mater alma Numinis.
Pomo refectus unico
Plures dierum transigit,
Viamq. grandem parvula
Nutritus esca conficit.
Tandem plagas ad Tartaras
Contendit, hunc Rex praepotens
Colit patente regia,
Ut axe missum coelitem.
Monente Rectore hospite
Vocat Minores, legibus
Cives suos ut excolant,
Orci furentis victimas.
Sternit figuras Gentium
Aras inanes conterit,
Potensq. verbo construit

Delubra

Delubra vero Numini.
Gentes ex inter asperas
Pio coruscat nomine,
Maligq. semper immemor
Bonis rependit noxia.
Gravem dolosus foeminam
Orci satellas induit,
Vultu minaci territans,
Clangat sacrâ ne buccinâ.
Recens Helias cernitur,
Urbes revisit Italas,
Pedes Petri sed lambere,
Nequit, veretur eminus.
Dux namq. fervens admonet,
Urbem priorem commeet,
Ubiq. mensus orbitas
Terras colat Coelestia.
Portus naonis transitum
Cives tuetur inclyti,
Gaudentq. colles julij,
Preco redit cum sanctior.
Huic incolæ sunt obvij,
Viriq. sacri, Virgines,
Osanna, nostor, concinunt
Thaumaturgus advenit.
Insignior recantibus
Sed emicat miraculis,
Agmenq. languens undiq.
Ad hunc odorem convenit.
Manus reponit fratribus
Unum fovendo languidus,
Busto ciens et alterum,
Precando morbos exigit.
Sat stella fulsit mobilis,
Micet perennis, vult Deus,

coelerq.

Collegio de' Notaj in Udine.

celerq. scandat æthera.
Curro triumphans igneo.
Dum finis instat, nunciat
Bunus parandum Fratribus;
Velut sacerq. bajulus
Christi canendo solvitur.
Viget novis doloribus
Sepultus ac fulgoribus.
Prætor, Dynastæ gestiunt,
Præsante sacro Præsule.
Ambire tumbam languidi
Videntur, inde sospites
Migrant, icones erigunt,
Faces, tropæa deferunt.
Celebs nitescat Lelius
Gerit docentis lauream,
Cruore sinum flammigor
Sit, mens decore fundatur.
Patri Beato protinus
Antistes ædes construit,
Ejusq. sacram Fratribus
Indicit urbe supplices.
Pater tuos amantior
Tuêre tristes filios,
Fœtore turpes terreo
Odore sparge Coelico.
Deo potenti gloriam
Orbem colentes concinant,
Hunc qui ex Minore Maximum,
Paremq. fecit Angelis. Amen.

Antiphona

ANTIPHONA &
Oratio de eodem exposita in Eccl[ia] ejusdem Ordinis

Utini

O decus & gemma Minorum, qui loricas ferreas, cingulos ferreos ad nudo[s] carnem protraxisti in hac vestimenta O Urbs Utinensis gaude tanto decorata thesauro. O Du[x] regrinoru[m], & auriga Sacerdotum. O gloria Francisu, in[s] jus Eccl[ia], Odorice, velut stella splendida, tuum corpus quiescit. Intercede pro nobis omnibus ad Deum, qui te elegit.

℣. Ora pro nobis extirpator Idolorum.
℟. Ut nos perveniamus ad regna Celestia.

OREMVS.

Omnipotens sempiterne Deus, qui animas infidelium errore Idolorum per B. Odoricum Confessorem tuum vocare dignatus es, tribue nobis, quæsumus, ut per ejus regrinationem dignos fructus pœnitentiæ [illegible] & ad portum salutis ejus meritis pervenire valeamus Christum Dnum Nrum. Amen.

Monimentum de B. Odorico in Portunaonio.

BEATO ODORICO A PORTV NAONIS ORD. MIN. CON. qui omnibus ferme infidelium regionibus peragratis maximas Indiæ provincias ad fidem convertit, vivensq. mortuum ex tumulo post sex dies excitavit.

Fr Hieronymus Asc. pos. MDXCI.

Collegio de' Notaj in Udine.

Ex libro Primo Annalium Collegij Specta-
bilium Notariorum Utinensium @ 158 t°

Die Dominico tertio Mensis Maij 1500. Indictione tertia. Ac-
tum in Sacrario Ecclesiæ Sanctæ Mariæ Magdalenæ, ubi
congregato Consilio, et Collegio ut mos est &
In quo quidem Consilio & Cæsar, & Franciscus Porti-
us, et & Joannes de Erasmis Notarij ex relatorum de-
dem factis per & Antonium Pilosum, & Franciscum Fili-
rimum, et & Nicolaum Tornacerum examinatore. alias
deputatos tamquam sufficientes, et ydonei fuerunt admis-
si per dictum Collegium, et acceptati et recepti in Matri-
cula nostrorum sicut ceteri Notarij matriculati, et colle-
giati, cum hoc tamen, quod dictus & Joannes non exer-
ceat artem Notariæ ad scribendum acta, & nec pervene-
rit ad annos viginti. Et quod omnes tres habeant, et vi-
deant Statuta, et ad primam Dominicam futuri mensis
jurent observare statuta prædicta, et portent medium Du-
catum pro quolibet ipsorum.

Ex libro Secundo ... @ p 59 t°
Post Acta Collegij habiti die ultimo
Augusti Anni Millesimi Quingentesimi
Quadragesimi secundi descriptum est
Epigramma Marci Antonij Fiducij

In Portium scribam Utinensem.

Aerius pro tumba Helicon, et laurea sacri
Fronns honor mistis stet super aucta rosis.
His debellatam victuris adijce metris ...
Barbariem, et latices, docta Thalia, tuos,

Quos Verona potens numeris, quos Bibilis olim
Hausit, et argutum protulit ore melos.
Portius ast urgens summo pede culmina dicat,
Quis dedit ut magnus vic ego parva premam?

Libro eodem: @. n 6o. t°.

Die Dominico tertio Septembris M.D.XXXXII. *Indictione quintadecima Actum Utini in Sacrario Templi. Mariæ Magdalenæ sacri &*

Quum superioribus diebus egregius ille latinæ eruditionis Phœnix, agnoscesque insatiabilis, ac librorum helluo maximus Franciscus Portius Collegij nostri decus diem suum obierit, ex cujus præsentia tanta accessiones huic Tabellionum coetui fiebant et fortunæ et dignitatis, quantum damni ejus immaturo interitu fecit universa Literatorum Respublica; ut quadragenarius numerus manceus existens nuperi, ac novitij Notarii subrogatione expleatur in hunc locum Tabellliones ex compositio pertracti sunt. Ut infrascriptorum ~~undecim Notariorum~~ (de Hercule Amadriseo non statutum est, quid agendum sit, cum nondum examen subierit) nomina in schedas descripta in urnam conjiciuntur. Deinde per Syndicum publice lectis ad Collegij decretum quo jubemur omnium optimo, ac doctissimo, suffragio inservire, ad unum omnes in Patris manibus juravimus concepturum verbis nostrum quemlibet votum suum impertiturum, persuadebit conscientia, optimi scilicet, et eruditissimo. Postremo sigillatum ex Amphora a Collegij præfecto educens sortis primus omnium Notariorum censuram subijt.

Joannes Veterius ~~alter~~ *loco*
Jacobus Girardeus ~~tertio~~
Josephus Elycheus

Joannes

Joannes Baptista Decius.
Fabius Mavoldus.
Bernardinus Fabricius.
Josephus Radus
Josephus Blaceus.
Camillus Agricola.
Andreas Politus.
Bertrandus Sabbatinus.

Viro tam singulari vita functo, quis potissimum sufficiendus esset incertus animis diutius haesitatum fuit; et diligenter pensitato singulorum ingenio non repertus est, qui Portio adeo facile succedere posit atque caeteris antehac demortuis Notarijs reliqui successerunt; forsitan tanti Viri auctoritate deterriti Censentium Tabellionum animi longiorem terminum sibi statutum voluerunt in seligendo eo, qui Portij vicem sustineat, quam factum esset, si alteri scribarum cuilibet substituendus esset: Vel Candidati (quod equidem arbitror) tam ex aequo certant in morum, ac doctrinae palaestra, ut non facile sit judicare uter utri, et quis cui praeponendus sit. Quare si factum est, ut nemo calculorum numero ad decimum septimum numerum ascenderit, ut uno saltem puncto Adversarios (tres enim et triginta Censentes eodem die ibi numerati sunt) transgrederetur, donetur id seu Portij dignitati, sive Competitorum pari doctrinae, ac probitati. Haec igitur selectio in mensem Octobrem rejecta est pluribus rationibus impedientibus quo minus eodem die denuo haec causa ventilaretur. Primo quia (ut praeminium est) hujus delectus habendi sibi terminum diuturniorem petierunt. Deinde, cum multum diei jam processisset, stomachus latrans monebat domuitionem capessendam: a prandio enim illico futurum erat Concilium Hospitalis

Beatæ Mariæ Misericordiæ, ut Cancellarium in Portij
locum dicerent, quo bona Scribarum spes citata est,
ut sileam Senatum Utinensem mox habendum, cui
omnes fere Notarij interesse consueverunt: Quare de
misso Collegio omnes in diversum abiere.

Marcus Antonius Fidentius Cancell.s

STOFORO

di Francesco Cernazai
to e battezzato in questa
3 — come consta dai

Il Parroco
D. Dom. Nadde

simo
oldo
oc-
stra-
nnno
767.
, 00
del
di
, 50
hpei.
cavi.
, 50

ente,
oghi
alto
può
ezza,
ter-
fer-

ta la

non
i. Le
sono
to da

lo si
erde,
den-
qual-
porto
nogo
reg-
to da
giallo

hiudeva
ustava il
ossedeva
composi-
lo aperto
veri ani-
sentiva
sco per-
cchia in
ere, tro-
morali.
, la fe-
eggenda
lucciolo,
che gli
ancora
fino che
re sieni,
farfalla
nette in
li della
no della
rittiva;
perfe-
tro con-
ffaccen-

o sorri-
a cer-
li, abi-
ll della
erdoglio
, razza
na nelle
se an-
, il vo-

i nuovi locali e la loro posizione affidano i sotto-
enza al *Gabinetto di lettura* crescerà sempre più, pro-
: questa via una più larga rinomanza alla nostra

.critti, inviano alla S. V. un fraterno saluto.

IL VICEPRESIDENTE
C. Kechler

IL SEGRETARIO
G. OCCIONI-BONAFFONS

STOFORO

di Francesco Cernazai

to e battezzato in questa

3 — come consta dai

Il Parroco

D. Dom. Nardini

chiudeva
astava il
ossedeva
composi-
io aperto
seri ani-
sentiva
sco per-
cchia in
ere, tro-
morali.
i, la fe-
eggenda
lucciole,
iche gli
ancora
tino che
re siepi,
farfalla
nette in
li della
no della
rittiva;
a perfe-
tro con-
affaccen-
ao sorri-
e a cer-
li, abi-
ali della
erdoglio
, razza
na nelle
, se an-
, il vo-

simo
oldo
l oc-
stra-
anno
767.
, 00
i del
re da
, 50
npei.
cavi
1, 50

ente,
loghi
alto
può
ezza
ter-
a fer-

ta la

i non
ti. Le
sono
te da

olo si
rde.
den-
quat-
sporto
luogo
reg-
to da
giallo

Beata
locum
ut sit
omnes
miso

R. CITTÀ DI UDINE

per uso strettamente privato

PARROCCHIA DI S. CRISTOFORO

Giuseppe-Carlo-Nicolò-Daniele figlio di Francesco Cernazai
e di Lorenza Morsoni è nato e battezzato in questa
Parrocchia addì 15 Gennajo 1773 come consta dai
Registri Canonici di questa Parrocchia.

In fede ecc.

Dall' Ufficio Parrocchiale di S. Cristoforo,
Udine, addì 26. Xbre 1882

Il Parroco
P. Dom. Nadale

3. Palermo,
L. 1, 20
(Cri-
, 40
de-
ento
giu-
50
per
ione
oen,
. 80
volo
r orr
nella
. Pi-
. 50
egno
, 60
simo
oldo
l oc-
stra-
anno
767.
, 00
del
dı
. 50
npei,
car
1. 50

mpate le
parroco
di que-
lia delle
o eserci-
al pro-
destì *fe-*
allerio il
sere, ma
verificò
mmo ar-
forza;
ıdiare il
nese per
Gallerio,
eate dal
i Udine,
ttamente
no inge-
alla Ma-
orno del
cendo di
chiudeva
ıstava il
ossedeva
composi-
io aperto
seri ani-
sentiva
isco per-
cchia in
ere, tro-
morali.
i, la fe-
eggenda
lucciole,
iche gli
ı ancora
lino che
re siepi,
farfalla
nette in
li della
no della
crittiva;
a perfe-
tro con-
ffaccen-

ho sorri-
e a cer-
li, abi-
ali della
lerdoglio
à, razza
na nelle
, se an-
à, il vo-

Palermo, L. 1, 20
Cri- . 40
de ento giu- 50
per ione oen, . 80
vole ziori nella . Pi- . 50
egno . 60
mo oldo oc- stra- anno 767.
, 00
del
50
npei, cav
50
ente, togli salto può ezza, tor- fer-
ta la
non ti. Le sono to da
olo si rerdo, den- quat- porto luogo reg- to da giallo

mpate le parroco di que- ia delle o eserci- e al pro- destì *fe-* allerio *il* sere, ma verificò mmo ar- forza; ndiare il nese per Gallerio, cate dal i Udine, ttamente no inge- alla Ma- orno del eudo di chiudeva nstava il ossedeva composi- io aperto seri ani- sentiva sco per- cchia in ere, tro- morali. i, la fe- eggenda lucciole, iche gli ancora *tino* che re siepi, farfalla mette in li della no della crittiva; a perfe- tro con- affaccen- no sorri- e a cer- li, abi- li della erdoglio a, razza na nelle se an- , il vo-

Luglio 1762. morto fatalmente al 1° del mese
e 1063 nell'età quindi di anni 72 e mesi sette.

Io ne posseggo varj lavori inediti in forza di mia
Zia, due quali non meritarono amarezze, ma bensì
due Cantici Sciolti. Nicolò Giacomo di Mariago-
Luigi Carlo Custode Commasco. Professore di
Belle Lettere Con tutto ciò a tal di altri tanti.

Vi sono persuaso, se il sovrechio amore, non
mi acciecca, che queste opere, date alla Luce, accresceranno
o lustro e decoro alla nostra Repubblica Letteraria
Cisalpina, io sventuratamente non ho mezzi per farlo
ed i tempi che corrono non vi sono favorevoli a
tal

Concludo augurando a Te e famiglia, cui
per parte della mia tutte quelle felicità che sanno
desiare, e che meriti. — Ti abbraccio con l'anima
Il tuo affmo Amico

Milano 10 Gennajo 1809

. Palermo,
. L. 1, 20
Cri-
, 40
de-
nto
giu-
50
per
ione
oen,
. 80
lvole
giori
nella
. Pi-
. 50
egno
. 60
simo
oldo
oc-
stra-
anno
707.
, 00
del
da
. 50
npoi,
cavi.
l, 50

ente,
loghi
alto
pno
jezza,
ter-
fer-

ta la

l non
ri. Le
sono
te da

olo si
forde,
den-
quin-
nporto
tuogo
reg-
to da
giallo

mpate le
parroco
di que-
bia delle
o eserci-
e al pro-
destì *fe-*
allerio *il*
sere, ma
verificò
mmo ar-
a forza;
ıdiare il
nese per
Gallerio,
.cate dal
li Udine,
ttamente
no inge-
alla Ma-
orno del
cendo di
chiudeva
nstava il
ossedeva
composi-
lo aperto
seri ani-
sentiva
neco per-
echia in
vere, tro-
morali.
a, la fe-
eggenda
lucciole,
iche gli
l ancora
tino che
re siepi,
farfalla
nette in
li della
no della
crittiva;
a perfe-
tro con-
affacce-

no sorri-
e a cer-
. Ii, abi-
ali della
ferdoglio
a, razza
na nelle
, se an-
a, il vo-

R. M. 133

Bronzacco Antonio – Assanis Francesco, de' coniugi Co: Francesco
e Co.a Giulia Piccoli è nato a S. Nicolò-Udine
10 Marzo 1.° y 2. – dieci Marzo mille ottocentonovantadue –.

Dall'Ospizio di S. Nicolò non risulta la morte del fanc.lo –

All'occorrenza presterassi il patrocinio per l'estratto dell'atto di nascita del medesimo.
Con tutta considerazione
D.r N. Nicolò-Udine
li 18 Giugno 1893.

Umil.mo Dev.to
D.r Giul. Silvestri

All'Illustrissimo Signore
Vincenzo D.r Joppi
Città

Carico 1885 Mese di Giugno

rispetto

29

Palermo, L. 1, 20
Cri- , 40
de- anto
giu- 50
per ione
ocen, , 80
volo ziori
della , Pi
, 30
egno , 60
simo oldo
i oc- stra-
anno 767.
, 00
del
di , 50
uper. cav. i, 70

mpate le parroco di que- lia delle lo eserci- e al pro- destì fe- allerio il sere, ma verificò mmo ar- a forza; ndiare il nese per Gallerio, cate dal di Udine, ttamente no inge- alla Ma- orno del cendo di chiudeva stava il ossedeva composi- io aperto seri ani- sentiva sco per- cchia in ere, tro- morali. i, la fe- eggenda luciole, iche gli ancora tino che re siepi, farfalla nette in li della no della scrittiva; a perfe- tro con- affaccen- no sorri- e a cer- li, abi- ali della cerdoglio a, razza na nelle se an- i, il vo-

pente, luoghi alto può lezza ter- fer- ta la non fi. Le sono ito da olo si tarde. den- qual- perto luogo reg- to da giallo

Per copia di dichiarazione

CIV. MUSEO E BIBLIOTECA
Udine.

anno 1885 Mese di Ottobre

Sig.r Veratone

aspetto

Si compiacerà unirmi in cale
il giorno ed anno di nascita e morte
del Co. Gio Batt.a Della Porta.
La ringrazio

Suo Devotiss.mo
Servitore

Il suddetto nacque il giorno 16 Giugno
1864 nell'età d'anni 75.
e fu tolto con l'opera provvida e valente.

29

. Palermo,
L. 1, 20
Cri-
, 40
de-
ante
gia-
50
, per
ione
esp.
, 80
vole
giori
pella
, Pi
, 30
egno
, 60
simo
oldo
1 oc
stra-
anno
767
, 00
del
di
, 50
npei.
cav.
, 50

mpate le
parroco
di que-
cia delle
o eserci-
e al pro-
destì *fe-*
allerio *il*
sere, ma
verificò
mmo ar-
a forza;
udiare il
nese per
Gallerio,
cate dal
di Udine,
ttamente
no inge-
alla Ma-
orno del
cendo di
chiudeva
ustava il
ossedeva
composi-
io aperto
seri ani-
sentiva
isco per-
cchia in
ere, tro-
morali.
, la fe-
eggenda
lucciole,
che gli
l ancora
tino che
re siepi,
farfalla
nette in
li della
no della
prittiva;
a perfe-
tro con-
affacen-

no sorri-
e a cer-
li, abi-
ali della
erdoglio
a, razza
na nelle
, se an-
a, il vo-

ente.
oghi
alto
può
ezza,
ter-
fer-

ta la

i non
ti. Le
sono
tto da

olo si
verde.
den-
qual-
pporto
luogo
reg-
to da
giallo

Dalla Gazzetta Piemontese anno 1885 Mese di Giugno

Fra Giovanni d'Udine del Friuli 1332.
Sua opera storica corrispondente nel rapporto
qui sotto descritto.

Catalogo aprile 1880.

Libreria Stefano Macario e C.
succ. Nistri — Pisa.

varii di Ever. Micheli Scolopio e Prof. P. Durante | lermo, letto addì 16 novembre del 1873. Palermo, Morvillo 1873. in 8. L. 1, 20 | mpato le narroca

Giacciano il 15/11 1882

Al Chiarmo Sig.r Cavaliere Dottore
Vincenzo Joppi distinto Bibliotecario Civico di Udine!

La scrivente interessa la di Lei compiacenza a volergli trasmettere con tutto suo agio, a mezzo delle consuete cognizioni, le molte notizie di cui ogni Biblioteca sul Promontorio della Travesia esposto qui contro, occorrendo a completare il lavoro dei Dizionari Biografici dei Letterati ed Artisti Friulani. —

Ella poi sarà cortese di condonargli il grave disturbo che le reca, e di accogliere in pari tempo i di lei ben dovuti ringraziamenti e le proteste di vera stima e considerazione con cui si pregia di dichiararsi

Di Lei Dev.mo
Francesco di Manzano

Promemoria

Si desidera avere le date e luoghi delle nascite e delle morti dei seguenti Individui

Vera d'un antiquario di Belluno
di cui conto di Roma. Cantoni del Clero
dell'Università di Vienna R. N. Ecc.
Belluno 1793. [illegible] 24.

- Giuseppini Filippo pittore Udinese n. 11 apr. 1811 — m. 11 apr. 1862.
- — Cernazai Giuseppe naturalista Udinese
- Florio Conte Daniele celebre poeta n. 10 marzo 1410 — m. 25 dic. 1480
- Brazzà Conte Antonio Udinese, poeta lirico
- Fontanini Carlo da Sacile Vescovo di Concordia n. 16 lug. Colloq. + Nov. 1514
- Cirutti Antonio avvocato Udinese, che il Bodoni ne fece l'elogio funebre
- n. [illegible] 1749 — m. [illegible] 1812
- — Manetti Camillo Udinese, professore di Diritto in Padova
- — Oliva del Turco Pietro da Aviano, letterato —
- — ~~Della Posta~~ Conte Gio-Batta poeta in dialetto friulano
- Rinaldi Albano Consigliere d'Appello sapiente giureconsulto n. 29 giugno 1782
- Sabbionato Bartolommeo da Motta erudito [illegible] soggetto m. 24 Gen. 1846.
- ~~Santorini~~ Giovanantonio da Spilimbergo N. — n. 28 giugno 1887

N° B

Si amerebbe inoltre conoscere: se un certo Pettinelli abbia pubblicato una Raccolta Biografica degli Uomini di Lettere e Scienziati Friulani, quai Secoli essa abbraccia, e quale la pubblica opinione sulla medesima. —

Fra Giovanni d'Udine del Friuli 1332.
Sua opera storica consistente nel Progetto qui sotto descritto.

Catalogo aprile 1880. Libreria Stefano Macario e C. succ. Nistri - Pisa.

varii di Ever. Micheli Scolopio e Prof. P. Duranti già editi, ora raccolti. Pisa, Nistri, 1875, in 8. L. 0, 60

881. **Quadri** A. Otto giorni a Venezia; 8.ª edizione dell'opera e 5.ª italiana, ampliata, riveduta e corretta dall'autore, con alcuni cenni sui Murazzi — sulla diga di Malamocco — sulla strada ferrata — sul livello del mare ec. ec. Venezia, Tip. Armena, 1846, in 12, figur. 2, 00

82. **Raccolta** (nuova) di 200 vedutine antiche della città di Roma e sue vicinanze incise a bulino (sic) da Domenico Pronti. Volume 1° e 2°. Roma, 1795, in 4. 18, 00

Il 1.° volume contiene 100 vedutine, il 2.° solamente 50, che, secondo Cicognara, dovrebbero essere 70. Sono legate in un solo volume e intagliate con molto gusto a due per pagina.

83. **Roma** antica e moderna, nella quale si contengono chiese, monasterii, hospedali, compagnie, collegii e seminarii; tempii, teatri anfiteatri, naumachie, cerchi, fori, curie, palazzi e statue, librerie, musei, pitture, sculture, et i nomi de gli artefici. Indice dei sommi pontefici, imperatori e duchi, con una copiosissima tavola et altre nuove aggiunte. Roma, Fei, 1653, in 8, con incis. in legno. 8, 00

84. **Rosini** Giovanni. Storia della pittura italiana esposta coi monumenti. 2.ª Edizione. Pisa, Capurro, 1848-52, 7 vol in 8, con tavole. 40, 00

Il vol. 6° è incompleto, mancano le pagine 1 a 32 e dalla pag. 177 a fine.

85. **Salinas** Antonio. Del Museo Nazionale di Palermo e del suo avvenire; discorso inaugurale per la solenne apertura della R. Università degli studii di Palermo, letto addì 16 novembre del 1873. Palermo, Morvillo, 1873, in 8. L. 1, 20

886. **Sartini** A. Il maestro Ferrari e la Fernanda. (Critica Musicale) Lucca, Canovetti, 1875, in 8. 0, 40

87. **Serri** Pietro. La primaziale pisana nuovamente descritta nella occasione del solenne di lei riaprimento dopo i grandiosi restauri dall'anno 1828 al 15 giugno 1880. Pisa, Prosperi, 1880, in 8 pic. 0, 50

88. **Settimana** (una) a Venezia; guida illustrata per visitare quanto vi ha di più degno di considerazione nella città e sue isole. 4.ª Edizione. Venezia, Coen, 1873, in 12, fig. 0, 80

89. **Tigri** Giuseppe. Mosè che riceve sul Sina le tavole della legge; quadro a buon fresco in figure maggiori del naturale alto 7 braccia, largo 6, dipinto nella cattedrale di Pistoia da Luigi Maria Sabatelli. Pistoia, Tip. Cino, 1846, in 8 pic. 0, 50

90. **Statuto** della R. Accademia delle arti del disegno di Firenze. Firenze, Stamp. R., 1860, in 8. 0, 60

91. **Trionfo** (il) delle belle arti renduto gloriosissimo sotto gli auspicj delle LL. AA. RR. Pietro Leopoldo arciduca d'Austria, e Maria Luisa di Borbone, in occasione che gli Accademici del disegno in dimostrazione di profondo rispetto verso i loro sovrani, fanno la solenne mostra delle opere antiche etc. l'anno 1767. Firenze, Stecchi e Pagani, 1767, in 12. 2, 00

Contiene un' Orazione sopra l'utilità delle bell'arti del Canonico Bonsi, e una nota dei quadri ed opere di scultura esposte. 2, 50

92. **Vinci** Gaspare. Descrizione delle ruine di Pompei. 6.ª Edizione corretta ed accresciuta dei nuovi scavi. Milano, Vallardi, 1840, in 8, con 12 tavole. 4, 50

893. ROTOLO di pergamena finissima e perfettamente conciata da ambe le parti, ben conservata generalmente, salvo quattro punti in principio dove è corrosa con danno della scrittura e di porzione d'un disegno, e pochi altri luoghi avvertibili appena. È composto di N. 4 pezzi di membrana lunghi dai 67 agli 80 centimetri e d' un pezzo in fine alto cent. 14, tutti incollati in modo che a prima vista sembrerebbero un pezzo solo, se non pensassimo che non può trovarsi una membrana lunga tre metri, com'è questo rotolo. La sua larghezza è di m. 0, 50 per tutta l'altezza, salvo una porzione di cent. 11 in principio che è tagliata a forma di fastigio, a linee ricurve e rientranti, e termina a punta rotonda. Alla punta è attaccato un laccio di filo che potè servire a legare il rotolo avvolto o a fermarne l'estremità superiore in qualche punto per svolgere comodamente il resto.

L'interno del rotolo offre l'aspetto d'un Albero genealogico nel quale a ciascun nome di persona sia data la notizia biografica relativa.

La scrittura è un gotico minuto e stretto, quale era in uso nel declinare del secolo XIII, con segni abbreviativi non pochi e tutti regolari, sebbene fra questi se ne abbiano alcuni che veramente appartengono ai due secoli posteriori. Le grandi iniziali sono alternativamente colorite in rosso e in turchino. Le majuscole interne, cioè quelle che non sono a capoversi, e le minuscole che vengono immediatamente dopo le grandi iniziali, sono attraversate diagonalmente da una linea rossa che va da sinistra a destra di chi guarda. Sono pure in rosso i titoli e parecchi nomi.

Alla varietà di colore dell'inchiostro s'aggiunge quella molto più grande dei disegni. Nel fondo del rotolo si vede una colonna o pilastro solcato da linee longitudinali di scrittura in rosso, e ornati di fregi tinti di verde, rosso, giallo e violetto. Sopra la colonna si elevano, uno sopra l'altro, fregi variopinti composti d'un circolo dentro a una losanga la quale a ogni lato porta un semicircolo e due punte che mettono in mezzo ciascuno dei quattro angoli. Il campo del circolo apparisce marmorizzato o in rosso o in verde, quello delle altre figure è coperto di disegni a fogliami di varie tinte; tutto l'insieme è circondato da una specie di frangia che sembra stare in luogo d'ombreggiatura. Da questi che pajono altrettanti cartelli si stacca un fusto a più linee colorite che sembra reggere i cartelli e divide per metà tutta la lunghezza del rotolo, interrotto per via da nuovi cartelli e terminato da due altri posti insieme orizzontalmente in principio, sopra i quali come fregio finale sta una specie di albero giallo

portante sui lati quattro ordini d'uccelli in turchino di coda fantastica. Da questo fusto medio e principale si diramano linee di questo o quel colore che ora scendono verticalmente accanto ad esso, ora si aprono in varie direzioni per riscendere parallele o per formar gruppi di nuove linee che terminano con un circolo. E circoli in grande quantità ne sono in tutto il fusto, oltre i cartelli suindicati. Si vedono ancora quà e là altri e più ricchi disegni lineari e più che altro architettonici di stile orientale indipendenti dal resto. Diremo più sotto ciò che rappresentano.

Il disegno non è molto corretto, i colori sono quasi tutti freschi, ma non hanno la vivacità delle antiche miniature. Tutto l'insieme però accenna un gusto artistico proprio del periodo del rinascimento dell'arte, lo che posto a confronto colla scrittura metterebbe in serio imbarazzo chi volesse assegnare, coll'ajuto dei segni estrinseci, la data al rotolo, giacchè la scrittura porta al dugento, i disegni al trecento. Sicchè se ne dovrebbe concludere, per mettere d'accordo i caratteri materiali fra loro, che il rotolo fu scritto con un carattere che cadeva in disuso e fu disegnato con arte incipiente, quindi a' primi del trecento, quando quel carattere finiva e quell'arte cominciava

Ma, per fortuna, ogni incertezza è tolta da indicazioni positive. Nella lunghezza della colonna fondamentale è scritto in tre linee a caratteri rossi: *de ordine fratrum minorum-Frater Johannes de Utino de Forriulio MCCC. xxxix.* Così conosciamo non solamente l'anno in cui il rotolo fu scritto, ma anche il nome di chi lo scrisse, nome che era segnato a lettere majuscole anche in fondo al rotolo e che in parte fu poi cancellato. Con questa data certa è pregio dell'opera avvertire che alcuni numeri sono indicati con cifre cosiddette arabiche, perchè non è solito vederle in monumenti di questa antichità.

Quanto al contenuto, esso è bene indicato in principio, dal proemio che qui si trascrive: Considerans sacre ystorie prolixitatem, nec non et dificultatem, scolarium quoque, circa studium sacre lectionis, maxime illius que in ystorie fundamento versatur, negligentiam quorumdam quoque, ex inopia librorum, imperitie sue solatia querentium, volentium quasi in satulo quodam memoriter tenere narationes ystoriarum antiquarum, temptavi seriem sanctorum patrum, a quibus per leviticam et regalem tribum Christus originem habuit, cum eorum operibus in unum opusculum redigere, quod fastidientibus prolixitatem propter subiectam occulis formam amisit oblectatio et a studiosis facille possint pre occulis habita memorie commendari et omnibus legentibus utilitas conferri. In quo quidem non facilem laborem set negocium plenum vigiliarum asumpsi, cum brevitate secundum datam formam ita studui ut nichil de brevitate seu veritate ystorie detruncarem sed ab Adam inchoatis per patriarchas, iudices, reges, prophetas et sacerdotes eis contemporaneos usque ad finem, idest Chrystum, finem nostri operis ordinemque perduxi.

Infatti i nomi di *Adamo* ed *Eva* sono dipinti a lettere majuscole dentro uno dei cartelli ricordati sopra, ai quali succedono altri come *Noè*, *Abramo*, ecc. fino a *Chrystus natus*, *Chrystus puer*, e *Chrystus passus*. In circoli minori, ma col campo variopinto, sono altri grandi personaggi della storia sacra, in altri minori ancora sono quelli meno importanti scritti in nero se appartengono a uomini, in rosso se a femmine. Vicino a ogni nome sono brevemente notati i fatti nei quali il nominato ebbe parte, i quali appartengono alla storia sacra, ma non manca qua e là qualche accenno alla storia profana, e in certi circoli minori si vede la serie dei Re di Babilonia, di Persia, dei Macedoni, di Siria, e degli imperatori romani fino a Tiberio.

I vari disegni isolati rappresentano, per quello apparisce dal titolo che gli accompagna, e non veramente per la figura in sè:

1.° Due piante dell'Arca di Noè.
2.° La Città di Babilonia.
3.° Un prospetto delle 48 *mansiones* d'Israele prima di arrivare alla terra promessa.
4.° Un prospetto ornato delle tribù di Giacobbe con altre indicazioni.
5.° Le porte di Gerusalemme.

La storia termina, da una parte colla *Cronicha de seculi etatibus S. Eusebii, Simphronii et Augustini et Jeronimi*, dall'altra col *Symbolum apostolorum cum prophetis prophetarum sibi insimul correspondentibus.*

Prezzo netto lire 300

Lista · Gazzetta Veneta … anno 1885 … Nota di Sita

N. 961

Era in costume da qualche tempo, che quivi in Friuli molti, che avevano ottenuto dall'Imperadore Privilegi da Conti Palatini, di cui si servivano, arrogandosi l'autorità di creare Notaj pubblici di leggittima Bastarde ec. E questi si denominavano Notaj d'autorità Imperiale, esercitando quella Professione. Se avvegnò il nostro Parodio (Vedi consultare in proposito) nell'Encomiastica e mostruosa; che la Fede pubblica de Contratti, e di altri Atti giudiziarj si assicurasse nel lo stato di un Sovrano con l'autorità di altro Sovrano, che in quelli stato non aveva alcun Dominio, e di ciò ne fece al Senato rimostranza, e decise motivo, che da quel lo li 13. Luglio 1613. si facesse una legge, che a tali Conti Palatini fossero sospesi nello Stato Veneto questa prerogativa; E che di là in poi si creassero Notaj con l'Autorità del Senato dai Rettori della Provincia, ne quivi s'immettessero in quella professione Notaj d'altra Autorità, ne quei Conti esercitassero nello Stato quella loro prerogativa senza permissione di questa Sovranità. Vedasi Gr. de Leon. ms.to Tomo IV pag.o 244.

Bernardino Baldrama abbe da Giovanni Patriarca di Aquileja nel 1551. il Decanato di Udine ed un Canonicato di Aquileja, e poi anche nel 1566. il Priorato di S. Daniello sua Patria. Morì nel 1591.

Valentino Pasquali rinunziò il Vescovado di Trau nel 1622

Si ricerca una storietta del Friuli scritta dal Cavalier Conte Virginio della Torre morto nell'anno 1646.

Si ricerca di Lucrezio Trio morto nel 1745. Series Chronologica Patriarcharum Aquileiensium ex variis combinatione temporum, ac certis eorum Monumentorum cum congruente nuper deprompta. con i stemmi gentilizj de nostri Patriarchi = Da Mariegoli Urbe Veteri = Un'Orazione da lui composta nella Traslazione del Corpo del B. Bernardo Patriarca di Aquileja fatta li 14 Aprile 1719. = Basilica Utinensis Columnae aureae, quarum stemmata Capituli ejusdem Ecclesiae illustrium indicant Fundamenta = Relazione istorica dell'Immagine di M.V. chiamata la Madonna delle Grazie della Città di Udine. = Vita di S. Paolino Patriarca di Aquileja scritta da lui l'anno 1725. = Vita del B. Odorico di Pordenone.

Vedi poi dal Tomo IV. della Storia Letteraria ms.to del nostro Liruti.

Tomo V.

Cavata dal Tomo fatto 1737. Rettore di Cividale. Rinunciò il Decanato nel 1742. e si fece Filippino in Udine, ove fu anche Proposito, e nel 1758. per la sua indisposizioni si ritirò in Cividale ove morì nel 1766.

Francesco Brandis fatto Decano di Cividale vivo 1624.

Giulio Asquasta Udinese Piov.o di Lestizza 1550. Rinunciò nel 1600.

Agostino Bassani Cav.r di Concordia, e poi Prelato dei Studj nel Seminario di Monreale, ove morì nel 1760. Di lui Fratello fu Francesco Cav.r, e poi Decano di Concordia ove m. nel 1777.

Giov.i Domenico Barboli Cav.r di Aquileja m. in Mirano nel 1763.

Giovan Giuseppe Capodagli m. Piovano di Lavariano dal Dal Torre nel 1679.

Donato Cagella Piovano di S. Quirino, e Vicario Generale di Concordia Autore di una Storietta di traslazione di un'Osso di S. Quirino M. nel 1624.

Di lui Nipote fu Mons.r Antonio Cagella Piovano di Polcenigo m.

ra stampate le
o del parroco
lialetto di que-
illereccia delle
e vanno eserci-
o affine al pro-
noi modesti *fe-*
il Gallerio *il*
può essere, ma
forutti verificò
da sommo ar-
prima forza;
di studiare il
l milanese per
prete Gallerio,
e dedicate dal
scovo di Udine,
o strettamente
o meno inge-
etere alla Ma-
nun giorno del
la, uscendo di
on si chiudeva
va, gustava il
le e possedeva
.ziose composi-
orecchio aperto
gli esseri ani-
gne; sentiva
del bosco per-
parrocchia in
scrivere, tro-
azioni morali.
rondini, la fe-
la pia leggenda
nza delle lucciole,
telle formiche gli
oni. E più ancora
mile *reattino* che
na le nostre siepi,
uprudente farfalla
al lume, mette in
ro i pericoli della
mor materno della
a *vis* descrittiva;
ado di rara perfe-
he il metro con-
cessante affaccen-
die.
enti devono sorri-
ni, abituate a cer-
o giù di lì, abi-
onvenzionali della
prete di Verdoglio
screditata, razza
va la penna nelle
. E però, se an-
na italiana, il vo-

portante sui lati quattro ordini d'uccelli, e turchino di verde finto [illegible]

Girolamo Colauni da Buja Pievano di Resana vivente 1640. 13 -
Gian-Girolamo Ischia Goriziano Arciprete di Palma vivente 1680, e fu scrittore di varia Operette Istoriche circa il Friuli Austriaco.
1395 La Raccolta Statolini per la Fontana di Udine al suo Fiscolo Contarini.

Dalle Lettere del Vicario Girolamo Marocco si rileva, e dalla di lui visita fatta nella Stiria Carintia Carniola, e Contado di Gorizia, e Gradisca la grave difficoltà incontrata nelle non volar in que Paesi ammettere la visita, quali non volar permettere l'ubbidienza, ed eseguizione delle commissioni Patriarcali, e delle provisioni dirette ai Parochi, ed ad altri superiori Ecclesiastici per la cura dell'Anime. Al che si aggiungeva, che l'eresia di Lutero si era qua, e la sparsa in que paesi, e molte ne erano infetti, e tra quali v'erano de Signori di conto, e de principali ministri di que Principi, i quale sotto pretesto di ragione di stato, e di lesa autorità, e di diritto di sovranità indipendente insinuavano loro la proibizione di quegli ordini spirituali, e di opporsi alla loro obbedienza. Il che dava gran coraggio a molti Ecclesiastici non solo di non curare, e non eseguire ciò, che veniva dalla Curia Patriarcale per direzione spirituale, e per mantenere colà la Fede Cattolico Romana, ma asserivano alcuni infatti di Luteranismo non si astenere di pubblicamente professarlo, e d'insegnarlo con la parola, e con l'esempio spargendo pubblicamente, e tenendo le loro maggi con la parola, e con altri atti pubblici Eretodossi. Quasi era lo stato deplorabile della Diocesi stante gli Austriaci, onde il nostro Vicario per farsi strada a superare tanti ostacoli, non lasciò mezzo a coltivare con lettere le più umili, ed ossequiose, e con molti doni que Ministri acciò le favorissero nella sua premura di estirpare tanta eresia in que Popoli, e rimettere del discapito in que luoghi la Religione coll'insinuare a que Religiosissimi Principi il loro Zelo, ed aiuto in ciò di accordare. E con questa avveduta maniera di procedere da essi ottenne buona parola, e speranza di non avere que Principi alcuna opposizione da farli in caso, che colà si portasse a far la sua ispezione. Deliberò perciò di tentar la sorte, e di arrischiarsi ad una visita desiderata in quegli stati Arriduali d'Oltramonti, e col consenso del Patriarca vi andò, e fu in alcuni luoghi con buona grazia ricevuto, ed in altri minacciato nella vita non potè andarvi, pure fra mille rischi, e difficoltà fu questa visita, come Egli scrive, di molto frutto, per la riforma, che si fece di molte Parochie cacciando i Presidenti eretici di esse, e rimpiazzandovi di Cattolici, e specialmente per la riforma dei due ricchi monasteri di studenti in Stiria, e di Klochal

Friuli - Gazzetta Friulana anno 1885 [illegible]

N. 9[illegible]

...stero in Corinto mutando i loro Direttori, e la Badessa, e riducendola da una vita rilassata ad un modesto conveniente contegno. Ma non pertanto non era egli contento; perchè que Principi impediti dai cattivi consiglieri non mostravano risolutta dall'Osservanza di volere dar braccio al Vicario acciò supplisse ai doveri a quali Dio obbligava il Patriarca; e nel Friuli Austriaco, gli Ecclesiastici affettavano cotta indipendenza dal Prelato, e di questi ostacoli era capo il Capitolo di Aquileja, che mai volle acconsentire alla pubblicazione ed ubbidienza del Sinodo fatto con ordine dal Patriarca dal Vicario, anzi li sforzò di persuadere i Principi ad opporsi ad essi, e proibirne di esso la pubblicazione. Una sola speranza in tanta contrarietà difficili amareggiava vagava al Vicario di avere la fortuna di rannodare all'Arcidiocesi tutto di quanto con la viva voce questi disordini, e disuguali dalla Religione, e dall'Anima; in occasione che si aggiustava qual Principe alla visita de' suoi stati in Friuli; cosichè colà come loro de' tutti quegli Ecclesiastici gl'ingombrava di rimanersi ad accoglierlo, ed a fargli omaggio. Di verno l'Arcidiocesi, ed era in Goritia nell'Aprile 1567. perciò tosto colà si portò il mercato, e farsali chiedere l'Udienza, li fu accordata con la condizione però che non parlasse d'altro fuori del Cerimoniale, ed appunto così avvenne. Poichè avendo ricevuto l'Arcidiocesi il nostro Vicario con benignità nel Cerimoniale, volendo accennarsi al racconto de' narrati disordini, tosto con grande parola si levò l'Arcidiocesi dall'Udienza, e li volse la spalla; e dal fatto istruito come scrive il Vicario in lettera al Patriarca, dal Rappresentante di Trieste, e da altri suoi Ministri, foderò di speranza di fare ulteriori progressi in quella parte dalla Diocesi di Aquileja si rivolse a procurare la riforma di quella sotto i Veneziani; dove si era cominciato ad introdurre in alcuni luoghi l'Eresia Luterana, dalla quale erano quivi banditori il Primosio, il Vergerio, Nicolò da Treviso, Bernardino Licinio Udinese, e Federico Veriano da S. Vito. E con mille difficoltà, ed opposizioni con ognuno de quali dovette combattere particolarmente con la prudenza, e con la forza della censura Ecclesiastica impetrata da Roma, ma unita con la Communità, e Corpi secolari, che gratificandosi aver ingerenza per certi loro privilegi da goversi in Venezia si erano pubblicati al Patriarca, acciò lo privasse dalla carica, abbia la bugia certa con que gran merito gar il vecchio anche dalla vita di vedere la cosa a grato conveniente con maraviglia veramente di chi ha letto la mentovata lettera, ed altre notizie di quei tempi; come egli abbia fatto a fronte di tanti imbrogli con una costanza ammirabile reggere non solamente, ma con la sua dottrina, spirito franco, e virtù veramente tanta, e così forti opposizioni fin alla di lui morte, che avvenne in Udine li 27. Novembre 1576.

ra stampate le
o del parroco
lialetto di que-
illereccia delle
e vanno eserci-
o affine al pro-
noi modesti *fe-*
il Gallerio *il*
può essere, ma
Corutti verificò
da sommo ar-
prima forze;
, di studiare il
l milanese per
prete Gallerio,
e dedicate dal
scovo di Udine,
o strettamente
o meno inge-
etere alla Ma-
una giorno del
la, uscendo di
on si chiudeva
va, gustava il
le e possedeva
ziose composi-
recchio aperto
gli esseri ani-
gue; sentiva
del bosco per-
parrocchia in
scrivere, tro-
azioni morali.
rondini, la fe-
stico, la pia leggenda
orescenza delle lucciole,
za delle formiche gli
canzoni. E più ancora
ta l'umile *reattino* che
bandona le nostre siepi,
dell'imprudente farfalla
lare al lume, mette in
contro i pericoli della
ve l'amor materno della
è vera *vis* descrittiva,
un grado di rara perfe-
anche il metro con-
e l'interessante affacceu-
operaie,
argomenti devono sorri-
razioni, abituate a cer-
panare o giù di lì, abi-
rime convenzionali della
non prete di Verdoglio
ormai screditata, razza
ntingeva la penna nelle
nuezze. E però, se an-
n lingua italiana, il vo-

portanto su' lati quattro ordini d'arcelli

La Diocesi del Patriarcato di Aquileja si estendeva in questi tempi ad una gran parte della Germania nel Dominio di tre Principi: parte non grande della Carintia, che contiene Villach, ed altri luoghi riconosceva il Principe Vescovo di Bamberga, il rimanente della Carintia, la Stiria con la Dalmazia, e la Croazia, la Carniola, il Contado di Gorizia, ed il Capitanato di Gradisca, che tutto il Friuli Arciducale con governarti Aquileja obbedivano alla Casa d'Austria, e la maggiore, e migliore parte dell'altro Friuli appartiene alla nostra Serenissima Repubblica di Venezia. Nella parte Veneta di questa Diocesi non aveva alcuna difficoltà, o disturbo dal Principe la spirituale Giurisdizione del Patriarca; ma nella Parte posseduta dagli Austriaci incontrava grandissime volte difficoltà esimete nel non voler ammettere visite spirituali, e nel non voler permettere l'obbedienza, ed esecuzione delle commissioni Pontificali, e delle provisioni dirette ai Parochi, ed ad altri Superiori Ecclesiastici per la cura delle Anime, ec.

Il mentovato Bernardino Ciconzo Udinese fuggito dalle Carceri della Corte Imperiale di Udine si fece banditore dell'eresia di Lutero nella parte Austriaca del Friuli unitamente a Federico Soriano di S. Vito.

Carlo Pantale oriundo di S. Vito Canonico di Cividale, e poi Piovano di Cergneu, che rinunziò nel 1721. e morì due anni dopo pubblico Predicatore nella Terra di S. Daniele.

Gio: Battista Pivini Udinese Piovano della Parocchia del Sacro Redentore in Udine viveva nel 1556.

Giovanni Rolli Piovano di Cerneo viv. 1615.

Dal Suffragano Osvaldo Raverma di Pordenone [illegible] vi è

Clarissi Maonensis gesta. Amalrum Maonensis Civitatis. Da Prelati Aquileiensi Allegazza di Pordenone

Di Basilio Cidonio Canonico Cant.° di Cividale, che morì circa l'anno 1[illegible]. vi è Antiquitatum Civitatis Forojulii nel Tomo II. della Antichità, ad Istoria Italiana del Grevio con altri nostri Storici del Friuli.

Aveva grande premura il Patriarca Grimani di procurare qualche rimedio a molti disordini di Religione, e di costumi negli Ecclesiastici della parte della sua Diocesi soggetta agli Austriaci. Ma credendo, che in altra maniera questo fosse meglio si potesse, che con una visita Pastorale, alla quale per la sua età, e per la sua virtù, e prudenza era adattatissimo fra ogni altro Prelato allora già di lui Suffraganeo nel Patriarcato; Ma si scoprì, che l'Arciduca d'Austria Ernesto Signore di quella Provincia s'interessò opporsi a quest'Opera santissima, e affatto necessaria, se si facesse senza il di lui consenso, e senza l'ajuto del di lui braccio. Dubitava pure il Patriarca di mandare a Gratz a quella Altezza due Ambasciadori, che vi andarono l'anno 1593. il suo Vicario Gian-Battista Scarsaborsa, ed il Dottore Giovanni della Torre, i quali seppero con la loro saggia condotta, quasi contro la speranza ridurre quel Principe a concedere loro il Decreto 10. Aprile 1593. al Coadjutore del Patriarca di poter [illegible] nella Provincia del suo Dominio liberamente la visita spirituale, mentre mandò per la esecuzione del comandato da esso l'ajuto del suo Braccio secolare. Con esperimenti così segnalati fatti verso il Patriarca Barbaro non abbia avuto

Collocaz. N. 9411

Io sottoscritto dichiaro di aver ricevuto a prestito dalla **Biblioteca Comunale "Vincenzo Ioppi" di Udine:**

Ediz. *Formato* *Volumi* *Legatura*

Stato di conservazione *Durata del prestito*

Dichiaro inoltre di conoscere ed osservare esattamente tutte le prescrizioni contenute nel Regolamento sul prestito dei libri della Biblioteca.

Abitazione **Udine, li** 19

Via N. piano FIRMA

Sarti

San Martino, bozzetto drammatico del Podrecca, che, rappresentato a Roma, ebbe un incontestabile successo. E intorno ad esso fervè qui la polemica: la fredda critica vi ha trovato gravissimi difetti, e si sentì tanto più incoraggiata alla *demolizione* dall'autorità di *Yorick*, il quale ha spietatamente detto la sua. È infatti possibile che la composizione del Podrecca debolmente risponda, non dico alle *regole*, giacchè in arte nessuno vuol più saperne di regole, ma alle esigenze comunemente professate dai critici in fatto di produzioni drammatiche. Ma nel *San Martino* vi sono le passioni efficacemente espresse e una molto verosimile pittura delle sofferenze che toccano alla plebe agricola: ora, il linguaggio delle passioni si fa sempre ben intendere, e siamo in tempi di grave crisi agraria: e però il lavoretto del Podrecca ha probabilità di piacere anche altrove come piacque a Roma, checchè ne dicano i critici. Che poi il Friuli possa già ritenere di dare nel Podrecca all'arte drammatica un secondo Teobaldo Ciconi, è un altro paio di maniche... Non bisogna essere troppo corrivi ad esaltarsi e ad esaltare.

ira stampate le
lo del parroco
dialetto di que-
illereccia delle
e vanno eserci-
o affine al pro-
noi modesti *fe-*
il Gallerio *il*
può essere, ma
Zorutti verificò
da sommo ar-
. prima forza;
di studiare il
l milanese per
prete Gallerio,
e dedicate dal
scovo di Udine,
to strettamente
'o meno inge-
petere alla Ma-
cun giorno del
la, uscendo di
on si chiudeva
eva, gustava il
le e possedeva
iziose composi-
orecchio aperto
gli esseri ani-
agne; sentiva
del bosco per-
parrocchia in
a scrivere, tro-
azioni morali.
rondini, la fe-
deltà del cane domestico, la pia leggenda del pettirosso, la fosforescenza delle lucciole, l'industriosa previdenza delle formiche gli suggerirono gustose canzoni. E più ancora mi piace quando canta l'umile *reattino* che neppure d'inverno abbandona le nostre siepi, quando, coll'esempio dell'imprudente farfalla che si brucia per volare al lume, mette in guardia le ragazze contro i pericoli della vanità, quando descrive l'amor materno della chioccia. In tutte vi è vera *vis* descrittiva; e questa raggiunge un grado di rara perfezione nelle *Api*, dove anche il metro contribuisce a raffigurare l'incessante affaccendarsi delle mellifiche operaie.

Di simili ingenui argomenti devono sorridere le nuove generazioni, abituate a cercare le Muse nel lupanare o giù di lì, abituate alle nuove forme convenzionali della scuola realistica. Il buon prete di Verdoglio appartiene a quella, ormai screditata, razza di poeti che non intingeva la penna nelle porcherie e nelle stranezze. E però, se anche avesse poetato in lingua italiana, il vo-

Dal Sacerdote Osvaldo [illegible]

Clarissimi Naonensis opere. Annalium Naonensis Utinatis. Da Prelati Aquileiesi d'Allagrazia di Pordenone.

di Basilio Cidonio Zenarolo Candiano Can.co di Cividale, che morì circa l'anno 16[illegible]. vi è Antiquitatum Utinatis Forijulii nel Tomo II. della Antichità, ed Istoria Italiana dal Grevio con altri nostri Storici dal Friuli.

Il Avevà grande premura il Patriarca Grimani di provvedere qualche rimedio ai molti disordini di Religione, e di costumi negli Ecclesiastici della sua Diocesi soggetta agli Austriaci. Ma credendo che in altra maniera questo fosse meglio si facesse, che con una visita Pastorale, alla quale è per la sua età, e per la sua virtù, e gravità era adattatissimo Francesco Barbaro altro già di lui Successore nel Patriarcato; Ma si scoprì, che l'Arciduca d'Austria Ernesto Signore di quella Provincia s'impegnò opporsi a quest'Opera santissima, e affatto necessaria, se si facesse senza il di lui comando, e senza l'aiuto del di Lui Braccio. Deliberò pure il Patriarca di mandare a Graz a quella Altezza due Ambasciadori, che vi andarono l'anno 1592. il suo Vicario Gian-Battista Scarzadonna, ed il Dottore Giovanni della Torre, i quali seppero con la loro saggia condotta, quasi contro la speranza ridurre quel Principe a concedar loro il Decreto 10. Aprile 1593. al Coadjutore del Patriarca di poter [illegible] nella Provincia della sua Dominio liberamente la visita spirituale, promettendoli per la esecuzione dal comandato da esso l'ajuto del suo Braccio secolare. Con esperimenti così scandalosi fatte certo il Patriarca Barbaro non abbe agio

Dalla Gazzetta Veneta Anno 1885 N. 245

Arti e Scienze

Mercoledì, 7 ottobre 1885

La vita letteraria nel Friuli.

Settembre.

Giosuè Carducci, che, come saprete, ha fatto quest'anno una cura alle acque friulane di Arta, è partito da tempo ed è mancata così un'importante miniera di chiacchiere ai giornali locali, che solevano occuparsi quasi quotidianamente di lui, e che lo hanno seguito passo passo nelle sue escursioni, hanno registrato tutti i complimenti in versi e in prosa che gli furono pubblicamente diretti... Qualcuno giunse fino a stampare che « ogni sillaba del Carducci è un volume di storia. » Il giornale udinese dei clericali non si sapeva dar pace di simile continuo, e, in verità, talvolta iperbolico omaggio al poeta satanico; ed ebbe la gioia di poter raccontare come un giorno il Carducci nel salire all'alpestre chiesetta di San Pietro sdrucciolasse e andasse a battere sul terreno ciò che nell'antica Firenze si faceva battere sul lastrico di Mercato ai debitori insolventi.

Lui ha parlato poco; delle sue impressioni friulane ha però dato un saggio (che fu subito pubblicato in un periodico letterario di Roma), mettendo in versi una leggenda già da parecchi anni raccontata in prosa e con egregia semplicità da Caterina Percoto. Se i versi valgono meglio della prosa lascio giudicare a chi volesse fare il confronto.

***

Fu anche pubblicato dalla *Tribuna* e ripubblicato in un giornaletto di Cividale quel *San Martino*, bozzetto drammatico del Podrecca, che, rappresentato a Roma, ebbe un incontestabile successo. E intorno ad esso fervè qui la polemica: la fredda critica vi ha trovato gravissimi difetti, e si sentì tanto più incoraggiata alla *demolizione* dall'autorità di *Yorick*, il quale ha spietatamente detto la sua. È infatti possibile che la composizione del Podrecca debolmente risponda, non dico alle *regole*, giacchè in arte nessuno vuol più saperne di regole, ma alle esigenze comunemente professate dai critici in fatto di produzioni drammatiche. Ma nel *San Martino* vi sono le passioni efficacemente espresse e una molto verosimile pittura delle sofferenze che toccano alla plebe agricola: ora, il linguaggio delle passioni si fa sempre ben intendere, e siamo in tempi di grave crisi agraria: e però il lavoretto del Podrecca ha probabilità di piacere anche altrove come piacque a Roma, checchè ne dicano i critici. Che poi il Friuli possa già ritenere di dare nel Podrecca all'arte drammatica un secondo Teobaldo Ciconi, è un altro paio di maniche... Non bisogna essere troppo corrivi ad esaltarsi e ad esaltare.

***

Per esempio, furono or ora stampate le poesie in vernacolo friulano del parroco G. B. Gallerio; giacchè nel dialetto di questi paesi, oltre la poesia villereccia delle *villotte*, anche più colte Muse vanno esercitandosi. È un dialetto molto affine al provenzale ed ha anch'esso i suoi modesti *felibri*. Ed eccoli proclamare il Gallerio *il primo dopo Pietro Zorutti*... può essere, ma a grande distanza. Pietro Zorutti verificò con disinvoltura e leggiadria da sommo artista e si rivelò umorista di prima forza; per gustarlo varrebbe la pena di studiare il friulano, come di studiare il milanese per Carlo Porta. Nelle poesie del prete Gallerio, almeno in quelle pubblicate e dedicate dal clero di Carnia al nuovo arcivescovo di Udine, la gran massa è di soggetto strettamente sacro, ossia una serie di più o meno ingegnose circonlocuzioni per ripetere alla Madonna le stesse cose in ciascun giorno del mese di maggio, e simili. Ma, uscendo di sagrestia, il prete Gallerio non si chiudeva subito in canonica; comprendeva, gustava il linguaggio del mondo naturale e possedeva l'arte di trasfonderlo in graziose composizioni: egli aveva l'occhio e l'orecchio aperto alle bellezze e alle armonie degli esseri animati che popolano le campagne; sentiva bene la musica del campo e del bosco percorrendo le pendici della sua parrocchia in collina; la sentiva e la sapeva scrivere, trovando in essa delicate ispirazioni morali. L'arrivo e la partenza delle rondini, la fedeltà del cane domestico, la pia leggenda del pettirosso, la fosforescenza delle lucciole, l'industriosa previdenza delle formiche gli suggerirono gustose canzoni. E più ancora mi piace quando canta l'umile *reatlino* che neppure d'inverno abbandona le nostre siepi, quando, coll'esempio dell'imprudente farfalla che si brucia per volare al lume, mette in guardia le ragazze contro i pericoli della vanità, quando descrive l'amor materno della chioccia. In tutte vi è vera *vis* descrittiva; e questa raggiunge un grado di rara perfezione nelle *Api*, dove anche il metro contribuisce a raffigurare l'incessante affaccendarsi delle mellifiche operaie.

Di simili ingenui argomenti devono sorridere le nuove generazioni, abituate a cercare le Muse nel lupanare o giù di lì, abituate alle nuove forme convenzionali della scuola realistica. Il buon prete di Verdoglio appartiene a quella, ormai screditata, razza di poeti che non intingeva la penna nelle porcherie e nelle stranezze. E però, se anche avesse poetato in lingua italiana, il vo-

lumetto dei suoi versi non farebbe fortuna... Veramente scrisse anche in italiano, ma le sue poesie italiane non hanno il valore delle friulane; anche a Pietro Zorutti accadde lo stesso: sentivano e pensavano in dialetto; traducendosi nel cervello, perdevano la propria spontaneità, si movevano nella frase impicciati come un sindaco rurale quando in festa l'abito nero. Buona poesia popolare italiana non verrà mai fuori se non di Toscana...

Ma le scuole? domanderete; non abbiamo le scuole incaricate di diffondere da un capo all'altro d'Italia la scienza e l'uso della buona lingua? Se mai, le scuole, per arrivare a questi risultati, devono lavorare in parecchie generazioni successive... E poi anche le scuole lavorano non di rado alla perversione, invece che alla edificazione del futuro. A Pordenone, per esempio, sembrano persuasi che il miglior italiano sia quello di Bologna, giacchè hanno dato per libro di premio la *Strenna della Rana*...

***

Passando a cose serie, il materiale delle fonti storiche friulane si è arricchito tempo fa di un volume altrettanto importante quanto attraente. Per cura della regia Deputazione veneta di storia patria è venuto fuori un magnifico libro (600 pagine in 4° grande) contenente i *Diarii udinesi* di Leonardo e Gregorio Amasco e di Gio. Antonio Azio; questi diarii abbracciano l'epoca dal 1508 al 1541, epoca grave di avvenimenti per il Friuli e per la Repubblica veneta; di qui l'importanza; l'attrattiva poi sta in quei curiosi particolari della cronaca quotidiana che dalla togata solennità degli storici venivano per l'addietro sdegnati, ma che danno il vero colore dei tempi e dei luoghi. Questi *Diarii udinesi* furono pubblicati secondo i manoscritti esistenti alla Biblioteca Ambrosiana; essi e i loro autori ampiamente illustrati dalla prefazione del dott. Ceruti. I due Amasei appartenevano a una famiglia di umanisti, oriunda di Bologna, ma che primeggiò fra i letterati friulani del secolo XVI; di quel secolo ebbero l'energia, i vizi e lo spirito avventuriero. Fra gli altri, Gregorio aveva pratiche con diverse monache di Udine e da una ebbe figlio naturale quel Romolo che diventò insigne professore a Bologna; di quegli amori sacrileghi esiste il processo nell'Archivio di Venezia, processo che fu largamente riassunto nel mio volume di *curiosità*, intitolato: *Donne e monache*. Appunto nel diario di Gregorio Amasco, al 1511 c'è una lacuna per la quale egli si rimette alla propria *Historia della crudel Zobia grassa et altri nefarii excessi et horrende calamità* avvenute quell'anno nella città di Udine. E però questa *Historia*, inedita anch'essa, fu pubblicata in appendice ai *Diarii*. L'Amasco ne aveva lasciate tre copie che andarono tutte perdute; ma il dottor Vincenzo Joppi ne rinvenne una trascrizione della metà di quel secolo. Niente di più tragico che quel sanguinoso giovedì grasso che fu il punto culminante delle fazioni e delle ostilità in cui si tormentava il Friuli: i *Zambarlani*, partigiani del Governo veneto, capitanati dalla potente famiglia dei Savorgnan, spalleggiati dalla borghesia e dal popolo minuto, erano in continua acre contesa cogli *Strumieri*, nobili, nemici di Venezia, guidati dai Torriani. Gregorio Amasco parteggiava per questi, ma ciò che egli racconta con molto calore e molto colore sta in perfetto accordo colle altre fonti storiche relative a quegli avvenimenti.

Il dottor Vincenzo Joppi, bibliotecario della Comunale di Udine, non è davvero un bibliotecario di quelli che dormono sulla polvere dei volumi.

La storia speciale del Friuli e anche la storia generale devono alla sua attività e dottrina importanti contribuzioni. Ora egli si apparecchia a pubblicare un altro *Diario*, che, sebbene incompleto, illustra singolarmente la storia militare del secolo XVI: riguarda le guerre fra l'imperatore Massimiliano e la Repubblica Veneta negli anni 1512 e 1513: è molto probabile fosse scritto da un Gasparo Richieri di Pordenone: questa terra apparteneva all'Austria, e però lo scrittore si trovò nel campo tedesco, dove funzionava come ufficiale superiore ai trasporti delle artiglierie.

Interessante quindi il suo *Diario*, e perchè gli altri cronisti italiani scrissero tutti dal punto di vista veneto, e per le particolarità sulla logistica e la tattica delle artiglierie a quell'epoca. Nei successivi campeggiamenti sul Bresciano, sul Mantovano, sul Veronese, sul Vicentino egli ritrae la guerra da uomo di mestiere circa il proprio speciale ufficio, e da ciò che udiva al campo circa i movimenti strategici. Le operazioni relative all'assedio di Padova, il tentativo di bombardare Venezia dalla riva di Mestre sono chiaramente spiegati nel suo *Diario*; e benissimo descritta la battaglia dell'Olmo (6 ottobre 1513), che terminò colla sconfitta di Bartolomeo Alviano...

E io terminerò augurando che nel campo dello studio storico sieno molti in Italia i quali sappiano lavorare come il dottor Joppi, che nel campo dell'invenzione i poeti siano pochi e non disdegnino la modesta Musa a cui si mantenne fedele il buon prete Gallerio.

G. Marcotti

Dal giornale Il Friuli
22 Luglio 1889.

(Giovanni) G. Marinelli

La *Deutsche Rundschau für Geographie und Statistik* di Vienna, diretta dal prof. Umlauft, uno dei periodici scientifici più accreditati, nel fascicolo IX del corrente anno, publicò una biografia, con ritratto, del nostro concittadino G. Marinelli. Ad onore dell'illustre scienziato udinese, diamo una fedele traduzione di quello scritto, certi di far cosa gradita ai nostri lettori:

Uno dei geografi italiani più noti e più eminenti, la cui straordinaria attività ha esercitato incontestabilmente una splendida influenza sul risveglio degli studi geografici, è il professore G. Marinelli dell'Università di Padova. Nato in Udine il 28 febbraio 1846, egli è ora nel fiore dell'età virile e nella piena vigoria delle sue forze.

Fin dalla giovinezza il Marinelli ebbe occasione di metter nella miglior luce la sua assiduità nello studio ed il suo ingegno, e già a sedici anni e mezzo lo vediamo frequentare l'Università di Padova a studiarvi matematica e giurisprudenza. Nell'anno 1867 con esito felicissimo compì i suoi studi e, seguendo la sua naturale vocazione, assunse nella città natia l'ufficio di docente di storia e geografia presso quel regio istituto tecnico fondato da Quintino Sella. Tenne questo posto per 12 anni, promosso prima professore reggente e poscia titolare, e quivi si manifestò pienamente la sua predilezione per le discipline geografiche: lo vediamo con rara perseveranza, tanto nella pratica quanto nella teoria, porre le basi della sua speciale coltura e di quel sapere che oggi in tanta copia possiede.

Non v'è luogo in tutto il Friuli e nelle Alpi venete che il giovine scienziato non abbia percorso, munito del suo barometro. Alpinista dei più valenti, fu il più fervido fra i fondatori del Club Alpino di Tolmezzo (1874), di quello di Udine (1880) e della tanto operosa Società Alpina Friulana (1881), resasi indipendente dal Club Alpino Italiano, e della quale il Marinelli è presidente. La sua abilità ordinatrice s'affermò ancor di più nella fondazione da lui provocata di numerosi osservatori meteorologici nelle Alpi, della Società di Ginnastica in Udine e delle Biblioteche circolanti che in Italia incontrano sempre maggior successo. Lo studio scientifico del territorio del Friuli ebbe nel Marinelli un collaboratore instancabile, una guida, un promotore attivo, e ciò apparisce non solo dalle numerose publicazioni del Club Alpino su ricordato, ma eziandio dalla comparsa dell' *Annuario statistico per la Provincia di Udine* venuto in luce, sotto la sua redazione, a cura dell'Accademia di Udine. In questo tempo dettò anche uno dei suoi principali lavori: *Materiali per l'altimetria italiana*, il quale contiene una esposizione genuina di tutta l'altimetria delle Alpi italiane orientali, ed ancor al giorno d'oggi viene da lui continuato. (*V. Annali del R. Istituto tecnico di Udine; il Cosmos del Cora; Atti del R. Istituto Veneto;* confr. anche il *Saggio di altimetria della regione Veneto orietale* e molte altre pubblicazioni venute in luce separatamente). Noa dobbiamo omettere di ricordare i suoi studi sopra nomi di luoghi: *Nomi propri orografici, Alpi Carniche e Giulie*, Udine 1872.

Si comprende facilmente come una tanto assidua operosità scientifica ed ordinatrice non dovesse a lungo rimanere senza il meritato compenso. Nel 1879 il Marinelli venne chiamato alla cattedra geografica nell'Università di Padova, nel 1884 ebbe la nomina di professore ordinario, nel 1886 di decano della sua Facoltà ed anche di segretario dell'Accademia delle Scienze. È perfino un caso, che egli sebbene ripetutamente proposto, abbia potuto sottrarsi alla nomina di deputato al Parlamento.

Nel Marinelli dobbiamo ammirare lo svolgimento dell'ingegno secondo un indirizzo proprio, indipendente, che non ebbe a guida alcun maestro e geografo; anzi noi possiamo riguardarlo come il principale fondatore della nuova scuola geografica italiana, la quale, senza abbandonare completamente l'indirizzo storico, tratta sempre più come ramo principale della nostra scienza, la geografia fisica, la quale nel mondo dei giovani scienziati di Italia è per certo generalmente più coltivata. Per la sua straordinaria conoscenza di tutti i campi dei quali si occupano le pubblicazioni moderne in fatto di geografia e per la sua meravigliosa potenza creatrice, non c'è pericolo ch'egli tratti la materia senza approfondirne gli argomenti.

Il Marinelli esordì nel 1879 all'Università di Padova con una prolusione della quale molto s'è parlato "*Della Geografia scientifica e di alcuni suoi nessi etc.*" (Roma, 1879) ed estese d'allora in poi la sua attività a ricerche sulla storia della geografia, senza però abbandonare i suoi studi di geografia locale.

Degno di ammirazione è il suo *Saggio di Cartografia della Regione Veneta*, lavoro cartografico storico ch'egli aveva incominciato limitandosi soltanto al Friuli e che man mano raggiunse una mole tale da estendersi, per incarico della Deputazione veneta di storia patria, e mercè la cooperazione di altri collaboratori, a tutto il Veneto. Il Marinelli riempì una lacuna sinora spesso e molto lamentata nella geografia storica, con un opera che può servire di base ad altri studî: *La geografia e i Padri della Chiesa* — Roma 1882 — che tradotta in tedesco da L. Neumann con una prefazione del Günther, vide la luce nel 1884 coi tipi del Teubner sotto il titolo: *Die Erdkunde bei den Kirchenvätern*. Purtroppo sembra che questa traduzione, come l'originale, sia passata inosservata nel mondo geografico tedesco, perchè noi non la troviamo quasi mai citata.

Fino dal 1883 il Marinelli publicò l'opera italiana magistrale di geografia moderna: *La Terra, trattato popolare di geografia universale* — Milano, F. Vallardi. — Quest'opera potrebbe chiamarsi la *Geografia Universale* di Reclus in italiano, se dal Marinelli e da altri collaboratori sotto la sua guida non fosse redatta in forma affatto originale. Di essa venne finora in luce il primo volume (*Geografia matematica e fisica*), e sono pressochè completi il secondo (*Geografia biologica — Europa orientale e Penisola balcanica*) ed il settimo (*America*). In tutti i paesi, i giudizi sopra quest'opera furono egualmente favorevoli e con vivo desiderio si attende il suo ulteriore svolgimento, specialmente riguardo alla geografia di Italia, che non può farsi molto aspettare. Il piano di questo lavoro ampio e riccamente illustrato fu concepito abilissimamente e sinora venne attuato con metodo vigoroso e con stile piacevole ed alla portata di tutti; soltanto le carte aggiunte avrebbero dovuto essere eseguite in modo più degno del testo e più somigliante a quello del Reclus.

Contemporaneamente, e durante la pubblicazione di quest'opera principale del Marinelli, apparvero numerosi suoi lavori speciali ed articoli scientifici in publicazioni ufficiali, atti accademici, e in periodici alpini e geografici. Di simili lavori in questi ultimi anni ne vennero in luce tanti, che, anche a rischio di omettere i più importanti, vogliamo citare i seguenti L'opera di F. Umlauft sulle Alpi diede occasione al Marinelli di scrivere la monografia: *Le Alpi Carniche: nome, limiti, divisioni nella storia e nella scienza*, Torino 1888. Di minor mole sono i *Recenti studi idrografici e talassografici nel Mar Mediterraneo*, Padova 1885 — *La Superficie del Regno di Italia* (3 a ed.) Roma 1883 — *Nuova valutazione areometrica del Regno di Italia*, Venezia 1885 — *Saggio di orometria delle Alpi Friulane*, Udine 1887 — *Concetto del così detto sviluppo di coste*, Venezia 1884 — *I Colli Euganei*, Padova 1888.

Anche per quanto riguarda le carte geografiche, il Marinelli non rimase inoperoso. Insieme col geologo prof. Taramelli pubblicò una *Carta del Friuli fra il Livenza e l'Isonzo* nella scala da 1 a 200000, ed anche una *Carta topografica del Canal del Ferro* al 100000, eseguita dall'Istituto cartografico di Roma nel 1888 e pubblicata dalla Società Alpina Friulana. Sotto la sua redazione, nel 1886, il Loescher di Torino pubblicò a mezzo dello stabilimento Hölzel un *Atlante geografico elementare* di 16 carte, e nel 1888 il Vallardi di Milano un *Atlante geografico storico in 34 carte, pei prof. G. Marinelli, G. Garollo e G. Roggero*, fatti con assai accuratezza, ma non eseguiti con pari maestria.

Dopo quanto fu detto non può esser difficile un apprezzamento sull'importanza del Marinelli come geografo italiano. Il giovane Regno all'epoca della sua unificazione nulla conosceva delle esigenze della moderna geografia; l'entusiasmo del benemerito barone Cristoforo Negri diede il primo impulso al suo sviluppo, e la scienza geografica ha ora nella Penisola in Marinelli, Della Vedova, Malfatti, Hugues e qualche altro, si valenti campioni che è da dolersi come a torto si giudichi ancora all'estero la vita piena di vigor giovanile di cui vive la geografia italiana, e quanto poco si tenga nella meritata considerazione, nel caso speciale del Marinelli, una operosità instancabile ed in Italia generalmente riconosciuta.

Prof. Gio. Marinelli figlio di Bortolomeo
Medico in Udine, nativo di Valle di Cadore
e di mia Cav. Dott. di Udine.

Nicolò Mauruzio Tinghi
Luigi Ignazio Tinghi
Cenni Cronologici
del
Monastero del Friuli.

Le morte di questi uomini rari, che dalle ceneri
loro risorgono dalla immortalità luminosi e sempre
vivi per la dottrina, di cui furono coltivatori profondi
e propagatori, fatto unico e singolare di una
nazione, di cui hanno conservato ancora
la memoria con pietà religiosa, rendono
sempre più cara questa nazione a quelli
che hanno la fortuna di appartenerle. Tra
questi illustri uomini Nicolò Maurizio Tinghi
nacque in Firenze da Vincenzio Tinghi
e da Antonia Narducci in Cividale
del Friuli il 18 gennajo 1783, fu da
sua giovinezza indefessa la compagna
inseparabile dal merito in quella città, ove
applicossi agli studi teologici con
profitto. Di ventotto anni 1810 fu nominato
dall'Imperatore, professore di Teologia
nella nuova Università, ove per 10 anni
insegnò la lingua ebraica agli studenti
del seminario Patriarcale. Quella città,
ove dimorò quasi sempre, che l'ebbe
ad amico, ad ammiratore e ad ospite
gradito,

[illegible] della Giustizia con [illegible]
della mia professione di procuratore, chiamato a dimorare
presso di Provinciale della causa immediata la carriera
ministeriale, che la grazia benedetta del Pontefice Nostro Signore
mi accordò di quelli, che nella chiesa [illegible]
progetti, mi volle che a lui si dirigessi ci
provano di vogliare ad argomento di ambizione
di ministero della benedizione, di trovare
ta di Dio per attendere al nago ge del mondo,
dal luogo della Santità immischiando ti nella
gione terrena. (S. Gregorio, omelia 17 in Ezechiele)
All'alba del 8 aprile la mattina 19 aprile
1865 il P. Pinciotti passava dal dolore della
grande amicizia al giardino dell'eternità, lo
seguendo, ai suoi maligni, a quanto del cuore
bono una cara, santa, imperitura memoria.

Padova, aprile 1865.

Il Minore Conventuale
Antonio Rosa di Gian Girolamo Vendrucci a di Cattari
na di Sebastiano Rizzi di Rimini, il giorno 11 gennaio
1781 a sinistra di Vendrucci Pinciotti nobile a cau
sa della comunità di Santarcangelo dell'Umbria
Ulrico Antonio Padovano di codice di S. Antonio
Vendrucci possiede Synopsis institutionum Linguae

Venezia, dalla Tipografia Emiliana = Opera inedita di questo
Padre della sua Provincia.

Della Storia Ecclesiastica di Venezia, dalla sua origine sino all'anno 1789 Libri XXII = Opera postuma dell'Ab: Flaminio Corner Patrizio Veneto, Canonico Regolare Lateranense, Professore di Sacra Teologia, Abate di S. Maria Maddalena di Murano, Prelato Domestico di Sua Santità, Esaminatore Sinodale, Consultore del Santo Uffizio, Accademico Ricovrato, e Pastore Arcade. Venezia. Stab: Tipografico 1825 = pag: 321.

LUIGI CANDOTTI

Venerdì scorso ricevevamo la solita visita settimanale dell'amico prof. cav. **Luigi Candotti,** che malgrado fosse quasi cieco non rifuggiva dal salire le non facili scale di nostra abitazione; sabbato egli ci lasciava per sempre, addolorando noi come tutti quelli che lo conobbero per l'improvvisa sua perdita.

Egli era affettuoso, sincero, franco, ispirato ad ogni buona cosa per il suo paese, di una coltura letteraria non comune dimostrata anche ne' suoi scritti, amatissimo non soltanto da quelli che si potevano dal più al meno chiamare coetanei, ma da quei molti che furono suoi scolari, compresi i più giovani, che dovevano trovare sempre giovane l'anima del loro caro maestro.

Egli poi era memore sempre de' suoi vecchi colleghi ed amici, anche di quelli che sia da anni parecchi sia di recente lo precedettero nella tomba. Malgrado la disgrazia che lo affliggeva per la vista perduta, come il padre suo cui vedemmo già da lui condotto a braccio al passeggio, egli manteneva quel suo carattere gioviale, che ne rendeva tanto cara la conversazione.

Quando era professore egli soleva fare ogni anno un viaggetto di diporto nell'autunno, per cui specialmente tutte le città d'Italia egli le aveva vedute e poteva colla sua memoria costituire quell'unità dell'Italia novella cui salutò con quella soddisfazione dell'animo, con cui avrebbe potuto cantare anch'egli da ultimo il *Nunc dimittis servum tuum domine*. Sabato cominciò l'annata cui doveva lo stesso giorno finire, celebrando al solito la messa. Egli era veramente religioso e quindi anche patriotta per sentimento e per dovere.

Poveretto! Anche nell'ultima sua visita ci parlava di un amico comune di recente perduto, Antonio Coiz, e ci portava i saluti di altri comuni amici, che ce li mandavano col suo mezzo da Roma!

Egli si faceva leggere da un'amata nipote, e scriveva anche colla sua mano. Oh! con quanto dolore essa e gli altri suoi parenti irroreranno delle proprie lagrime la sua bara! Ma su di essa si verseranno anche quelle di moltissimi, che serberanno di lui vivissima la cara memoria, ed anche un bimbo le versò commosso non appena ebbe l'annunzio della sua morte.

P. V.

IN MORTE

dell'abate prof. LUIGI cav. CANDOTTI

La modestia che spira da un cuore informato a saldi e sani principii, da forti studii disciplinato, è la sincera manifestazione d'un uomo ch'affacciatosi, attraverso le vaste conquiste della sapienza, al grande mistero delle cose, ne ritrae l'occhio timoroso e compreso della naturale sua imperfezione sì, ma tutto ammirato d'una verità alta e divina.

Il pensiero umano che torna affaticato, ma non abbattuto dal campo infinito del sapere, ricco di una virtù qual'è la modestia, merita bene la nostra maggiore riverenza. Ebbene il prof. *Luigi Candotti* era l'incarnazione di un siffatto psichico risultamento, era l'affermazione più splendida d'una coscienza semplice nel senso nobile e vero della parola, ed una tal dote riesce in lui quasi una rivelazione delle altre di cui andava fornito.

Spetta ad altri parlare dei meriti reali che come caldo amatore di lettere seppe acquistarsi co' suoi scritti e specie colle novelle, improntate a tanta e sì pura italianità di stile, altri rileveranno la patriottica liberalità delle sue opinioni e de' suoi fatti, contenuti però sempre entro l'ufficio sacro del suo ministero, a me basta ricordare la schiettezza di quell'animo, così contento di sè, così aperto all'amicizia, così buono, a me basta deporre sul suo capo venerabile il tributo rispettoso del discepolo.

G. G.

I funerali dell'abate Luigi Candotti ebbero luogo oggi alle 10 ant. La cassa era portata a mano dai chierici, ed era preceduta dal clero delle parrocchie del Duomo e di San Giacomo. Seguivano il feretro professori, studenti e numerosi amici e ammiratori dell'estinto.

S'io non avessi da lodare altro che il patriottismo di **don Luigi Candotti**, forse mi tacerei; perchè la presente agevolezza degli studii e la libertà della patria, hanno moltiplicati non tanto forse gl'ingegni colti, quanto i severi giudici degli ingegni; per cui avviene che il provarsi a esaltare taluno è come un volerlo far segno alle contraddizioni di meno indulgenti che non sempre sono i men bisognevoli d'indulgenza. Il sapere spogliato d'affetto per me nulla vale, esso è come un monte erto, diboscato, che par minacci il cielo e disprezzi la terra; mentre fregiato con le doti del cuore, è come poggio vestito di verdura perenne, che ripara i venti ed attrae le nuvole fecondatrici: ed il fumo s'innalza dalla casuccia del povero, che siede sicuro tra l'ombre e l'acqua.

Parlando quindi del cuore, dirò, come s'accoppiassero in lui la modestia del vivere alla dignità di sentire, qualità che nel mondo paiono spesso disunite, ma sono in verità indivisibili per sempre. Moderato nei desideri, nei pensieri, e negli atti, lontano da ogni eccesso, schietto, composto, e accomodato alla verità delle cose ed al fine; da tutte queste belle qualità, che gli venivano primieramente dalla religione che egli professò con franchezza, e che fin da giovanetto la sentiva ben alta nel suo cuore; egli risplendette colla rettezza, collo studio, colla preghiera, e coll'assistere al padre e alla famiglia in modo esemplare e assai virtuoso.

Siccome nell'indole degli uomini sapeva egli giustamente apprezzare le varie doti, la semplicità innocente, la grazia di modi, e la prudenza circospetta, istruttore come era per tanti anni fra noi; così negli studi nessuna sorte di sapere o di facoltà disprezzava; in tale equità dimostrando la modestia dell'animo rispettoso a ogni bene, che dalle lettere poteva venirne.

Al decoro de' corpi morali di cui fè parte, ebbe riguardi delicatissimi; sapeva risentirsi se il dovere così richiedesse, ma la querela e il rimprovero costava ben molto al suo cuore.

La religione fermamente creduta e come legge, e come fatto indubitabile, educata da lunghi pensieri, e che con le sue sublimità gli innalzava insieme e moderava gli affetti; la religione era in lui libera di servili o tirannesche insolenze. Da essa prendeva argomento a temere per sè, sperare per altri; perdonare esemplarmente, e chiedere agli offensori perdono.

Amico mio! Perdona se non ho della debita onoranza rimeritate le tue virtù, se di quante dimostrazioni d' amore non ho consolato la tua vecchiaia. Tu conoscevi le condizioni della mia vita, e i disinganni patiti nelle dure lotte del pensiero. Perdona se non ho ritratto come meritavano e il tuo carattere, e la tua operosità, i tuoi lavori, le tue attitudini; che consacrati colla integrità degli esempi, traranno conforto i superstiti di tua famiglia a benedirti e ricordare per sempre il tuo cuore, la tua anima, le tue virtù, che insegnavano ad amare e soffrire.

V. Tonissi

Zerbini Gio Batta.

(N.B. Su questo Autore vi sarà altro cenno biografico del Zerbini.)

Figlio di un agiato orefice nacque in Udine nel 1786. Compiuti gli studi in patria con attitudine e fervore particolare, si segnalò ben presto e cominciò sin da giovine a servire la sua città e la provincia. Fu Deputato provinciale ed Ispettore scolastico per molti anni, consigliere ed assessore più volte: d'indirizzo com'era fortemente all'arte drammatica, favorì e diresse l'istruzione dei giovani nell'Istituto o Società filarmonico-drammatica fondata già nel 1826. Dal 1837 al 1848 fu anco Direttore o Conservatore del pio Collegio delle Zitelle: ma non inaridirono mai i suoi prediletti studi poetici e drammatici singolarmente sin quasi alla sua morte che avvenne nel 10 Dicembre 1868, affrettata forse dal dolore della perdita dell'unica figlia, che aveva avuto dalla consorte nob.ª Paolina Riminni. Oltre che di Luigi Carrer fu amico di molti altri valenti del suo tempo, e la sua poi onorata ed affettuosa memoria di sè nei suoi concittadini per la sua vita pia, benigna, caritatevole ed operosa.

Nel 1821 cominciò la sua carriera letteraria col pubblicare due tragedie l'*Ajace* e la *Cavace*; e seguì poi col suo teatro educativo, ossia = Saggio di commedie ad uso dei giovanetti; Udine Mattiuzzi 1833 = Vi aggiunse poscia la = Raccolta di scritture rappresentazioni inedite e di alcune atte ridotte per le case di educazione ecc. Udine 1839 = 4 Vol 22 =

Più tardi stampò altri drammi e Commedie in parte originali, in parte ridotte, e un discorso = Se l'esercizio del declamare sulla scena apporti utile o danno ai giovani studenti = L'ultima sua opera fu un volumetto di poesie e traduzioni edito nel 1866, ossia (e bene notarlo) a 80 anni di età.

Giandomenico Cicogni q.m Pietro
Luigi (nato a Pirano da q.m Daniele) nacque
Udine li 17 Marzo 1802 e rimase lungo
lunga malattia nel 20 Dicembre 1869.
fu medico primario all'Ospitale
di Udine — visse alle stampe più
libri e fuori vi fu Deputato Storia patria.

(a Caterina Venerio figlia del Co.
Antonio nata a S. Lorenzo di
Tolmezzo (Parrocch. di Mortegliano)
il 19 Febbr° 1812, morta a S. Lorenzo
ad ad 15 Agosto 1887 —
sepolta nel Cimitero di [illegible] .

PACIFICO VALUSSI
A
CATERINA PERCOTO

Il venerando pubblicista scrive:

Una dolorosa notizia venne a turbare quassù quel po' di desiderato svago, che ci offrivano le carniche valli; quella della morte avvenuta a San Lorenzo di Soleschiano della carissima amica nostra ed illustre scrittrice **Caterina Percoto** la notte del 14 al 15 agosto.

La prima conoscenza ch'io ebbi dell'egregia donna si fu quando scriveva alla *Favilla* di Trieste, in cui col Dall'Ongaro, col Somma, col Gazzoletti avevo parte anch'io; e ciò mediante quel suo bel racconto sul costume carnico delle rotelle accese, chiamate *Cidulis*, con cui dal monte, in occasione delle loro sagre, i giovani montanari mandano il loro saluto alle donzelle del loro cuore ed ai propri amici. Questo racconto fu seguito anche da una critica sulla traduzione della Messiade di Klopstock fatta da Andrea Maffei.

Più tardi, scendendo da Prosecco, venne a visitarmi nella villa Acquaroli, dove passavo le sere e le mattine dell'estate assieme al mio amico Girolamo Fanti, e dove colla famiglia veniva spesso Francesco Dall'Ongaro e fu un giorno ospitato anche Gustavo Modena coll'egregia e patriottica sua compagna.

Essa divenne in appresso madrina al figlio mio Odorico, di cui furono padrini Carlo Astori ed Eugenio Biaggi, morti anch'essi, e Pietro Vianello tuttora vivente.

Ricordo questo a memoria di quella stima cui avevo per la scrittrice e di quell'affetto che mi legava all'ottima fra le donne. Ricordo anche di avere visitato con Lei un altro ottimo amico, G. B. Bassi nel suo prediletto asilo di Paularo d'Incarojo. Essa venne sovente alle Acque Pudie, alle quali co' suoi racconti veri e spiccati nella loro attraente semplicità servì a dare fama.

Più d'una volta fui ospite in casa sua, e mi trovai con Natale Talamini, confinato a Palmanova, e la visitai con Carlo Tenca, amico che molto la stimava, come anche Nicolò Tommaseo e Gino Capponi e tutti quelli, che ne' suoi racconti vedevano un *verismo* squisito, ma di quello che educa, non dell'altro che corrompe. Dopo la pace di Villafranca fummo da Lei visitati a Milano e poscia a Firenze, donde potevamo andare assieme a salutare quello splendido monumento dell'arte italiana, che è Siena.

Fummo sempre stretti da quella cordiale amicizia, che è uno dei maggiori conforti delle miserie della vita; e stavo per rispondere da qui all'ultima sua lettera ricevuta da Udine appunto quando mi preparavo a partire per la Carnia, Essa lasciò ricordi di sè anche nella casa dell'amico Gortani, che mi ospita.

Tutto questo dico ad espressione la più sincera ed efficace del dolore cui l'annunzio della sua perdita mi ha arrecato.

Per dare con una parola un giudizio sui suoi racconti dirò una cosa sola; ed è che avrei desiderato, quando finalmente l'Italia si univa, di avere per ogni regione dell'Italia chi sapesse dipingerne i costumi, come essa fece di quelli del Friuli, massime dei paesi là presso dove abitava al piede di uno dei bei gruppi di colline friulane.

C'erano nei suoi racconti alcuni *furlanismi*, come in quello del Manzoni qualche *lombardismo*; ma le stesse frasi caratteristiche di una stirpe distinta devono contribuire a dipingerla al vero, quando pure tutti le intendono.

Sotto molti aspetti si può dire, che essa faceva scuola nell'arte del raccontare le scene specialmente della vita rusticana. Era davvero, come io La chiamai, una *contessa contadina* e serviva co' suoi racconti ad inalzare i lavoratori de' campi nell'opinione di coloro, che non si stimano da più del prossimo loro per avere avuto la fortuna o della ricchezza, o dell'educazione.

Essa, che arrischiò anche di subire la pena del carcere per il suo racconto della Donna di Osoppo, faceva opera patriottica rispondente all'animo suo anche quando metteva in vista quella classe che lavora per noi tutti e cui anche, per mestiere, taluni adulano, ma non educano ed aiutano.

Obbligato al sentimento del cuore a parlare adesso di **Caterina Percoto** appena ricevuto l'annunzio della sua morte, io non potrei dire altro di Lei, se non che ebbe amici ed ammiratori tutti quelli che la conobbero.

Pacifico Valussi.

(Dal Giornale d'Udine riprodotto nel Corriere di Gorizia 20 Agosto 1887)

CATERINA PERCOTO

Dal *Capitan Fracassa* di domenica riproduciamo questo splendido articolo:

Questa nobilissima fra le moderne scrittrici italiane è morta, vecchia di oltre settant'anni, in San Giovanni di Manzano, e a quest'ora dorme già da più giorni nel cimitero di Udine, lungi dalla sua Carnia diletta, a cui pur sempre si volgeva il suo pensiero e il suo desiderio. Fin dallo scorso anno le membra le si erano affralite così che la penna le sfuggiva di mano; e l'ultima opera sua, la storia di un suo prozio missionario in Africa nel secolo XVIII, rimane non so se abbozzata appena o incompiuta. Il 12 del passato dicembre ella scriveva al ch. avv. Fausto Bonò di Portogruaro, ben noto ai pedagogisti italiani, e autore di versi non molti ma buoni: « Volevo aspettare di poter nuovamente maneggiare la penna per ringraziarla de' suoi bellissimi sonetti che sono stati per me come un raggio di sole venuto a consolarmi in mezzo alle mie sofferenze co' sorrisi e co' profumi della Carnia; ma la mia infermità continua tuttavia, e ora ch'è venuto l'inverno le mie mani mi si son fatte impotenti e quindi mi risolvo a mandarle queste righe dettate ad altra persona. Io non rivedrò più quel bel paese, non respirerò più quelle aure balsamiche, ma sono gloriosa che una mia povera leggenda raccolta tra quelle montagne abbia inspirato la musa del nostro Enotrio, ed abbia di rimando fatto sgorgare dal di Lei cuore quell'incomparabile *Lacrimæ rerum.* » Il Carducci infatti narra nell'antico nostro ottonario la leggenda del Moscardo (XLIX[a] delle *Rime nuove)* che, egli aggiunge in nota (pagina 98), « prima la contessa Caterina Percoto raccolse nel libro delle sue Novelle; bel libro e forte, che rispecchia la forte bellezza e bontà del Friùli. »

Ora il Friùli tutto rimpiange la cara donna che sola quasi fece conoscere e amare all'Italia la sua estrema regione orientale, e in tutta Italia questo rimpianto avrà un'eco, sebbene ella appartenesse alla generazione passata e la generazione nuova abbia facile l'oblio dei vecchi scrittori.

***

Non c'è forse parte della penisola che gli italiani conoscano meno nell'aspetto, nel costume e nel linguaggio di questo benedetto Friùli. Scrivo il nome con l'accento affinchè gli italiani si compiacciano una volta di pronunciarlo a dovere. La vastissima provincia di Udine comprende popolazioni varie e terre diverse, i veneziani di Marano lagunare, i sassoni di Forni, i russi di Resia, che son frazioni minime, e la moltitudine dei parlanti linguaggio veneto e ladino; comprende il piano palustre e le montagne altissime, le verdi Prealpi e i confini d'Oriente dalle Alpi all'Adriatico. Nè ci sono popoli più italiani di cuore che questi, messi veramente dalla natura a difesa d'Italia; se i veneti sono tacciati di mollezza soverchia e di indolenza, i friulani sono operosi e tenaci da quanto i piemontesi, e i più gagliardi fra loro son quelli della Carnia.

Là gli abeti incoronano le cime ove tante volte si combatterono le battaglie dell'indipendenza e spandono robusti effluvi per le valli irrigate da chiare acque correnti; là il vigore dell'aria tempra le membra come la solenne altezza dei monti tempra gli animi virili, ed è sacro ufficio e profondo compiacimento l'esser latini, appunto perchè più vicino è lo straniero. Mirabile paese, dove l'austera bellezza dei luoghi è avvivata dalla nativa gentilezza degli abitanti, e il progresso moderno penetra vittorioso senza che la moderna corruzione venga a macchiare la schietta severità dei costumi.

Caterina Percoto ebbe nell'animo tutte le doti della terra in cui nacque e morì. Nacque agiata, e per amore della famiglia rinunciò a nozze invidiate; più tardi le sventure colpirono i suoi congiunti più prossimi, ed ella sacrificò gli agi e i beni per i nipoti, riducendosi a vivere poveramente, lasciando l'esercizio dell'arte per gli umili uffici domestici. Viveva in penose strettezze quando conobbe Jacopo Serravallo triestino, presentatole, credo, da Pacifico Valussi, il venerando pubblicista udinese; e il Serravallo, che qui nomino a cagion d'onore e a rischio d'essere indiscreto, tolse liberalmente dalle angustie la gentildonna, assumendone la sostanza e costituendole una rendita che le ridonò modesta e decorosa agiatezza.

Già aveva ambite amicizie, come quella di Niccolò Tommaseo che scrisse un'acuta prefazione alle sue novelle, ma non si lasciò mai attrarre da lusinghe di fama e di onori nelle grandi città, e continuò a vivere della semplice vita in cui attingeva materia per i suoi racconti e conforti per i suoi dolori.

I suoi racconti corsero la penisola ed ebbero molte edizioni, delle quali pubblicò la migliore e più completa il Le Monnier; i letterati le scrivevano, gli ammiratori la incensavano da presso e da lungi, ma ella rimaneva placida e serena fra i suoi villici, fra i suoi colli, fra le limpide fontane la cui armonia si ritrova in certe sue pagine.

Educata in convento, fu pia senza superstizioni e patriotta fervente senza esaltazioni; nel suo carattere affettuoso ma fermo gli eccessi non potevano aver luogo. Benchè i suoi libri trattino quasi

sempre soggetti malinconici, ella non fu di temperamento malinconico, ma le traversie smorzarono spesso in lei la naturale vivacità, che vive però talora negli scritti dove le è dato parlar di sè e della sua giovinezza. Aveva in fondo al cuore la letizia delle anime buone, che tornava più tardi in un brio misurato e soave simile a quello che avvivava la parola di Alessandro Manzoni. Ho qui sott' occhio un frammento dell' autobiografia, che ella scriveva per consiglio dell' amico Serravallo, e credo sia il solo brano che se ne trovi a stampa e non è certo stato diffuso nel pubblico; niuno poi ha saputo dirmi se il libro sia stato finito e se il signor Serravallo lo possegga. Il frammento narra le piccole peripezie, le lunghe noie e le infantili allegrie dell' educandato: il candore della prima giovinezza si rispecchia nel candore dello stile. Nel chiostro le giovinette erigevano in carnevale un teatrino e recitavano qualche sacra rappresentazione o qualche terribile dramma biblico, camuffandosi di tutte le più strane cose che venivano loro alle mani. Sono pagine di una freschezza deliziosa, e farete bene, quando che sia, avendo un po' di spazio, a ristamparle. Lettori e lettrici, queste specialmente, vi saranno assai grati.

Il pregio più raro di questo e di tutti gli scritti della Percoto si è, come notò il Tommaseo, che l'autrice vi parla di cose a lei note per quanto si può e vi contempera la parlata nativa col linguaggio dei libri meglio assai che altri più celebrati non sappiano.

Il non uscir mai dal suo paese assicurò originalità e naturalezza, l'assidua lettura della Bibbia e di Virgilio le somministrò forme di prosa ingenuamente poetiche.

Della Carnia ella descrisse i paesaggi, le persone con l'esattezza di osservazione e la felice proprietà di linguaggio che è dei lavoratori pazienti e solitari: la moda letteraria non contristò mai il suo stile, nel quale è tutta lei e lei sola, con gli spontanei slanci della mente avida di poesia, con la copiosa ma non esuberante vena di fantasia e di sentimento.

Nelle sue novelle si narrano storie di infelici e sovente si parla della patria; ma le une si svolgono senza romanticherie piagnucolose e fastidiose, come della seconda si esaltano le passate sventure senza enfasi declamatoria e senza retoricumi politici. L'amor di patria è nella Percoto e ne' suoi personaggi un sentimento fiero e mite, non inspirato nell' animo da considerazioni estrinseche, ma natovi insieme con l'amore della famiglia e della casa, e come questo non dipendente dalla ragione; è un istinto cieco e santo, pel quale si combatte e ci si ribella, si muore sul campo o si languisce in solitudine.

Vedete una tra le figure predilette della Percoto, la gracile *fraile* friulana trapiantata in Austria e morente di nostalgia, che senza parlare soffre entro di sè tutti i mali di Venezia resistente nel 49 e di Palma fumante sotto le bombe croate coi tre colori spiegati sugli spaldi; la soave e generosa Cati della *Coltrice nuziale*, romanzo più che novella, ove sono capitoli meravigliosi e lampi di sentimento che abbagliano.

Ivi il terrore dell'invasione armata, l'orrore degli incendi e de' saccheggi, la pietà dei superstiti cercanti fra le macerie le ossa dei loro morti e le reliquie dei loro altari, ivi lo schianto delle anime e l'intrepida fermezza dei volti, le turpitudini dei vincitori e la straziante rassegnazione dei vinti, e in fondo, nella notte nera, rimbombavano i cannoni intorno all' ultimo propugnacolo della libertà. E tutto ciò detto senza artifizioso furore di parole, detto con la sobria concitazione di chi scrive col cuore pieno del suo soggetto, ma con la mente piena di giudizio; la scrittrice par sempre ritragga cose presenti, e nelle sue pagine vi infonde pura e potente la verità.

Vedete la *Resurrezione di Marco Craglievich*, la leggenda dell'eroe slavo che sorge dalla tomba e cavalca in traccia dei liberatori della patria dal Turco, e, udita da due mistici corvi l'abbiezione d'Italia e di Slavia cade di sella « nè più si sveglierà finchè non sia pentita la terra » opera bella come un canto epico d'oriente, opera non di donna moderna ma di rapsodo antico.

Anche nelle novelle di minor soggetto, negli umili drammi che agitano i villaggi perduti sulle alture, nelle narrazioni di miserie e di virtù senza nome, splende un'intelligenza mirabilmente serena, un'efficacia artistica tutta semplice e spontanea; e certe pagine della *Reginetta*, della *Donna* di *Osoppo*, di *Lis cidulis* fan venire il groppo alla gola anche a noi, resi insensibili da tante letture corrosive. È una mestizia accorata e non cupa, che suscita nella carità del prossimo e carità di patria, e fa pensare con invidia alla nobile vita di questa patrizia letterata che per più di settant'anni ha consolato quanti le stavano intorno come ora consola le anime buone che ne leggono i libri.

Ella era tutta piena di umanità, innamorata della giustizia e della bellezza. Aveva nella persona e nello scrivere signorile compostezza e insieme schiettezza rusticana, e in lei l'eleganza dell'artista si compenetrava naturalmente con la semplicità del popolo, in mezzo al quale traeva l'integra esistenza.

Leggendo le sue novelle ricorrono alla mente certe impressioni avute già in qualche punto dal Manzoni, in qualche altro dal Bret-Harte; e vien fatto di ricordare e di rimpiangere un altro

mirabile narratore veneto, Ippolito Nievo, le cui *Memorie d'un ottuagenario* avranno tanto onorevole luogo nella storia letteraria di questo secolo, quando la si studierà e la si farà.

Il Nievo e la Percoto si somigliano nella felice rappresentazione dei luoghi e dei costumi, e Niccolò Tommaseo antepone la seconda a Giorgio Sand, come fedele pittrice degli affetti umani, scevra da preconcetti filosofici e schiva così di troppo indulgente ottimismo come di pessimismo sistematico. « Le fu privilegio, egli dice, il non essere lodata troppo, il non essere tentata a far pompa dell' ingegno e dell'arte, a stemperare l'essenza del suo pensiero in volumi, come insegnarono al sesso detto debole i romanzieri del sesso forte, che di un fiasco di vino empiono botti d'acquarello. »

Certo è che nessuna delle narratrici più recenti si accosta a lei; ella non sa di artifizi in voga e di periodi slogati, di frasi convulsive e di parole suggestive; ella è rozza, povera signora, non fa andar la macchina a forza di nevrosi, e, in fatto di malattie novellabili, non è progredita oltre l'etisia. Non è a dire che tutte le sue scritture siano egualmente pregevoli, nè che vi manchino mende di lingua e difetti di condotta; ma le sue sono pecche di persona sana, ben nata e ben allevata, non già sintomi morbosi o segni di incurabile goffaggine, o traccie di sforzi ridicoli e inani. L'opera di Caterina Percoto è viva e verde, e rimarrà preziosa a tutti i buoni, come preziosa fu la sua presenza in terra. Ella è proprio e per ogni rispetto della schiera di coloro che passarono beneficando.

DINO MANTOVANI.

Riproduzione nel Giornale di Udine

more. Ma il discorso finì in una comune risata [illegible] aver sostenute lotte [illegible] e dove oggi la re[illegible]
adini, In g.a [illegible]
o un ricord[illegible]
avo scultor[illegible]

Dal Giornale di Udine e Del Veneto orientale 16 Agosto 1887.

La morte di Caterina Percotto

In S. Lorenzo di Soleschiano, alle ore 1 ant. del 15 corr. è morta la contessa **CATERINA PERCOTTO.**

La salma della medesima a cura del Comune di Udine verrà deposta nel Cimitero Monumentale.

Il trasporto sarà fatto mercoledì 17 andante ed il convoglio funebre arriverà alle 8 antim. a porta Poscolle ove si fermerà il corteo di accompagnamento.

La Giunta Municipale vi prenderà parte e invita le rappresentanze ed i cittadini a voler intervenirvi.

Un altro lutto: la co. **CATERINA PERCOTTO** non è più. (nata 1812)

Ha cessato di patire in S. Lorenzo di Soleschiano alla mezzanotte del 14 agosto, nell'età di circa 75 anni.

Ci si disse, alquanti giorni sono che stava male; ma non abbiamo creduto che fosse quello della fine. Era da tanto tempo che lottava col male, che vinceva, od almeno che resisteva con forte volere e con santa religiosa costanza; che noi si sperava avrebbe resistito ancora, e che avremmo ancora avuto il conforto della sua dolce ed arguta parola, del sapiente consiglio, del suo sorriso benevolo, od almeno dell'ultimo suo saluto!

Ora non ci resta che di versare una lagrima, e mandar noi il nostro saluto a quella bell'anima che ci ha tante volte commosso, che ci ha tanto appreso.

Con lei scomparisce una delle più singolari e nobili figure del nostro risorgimento. Non vi è chi non sappia quanta parte abbiano avuto i suoi racconti, le sue novelle, i suoi bozzetti nell'educare la gioventù ai generosi pensieri, ed all'affetto alla patria durante i tristi giorni del servaggio.

Mente robusta, cuore gentile e semplice, seppe cogliere la natura nelle sue più belle manifestazioni.

Non avete mai letto un suo scritto che non vi sia escita una lagrima di commozione, che non abbiate fatto la conoscenza di qualche anima buona, che non abbiate scoperto qualche gentile nuovo affetto.

Essa è morta; ma l'opera sua vivrà fino a che vi siano menti e cuori da educare con cristiana morale, con umani e civili intenti, fin che la patria reclami affetto e sacrifizio.

I soci dell'*Accademia di Udine* sono invitati a prender parte alle funebri onoranze decretate dalla spett. Giunta Municipale di questa città a **CATERINA PERCOTTO** socia onoraria dell'Accademia.

La Presidenza.

Avvertiamo coloro che intendano recarsi oggi colla corsa delle 3.50 pom. a San Lorenzo di Soleschiano per i funebri della contessa **PERCOTTO**, che possono scendere alla fermata di Manzano donde con 10 minuti di cammino giungeranno alla casa della defunta.

Dal Corriere di Gorizia giornale 20 agosto 1887.

Ancora di Caterina Percoto

Intanto che nel giornale di Udine Pacifico Valussi scriveva della sua defunta amica, che amò come carissima sorella, quelle parole che in altro luogo riportiamo, un altro chiaro udinese, Vincenzo Joppi, scriveva di lei nella "Patria del Friuli„ una biografia che è tutta un elogio.

I funerali che le vennero fatti avrebbero potuto onorare qualunque più alta personalità. Udine aveva mandato i suoi più eletti e fra questi troviamo pure il Marcotti, che ora villeggia colà.

Lo stesso pro-sindaco di Udine av. Federico Valentinis andò a levare a S. Lorenzo la venerata salma della Percoto. Sulla sua bara venne deposta a nome di Udine una magnifica corona di metallo sui cui nastri bianchi stava la scritta: "La città di Udine a Caterina Percoto.„

Nel corteo si vedevano tutte le autorità, la Società filodrammatica, la banda cittadina, il Corpo dei pompieri. Oggi la nobile salma riposa nel cimitero monumentale di Udine, in quel medesimo tumulo che accoglie i resti mortali di Pietro Zorutti, a sinistra entrando all'angolo del cimitero.

Prima che la tomba si rinchiudesse su lei parlarono il Sindaco e il prof. Cav. Pietro Bonini. Lo stesso che raccolse tutte le opere di Pietro Zorutti e che forse già progetta in cuor suo di fare altrettanto per quelle della illustre scrittrice friulana.

Ai funerali di lei se tante furono le onoranze resele, poco fu invece il concorso degli spettatori, e nella "Patria del Friuli„ di giovedì leggiamo lamentato da un forestiere che nel corteo mancassero affatto le Signore.

Quest'ultima osservazione ci pare eminentemente giusta.

L'indifferenza delle donne udinesi in una tale circostanza ci dimostra che la solitaria di S. Lorenzo non era forse tanto nota a loro quanto lo è al di là delle sue mura native. Poche scrittrici possono van

tare una più squisita femminilità di quello che possa la Percoto. Se essa venne paragonata alla Sand, non fu certamente perchè avesse le idee radicalmente emancipatrici della grande romanziera francese. Il paragone reggeva in questo soltanto che come la Sand descrisse meravigliosamente la vita paesana del suo nativo Berry e ne scolpì più che non ne descrivesse il linguaggio, le abitudini le superstizioni, gli amori e gli odî, così la Percoto fece per il suo Friuli. E certo in questo soltanto volle il Tommaseo paragonare le due scrittrici.

La vita della Percoto fu tanto patriarcale quanto fu mondana quella dell'altra. Solo nella chiusa le due esistenze si toccano. L'una vecchissima spirava nel suo castello di Nohant tra i figli e i nipoti. L'altra spirava in tarda età nel suo podere di Soleschiano presso la figlia di suo fratello, Giulia Percoto.

Non che la contessa Caterina Percoto non avesse a quando a quando visitato le maggiori città d'Italia fruendovi della società dei più dotti e distinti uomini del suo tempo. Non che raccolta nella solitudine e nella preghiera ella non avesse sentimento di patria. L'aveva anzi ardente questo sentimento, e la sua novella "La coltrice nuziale„ è una pagina che infiamma ai sentimenti più patriottici.

Le virtù civili erano dunque in lei pari alle domestiche; la sua coltura era grande come la sua carità, il cuore in lei eguagliava l'ingegno.

E' per questo, e perchè una donna come Caterina Percoto onora tutte le donne, che troviamo giusta l'osservazione citata più sopra.

Caterina Percoto soleva dire in questi ultimi tempi che nessuno leggeva più le sue opere. Crediamo che in ciò ella non fosse giusta nè con sè stessa nè col pubblico.

Può darsi ch'esse non abbiano più tutta la voga di tempo addietro, ma è certo che tutte le famiglie tengono volentieri quelle opere nella propria biblioteca, e con gioia mette ogni madre quei volumi nelle mani delle proprie figlie, nella sicurezza che da quelle pagine imparano le giovanette ogni più cara virtù femminile.

Il Carducci chiamò non a guari il libro delle "Novelle„ della Percoto: Bel libro, e forte, che rispecchia la forte bellezza e bontà del Friuli„.

Ciò egli scrisse nella più recente sua pubblicazione "Le Rime nuove„ che videro la luce in quest'anno 1887, e l'autrice deve aver avuto da ciò nei suoi ultimi giorni un delizioso conforto.

Caterina Percoto come la novelliera tedesca resasi celebre col nome di Marlitt, e che la precedette solo di due mesi nel sepolcro, non conobbe le dolcezze di sposa e di madre. Pure ella amava di circondarsi di bambine e veniva narrando loro le sue più care novelle; quelle bimbe fatte donne non hanno certo dimenticata Caterina Percoto, e il padre di una di questa, Iacopo Serravallo di Trieste e il marito di essa, Tullio Minelli di Rovigo, seguivano il feretro della Percoto, piangendo sulla loro Gigia, cui la Percoto aveva dedicato uno dei suoi cari volumi e che è morta a Trieste nel fiore dalla età.

Saviamente si fece collocando la Percoto nel cimitero d'Udine accanto Pietro Zorutti, che fu il suo primo biografo. Egli canta le nozze del Conte Carlo Percoto fratello di Caterina, seguite nel novembre 1850; descrive la famiglia dello sposo e parlando alla sposa della, *Catine* lo fa in questi termini:

La zovin che j' sta al fianc, jè to cugnade,
Che à educad il so cûr e la so ment,
Mighe cu l' stà in convent,
Ma studiand da sè, finchè è rivade
A jessi una distinte leterade.

Umil in tante glorie.
No pense mai che lasce une memorie.
In jè tu chatarás une compagne
Ian chè nò inamorade nè campagne.

Abbiamo citato questi versi che ne dipingono così bene l'animo e l'ingegno della Percoto qual'era già 37 anni addietro e qual si è conservata fino all'ultimo.

Per grande che fosse la sua modestia ella non potè impedire che il culto più devoto e riverente venisse a lei da tutta Italia, provando con ciò che anche in piccoli centri può crescere e maturare il fior dell'ingegno tanto che la soavità del suo profumo si espanda lontano e attiri l'ammirazione.

Da un anno narra il Ioppi, il Municipio di Udine conserva gelosamente il busto in marmo della contessa Caterina Percoto opera dello scultore Borro e dono del detto cavalier Iacopo Serravallo, vecchio amico dell'estinta, suddito italiano abitante in Trieste. Finchè la Percoto visse, quell'effigie dovette venir conservata in luogo appartato, tale essendo il desiderio espresso dalla modestia di lei. Ma fino d'allora il cav. Seravallo esprimeva il desiderio che alla morte della Percotto quella effigie venisse collocata *tra quelle dei benemeriti della patria e che furono esempi imitabili di virtù e di sapere.*

Ora il momento è venuto in cui il Municipio di Udine potrà dare al prezioso dono del cav. Seravallo il posto che egli nel suo pensiero gli ebbe assegnato. E le donne gentili che visitano Udine vadano a contemplarvi quell'effigie, vadano a portare un saluto riverente al Famedio friulano, dove riposa venerata Caterina Percoto.

Arcolani.

more. Ma il discorso finì in una comune risata, aver sostenute lotte accanite, e dove oggi la re
ladini, la gra
no un ricord
avo scultor

recchie volt
gli sorridesse
Dopo la sua
ggi e le sono
azioso volum
ion di Porto-
oraggiamento
o Cicuto no
La con quel-

«
»
luoizy
»
Real

Caterina Percoto

Dopo che si è tanto scritto in questi giorni della contessa Caterina Percoto, a Udine, a Venezia, a Roma, a Gorizia, a Milano e su quasi tutti i giornali, date luogo, vi prego, anche a questi cenni che vi mando di lei. — Non sono cose nuove che vi dico, ma forse più esatte di altre — Perciocchè, avendo io fatto raccolta dei più importanti scritti in argomento, vi confesso che, se non avessi personalmente conosciuta la Percoto, mi sarei formata una idea poco chiara di lei dalle biografie stampate sui giornali in questi giorni.

Caterina Percoto nacque dunque a san Lorenzo di Soleschiano (e non a Manzano nè a s. Giovanni, nè a Milano) nel 1812, ed è morta pure a s. Lorenzo la notte dal 14 al 15 agosto 1887. — Nel 1821 perdette il padre, e la famiglia allora si stabilì a Udine, e Caterina entrò in convento pell'educazione presso le Clarisse dove rimase fino al 1829. — Di là uscita, fece la istitutrice dei suoi quattro fratelli minori, insieme al maestro don Pietro Comelli, che, entrato in casa Percoto nel 1818, rimase fino alla morte avvenuta nel 1859. — Qualche volta la Caterina veniva chiamata anche in convento a dare lezioni alle educande, specie d' italiano, se mancava qualche maestra. Finalmente nel 1836 la famiglia Percoto tornò a stabilirsi a s. Lorenzo di Soleschiano, dove la Caterina restò fino alla morte, e viaggiò poco in Italia e meno all'estero.

Studiò e studiò molto *da sè*, e credo, nonostante quello che sia stato scritto in contrario, che don Pietro Comelli abbia influito poco o nulla sulla sua coltura intelettuale. Questi era però un bravo e buon prete, che meritò molto, della saggia educazione data nella famiglia Percoto, e moltissimo anche della ottima amministrazione di quella famiglia. — Di più non ho sentito a lodarlo dalla contessa Caterina — D. Pietro Comelli però ebbe l' indiscutibile merito di aver disvelato al pubblico quell' insigne scrittrice e d'averle così data la spinta a farsi conoscere; imperocchè, avendo egli mandato a sua insaputa una critica sulla *Messiade* di Klopstock alla *Favilla* di Trieste, Francesco dall'Ongaro, che ne era direttore, rimase sorpreso di quello scritto, volò a s. Lorenzo, si congratulò di stringere conoscenza con una tale scrittrice, e la animò a scrivere. Caterina fu dispiacente dapprima nella sua modestia del tiro giocatole da don Pietro, ma poi prese animo e scrisse.

Qui compare sulla scena un nuovo personaggio, del quale ancora nessuno fece cenno parlando della Percoto, mentre la Percoto non diceva quasi parola senza parlare di lui.

Egli è don Pietro Spiz cappellano di Soleschiano, che verso il 40 venne là e rimase fino al 1871 in cui morì. — Questo coltissimo prete, dotato d'una dottrina non comune, era il fedelissimo amico, il conforto, l'aiuto della Percoto. — ? Oh, il mio carissimo don Pietro Spiz, ripeteva ella, quanto caro io l'aveva!.... La mattina mi levava e andava a Soleschiano a messa da lui. Là si prendeva il caffè in canonica, poscia si faceva una passeggiata insieme, e don Pietro veniva a pranzo da me. La sera si tornava a passeggio insieme, e si prendeva il caffè a Soleschiano, e poscia io tornava a casa con qualcheduno di famiglia che veniva ad incontrarmi. E insieme si raccoglieva quelle leggende, le si componeva, si correggeva, si stampava; e insieme si scriveva quei racconti e quelle novellette». — Così parlava Caterina Percoto di don Spiz, e raccontava di lui graziosi aneddoti. — E i suoi manoscritti si possono vedere ancora postillati da altra mano, e le stampe corrette da don Spiz. — Aveva proprio un ascendente su di lei. — Mi ricordava un suo parente d'aver sentito don Pietro in conversazione a dirle: « adagio, voi, Catina, che qui avete esagerate le idee »; e Caterina taceva.

E quanto non lo pianse dopo morto, e come, riconoscente, non trattò colla sorella di lui fino a pochi giorni or sono?

E dopo la morte di Spiz, che cosa ha scritto d'importante Caterina Percoto?

Nel 1848 — Caterina Percoto aveva già compita la tradnzione della *Messiade* di Klopstok, traduzione che le costò molto studio, molta fatica. Quanto non istudiò la Bibbia con Spiz per fare quella traduzione? E dev'essere un buon lavoro, avendolo compiuto appunto perchè le pareva che nessuna traduzione buona di quell'opera fosse stata fatta ancora. — Quell' epoca fu critica per Caterina, in seguito alla pubblicazione fatta a Trieste della sua *Coltrice nuziale* che aveva dato sui nervi alle autorità. Perciò, temendo ella da un momento all'altro una invasione in casa sua, consegnò quella traduzione al fratello Carlo che la conservò fino l'altro ieri, e per quella delicatezza, che lo distingue, la consegnò agli eredi benchè nessuno sapesse nulla del tesoro da lui posseduto.

Quasi tutti gli scritti della Percoto furono dettati o per la *Favilla* di Trieste o pel *Giornale delle famiglie* di Milano. — Quest'ultimo passava alla Percoto una gratificazione d'un napoleone d'oro per articolo. — Questi articoli, o novelle, racconti, leggende che si vogliano chiamare, vennero poi raccolti e pubblicati dal Carrara e da Le Monnier.

Gli scritti della Percoto sono lasciati in legato alla signora Luigia Serravallo maritata Minelli, la quale precedette di due mesi nella tomba l' illustre scrittrice. Sicchè passeranno alla famiglia Minelli adesso.

Scritti inediti, tranne il suaccennato, non ce ne devono essere. — Forse qualche paragrafo ancora d'un romanzo che anni fa

aveva cominciato per compiacere la contessina Marianna di Brazzà; ma che poi lasciò sospeso, persuasa, dicevami, che più nessuno badasse ai suoi scritti, fatti troppo alla vecchia. — Aveva in animo anche di scrivere un romanzo, con uno stile più moderno e senza apporvi il suo nome, curiosa di vederne l'effetto, ma gliene mancò la lena. « Oh, se fossi giovane, mi diceva in proposito, vorrei mettermi a scrivere con uno stile tutto speciale e tartassare di santa ragione quei medesimi scrittori che la pretendono a educatori della crescente generazione e la corrompono invece! » In questo romanzo pare che avesse idea di mettere in luce i difetti di persone viventi! fatto è che se ne aveva procurate anche le fotografie per scriverne i ritratti.

Due mesi fa sono stato da lei a nome d'un tipografo per domandarla di fare una edizione completa di tutti i suoi scritti. Ed ella accolse molto volentieri la mia proposta, solo disse che prima di ristampare avrebbe voluto rivedere e correggere tutto, il che non avrebbe potuto fare finchè non si fosse rimessa di salute come si sperava succedesse in breve. E poi bisognava aspettare ancora un anno per la scadenza dell'ultimo contratto, con Carrara, credo.

Quantunque lo chiamasse *il nostro Enotrio* nella sua lettera a Bonò, aveva tuttavia poco buon concetto di Carducci, tanto che non andò l'anno passato ad Arta alle acque anche per non incontrarsi col poeta di satana, ciò che non scrisse, ma che ben ripetè più volte. Aveva espresso il desiderio di venir sepolta presso sua mamma nel solitario cimitero di s. Lorenzo, e non si capisce come chi ne curò i funerali non ne abbia almeno fatto cenno ai parenti prima di trasportarla a Udine.

Si è detto che la Percoto avesse consumato molto del suo pei parenti. Questo non è esatto. — Quantunque si fosse dimostrata sempre affezionatissima pei suoi e in modo speciale anche pei nepoti, tuttavia non consumò il suo per loro, e, se giovò specie a questi, fu più per l' influenza del suo nome che altro. — E poi non era mica gran cosa il patrimonio della Percoto! — Dopo conchiuso il vitalizio con Serravallo, credo che si trovasse in migliori acque di prima.

E il busto che si conserva nella biblioteca in Udine e che si esporrà, sento, nel trigesimo di sua morte? — Le somiglia ben poco, almeno confrontato colla fotografia più rassomigliante che ho visto riprodursi nello studio del fotografo Rovere.

D'altronde va scusato lo scultore Burrò di Venezia se non riuscì a colpirla perfettamente, perchè, ben sappiamo quanto abbia fatto per ritrarla, a costo di parere e di essere anche indiscreto con lei.

Un buon ritratto ad olio dell' illustre scrittrice dev'essere a Roma nello studio di un pittore.

Questo è quanto crede di poter scrivere di Caterina Percoto

Jota.

Questo articolo pubblicato nel Giornale di Udine = Il Cittadino Italiano 1 Ott. 1887 è del giovine sacerdote Don Giuseppe Comelli di Nimis cappellano in Trivignano e Maestro.

Bonè Fausto

morte. Ma il decorso fu in una comune risata convulsa dove in fondo gemevano singhiozzi di ... E infatti, sventuratamente ... del mese di poi il 22 marzo 1890, altri provvedeva ...

Fausto Bonè nacque a Portogruaro nel 1833. ... paese pittoresco attraversato da Le... che vanta oltre alle sue bellezze naturali ... che, al palazzo Municipale di 1400, al Museo ... vecchi nomi di valore anche fra i contemporanei. ... partecipò dei difensori Girolamo ... venne fatto ... del garibaldino Pie... aver sostenute lotte accanite, e dove oggi la reverenza e l'affetto de' suoi concittadini, la gratitudine de' maestri gli innalzeranno un ricordo marmoreo ideato ed eseguito dal bravo scultore ... Leonardo Lisa

Del poeta se ne è già occupato parecchie volte il giornalismo sebbene la Musa gli sorridesse ... quasi festivamente ad intervalli. Dopo la sua morte furono raccolte le sparse foglie che sono tanta parte di lui e legati in un grazioso volume edito dalla solerte tipografia Castion di Portogruaro, la quale merita ... per ... ragguardamento ... cento ne ...

Gazzetta di Venezia del 8 Ottobre 1891

N. 278

VENEZIA

e giudiziarii di tutto il Veneto

mmercio

INSERZIONI

Per le inserzioni a pagamento rivolgersi esclusivamente alla ditta A. Longega, S. Salvatore, N. 4825, Venezia.

Nella IV. pagina ogni linea o spazio di linea Cent. 25.

Nella III. pagina ogni linea o spazio di linea Cent. 80.

Nel corpo del giornale prezzi da convenirsi. — Rilevanti ribassi per la pubblicità nei quattro giornali. — Ribassi pei Municipii e pei Corpi morali.

Lo spazio viene misurato sul linèometro corpo 7.

Conto corrente colla Posta

ARISTIDE GABELLI

È morto!

Coll'animo profondamente addolorato diamo questa notizia tristissima, dolorosissima per quanti ammiravano nel nostro illustre amico, il forte ingegno, la potente coltura, l'integro carattere che lo resero, anche per i suoi colleghi del Parlamento, uno dei deputati più stimati, acquistandosi in breve l'affetto e la stima di tutti, per la sua grande dottrina, che si imponeva, per la temperanza, che sempre governava ogni suo atto.

Tanto più siamo addolorati noi di questa sciagura, noi che ci onorammo della sua amicizia, che l'abbiamo avuto fra i più assidui ed illustri nostri collaboratori: e non c'è mestieri di ricordare ai nostri lettori i fortunati e splendidi suoi articoli.

Il nostro secondo Collegio perde in Aristide ... ideale ... provincia romana, nel quale fece ottima prova e se ne ritrasse dopo varii anni per ragione di salute, chè era minacciato di cecità; ma fortunatamente potè riaversi.

In principio della XIV legislatura, quantunque mantenutosi per lo più alieno dalle lotte e gare politiche, è riuscito eletto fra i rappresentanti del 2° collegio di Venezia alla Camera nazionale dei deputati e fu rieletto nel 1890.

Aristide Gabelli, che fece pur parte del Consiglio superiore della Pubblica Istruzione, il purissimo studioso di tutte le questioni che riguardano lo spirito e le sue evoluzioni, di tutti i problemi della morale sociale, era un ingegno forte e originale, di una interezza e di una placidità che gli conciliarono l'amore e la stima anche di coloro che non dividevano le sue opinioni. Egli pur serbando una massa solida, lucidissima di talento, andava per le vie giuste e alte della logica a un ideale sereno e bello di scienza sociologica. Egli era un pensatore austero e origi... ... laicizzare la

Gabelli un rappresentante, che era il vero ideale del deputato.

* * *

L'altra sera ci giunse da un nostro amico carissimo un telegramma che ci diceva come l'illustre uomo fosse in fin di vita e ci toglieva ogni speranza: al triste presagio non credemmo: abbiamo data la notizia dolorosa; ma l'abbiamo fatta seguire da un voto, quello di poter dare l'indomani novelle migliori.

L'indomani è venuto: ma la notizia che diamo è la più straziante!

Auguriamo oggi che il nobile esempio lasciato da Aristide Gabelli, patriota, scienziato, uomo politico, s'imponga — e trovi imitatori numerosi: il nostro paese di caratteri, come quello del compianto amico nostro, ha tanto bisogno!

Gabelli nacque a Belluno il 22 marzo 1830, da parenti friulani, e fin da bambino fu portato a Venezia. — Quivi ed a Padova compì i suoi studi, laureandosi in legge, e dopo si recò a Vienna a frequentarvi le lezioni della facoltà filosofica come candidato per la pubblica istruzione. Era poi tornato in Venezia e stava preparandosi agli esami, collaborando intanto nell'*Eco dei tribunali*, quando scoppiò la guerra del 1859 e fu chiamato irremissibilmente al servizio militare. Fuggì da Venezia, già cercato come disertore, fu a Firenze e di qui a Torino, ed entrò, dopo Magenta, in Milano, dove restò per dieci anni.

Quivi, senza aderenze e senza possibilità di acquistarne, durante la guerra, campò qualche mese meschinamente, fino a che non venne chiamato a collaboratore della *Gazzetta dei Tribunali*. Fondò poi coll'avvocato Porro il *Monitore dei Tribunali* nel quale pubblicò eccellenti lavori e, fra altri, quello pei *Giurati nel nuovo regno Italiano*, e gli altri *Sulla valutazione preventiva delle circostanze attenuanti*, sul *Nuovo Codice di procedura penale*, sulla *Legislazione della stampa*, sulla *Statistica penale*, ecc. ecc.

Scrisse pure pregevoli lavori di critica storica sulla *Perseveranza* e sul *Politecnico*.

* * *

Nel 1861 era stato chiamato a dirigere la scuola tecnica di Porta Romana, e nel 1865 fu nominato rettore del collegio Longone, nei quali uffici ebbe l'opportunità di dimostrare praticamente come fosse versato in pedagogia, non meno che nelle scienze legali, storiche e sociali. Per la sua valentia pedagogica, nel 1869 venne chiamato al posto di provveditore centrale al ministero della pubblica istruzione, e nel 1870 inviato a Roma colla luogotenenza ad applicare le leggi scolastiche del regno; cessato poi da siffatto incarico straordinario e rientrato il Gabelli nel ministero, non andò guari che fu preposto all'ufficio di provveditore agli studi della capitale, che ha passato la sua vita a laicizzare la scuola, a sprigionare dalle nebbie della superstizione la didattica, a preparare, con libri, che non morrano, la nuova generazione a nuovi doveri. Era uno dei pochi scrittori nostri che abbiamo varcato le Alpi colla fama, la quale ha vinto la invidia.

* * *

Fra i principali scritti del Gabelli sono i seguenti: *L'uomo e le scienze sociali*, *Il Mio e il Tuo*, *Gli scettici della Statistica*, *Pensieri*.

Oltre a molti lavori d'indole educativa e a quelli già ricordati — il Gabelli scrisse il *Principio d'autorità nella scienza e nella vita* — *Roma e i romani* — *Osservazioni sul carattere dei romani e sulle condizioni economiche della città* — *Illusioni vecchie e nuove*, studio sulla questione sociale — *Vent'anni dopo*, riassunto di quanto si fece dal 1860 in poi e di quanto resta da fare con asserzioni sapienti, equilibratissime sulle sorti dell'agricoltora, i mezzi atti a risollevarla; sulla pubblica amministrazione, sulla giustizia e la magistratura, sul parlamentarismo e sulle indebite ingerenze politiche; — *La nuova scuola di diritto penale*, ecc.

L'ultimo suo lavoro, *L'Istruzione in Italia* pubblicato con una prefazione di Pasquale Villari, è attualmente consultato e discusso da tutta la buona stampa italiana.

Sono pure del Gabelli, e rimarranno monumenti dell'alta sua dottrina pedagogica gli ultimi regolamenti per l'istruzione elementare, dottissimo lavoro, che basterebbe da solo a illustrare un uomo.

* * *

E giacchè parlammo dei libri di Aristide Gabelli, vogliamo riportare anche noi un brano del suo *Roma e i Romani*, brano splendidissimo per concetto e per forma, e che manifesta l'uomo, il patriotta e il letterato:

« Oh che la nostra patria — esclama in uno slancio sublime d'affetto — che la nostra patria ritorni grande, e Roma che lo può, gliene ispiri l'ambizione e la fede! Roma ha un vero fascino sulle immaginazioni perchè ha la gloria mondana, ha le memorie, ha l'arte, ha il segreto delle speranze immortali, ha l'austera bellezza della natura, ha tutto quello che esalta e rapisce l'anima umana.

« Quante volte rimasi estatico nel contemplarla dal Pincio! Quella terrazza del Pincio sembra un palco eretto dalla mano dell'uomo riconoscente, per ammirare lo spettacolo più grandioso che un Dio d'amore possa offrire alle sue creature. Sì, riconoscente, o mio Dio, che a distorlirci dalla frivola malignità, a infonderci un sacro disprezzo delle miserie fra le quali passa insulsamente inutile la nostra vita, ci donasti questo sterminato oceano di luce, quest'aria pregna dell'olezzo dei fiori, questa infinita ricchezza di colori e di forme, in cui la nostra anima ti sente e ti adora!

« Che sia il Pincio nell'ora che sul ponente color d'arancio si dipinge la gigantesca ombra di S. Pietro e del Vaticano, non c'è lingua che possa dire. E' un incanto, un'estasi, un sogno, e un con-

Bonò Fausto

di Portogruaro

Un poeta avvocato ed ispettore scolastico

Sento ancora risuonarmi all'orecchio la voce fresca e sonora del compianto Fausto Bonò, il quale mi gridava con insistenza, il giorno di Natale dell'altro anno. Arrivederci, arrivederci in primavera! — Quell'ultima visita resterà fra i più cari e tristi ricordi della mia vita.

La sua casa gaia, ridente, il vero nido della felicità dove i membri della famiglia educati all'alta scuola della religione, dell'amore, del dovere contribuiscono colle virtù morali, colla bellezza fisica a rendere questa benedizione di Dio ancora più dolce ed attraente; il giorno di cui parlo, pareva trasformata

Non più il sole scherzava in pianterreno sui quadri del salotto da pranzo, certe bat[illegible] turche dipinte da *sior barba*, il vecchio Bonò padre, un francese di Metz che, rammenta Napoleone I come un eroe di ieri, e per la sua tarda età e per le sue tradizioni ha diritto a quel rispetto mai trascurato nei personaggi di Goldoni; non i convolvoli e la madreselva arrampicati a festoni sull'ampie finestre che danno sul giardino, coltivato con cura intelligente e [illegible] I grandi alberi, i pallidi salici ischeletriti scuotevano le loro perle di gelo, la neve cadeva a larghe falde, il vento ululava. Perfino gli abitanti più o meno rari della raccolta zoologica del piccolo Eugenio, spaventati, rincantucciati dietro le ramate non cinguettavano più.

Quando entrai stavano desinando e attorno a quel desco si svolgeva il più terribile e doloroso fra i drammi umani.

Fausto Bono brillante e simpatico nell'aspetto come nell'animo, nel vigore dell'età, alto, robusto della persona, adorato da' suoi cari dei quali era l'appoggio e l'orgoglio, amato, apprezzato da quanti lo conoscevano, utile al paese, all'insegnamento, cultore appassionato e stimato delle scienze giuridiche, geniale poeta e letterato, il tipo della rettitudine, dell'onestà, della delicatezza più scrupolosa, era inesorabilmente condannato. Il suo cuore che aveva palpitato soltanto per idee e sentimenti nobili e generosi non funzionava più con regolarità e avrebbe cessato di battere da un momento all'altro, una terribile e irrimediabile malattia distruggeva quell'organismo che pareva destinato a resistere sino all'estrema vecchiaia. — Ed egli lo sapeva. — E tutti gli altri del pari lo sapevano, ma lo circondavano sorridenti e allegri, mentre egli scherzava, chiacchierava, progettava viaggi, manteneva il dialogo [illegible] più schietta serenità di spirito. Chi operava quel miracolo? [illegible] per il vecchio padre, per la [illegible] figli diletti, era l'amore di loro per lui che soffocava il pianto, comprimeva ogni affanno, ogni apparente preoccupazione, era una gara reciproca edificante della speranza dell'inganno per l'amore.

more. Ma il discorso finì in una comune risata convulsa dove in fondo gemevano singhiozzi di lagrime amare. E infatti, sventuratamente pochi mesi dopo, il 22 marzo 1890, all'improvviso moriva.

Fausto Bono nacque a Portogruaro nel 1835

Questo paese pittoresco attraversato dal Lemene vanta oltre alle sue bellezze architettoniche, al palazzo Municipale del 400, al Museo, parecchi uomini di valore anche fra i contemporanei. — E pur tacendo dei defunti Gerolamo Venanzio letterato insigne, del garibaldino Pietro Scarpa, medico d'alto ingegno, con compiacenza rammentiamo i viventi avvocato archeologo Dario Bertolini, avvocato Antonio Bertoldi, gli ingegneri Bon, Grando, Del Prà, i magistrati Giacomo e Riccardo Scarpa e Forlanis, il poeta e filosofo Don Antonio Cicuto, Don Gerolamo Zambaldi ed altri sacerdoti professori del Seminario che sanno tener viva la fama scientifica e filosofica

Sior barba era mezzo secolo fa un bravo pittore decoratore, lavorava da mane a sera canticchiando le arie di Paisiello e Cimarosa. — Sua moglie un'ottima donna degna di tutto l'affetto e il rispetto

Ambedue i genitori idolatravano l'unico figlio, il quale cominciava a cogliere i primi allori nelle scuole, ma il padre voleva farne un [illegible] la madre desiderava invece che egli stesso [illegible] la propria carriera

Naturalmente prevalse la volontà materna, ma quanti sacrifici, quante privazioni dovettero imporsi per mandarlo a compiere gli studi legali alla Università di Padova da dove ritornò laureato col massimo dei punti! Ma essi godettero il [illegible] compenso di tutto e la povera Anna Maria chiuse gli occhi per sempre quando il suo Fausto aveva adornata la casa avita di una bella sposa, e quando cominciava a rivivere nella leggiadra nipotina Maria. Enrica Michieli, appartiene ad una stirpe di creature eroiche ed angeliche che sono giustamente l'onore e l'ambizione della famiglia che lasciano e della fortunata che le accoglie. Le donne di quella casa sono proverbialmente citate ad esempio per tutte le virtù del [illegible] e della mente, gli uomini sebbene ancora sudditi austriaci hanno dato il loro tributo alla patria, e il fratello Cesare morto l'anno scorso è stato uno della leggendaria schiera dei mille

E il Bonò qualche tempo dopo il suo matrimonio scriveva alla sua Enrica:

Il più ingrato lavoro
M'è dolce ormai, però che tu lo ispiri
E m'è ambito ristoro
Chiuder vigile gli occhi, pur ch'io miri
Nella mente tranquilla
Splender il lume della tua pupilla
Vieni al mio braccio serra
La tua persona onde son lieto e altero,
Io collo sguardo a terra
Ti sgombrerò dai triboli il sentiero,
Tu vigilante e fida
In alto cercherai la nostra guida
Non ha mai che tu senta
Tremarmi il braccio o vacillarmi il piede
Poichè, custode attenta,
[illegible] la pace della mutua fede
[illegible] rà dolce ogn'ora
Ai più tard'anni il ricordar quest'ora.

Nella sua professione di avvocato, abbastanza spesso spendeva la sua eloquenza a persuadere il cliente a non piantar lite, se il motivo non gli sembrava più che equo. Mentre invece nel caso contrario coglieva il punto giusto della questione e il suo ingegno pronto, vivace, analitico, creava delle splendide difese — battagliere nelle discussioni, specialmente nelle cause civili la sua parola facile s imponeva per erudizione, ed autorità.

Questo però non gli impediva di essere il più zelante e vigile Ispettore scolastico del regno come lo definì un altissimo funzionario del Ministero della istruzione. Visitava di continuo le scuole del suo circondario, le moltiplicava, rialzava lo spirito depresso di quei poveri maestri di campagna, veri martiri del dovere. Li aiutava, li sosteneva, lo pregavano persino d'esser arbitro nelle loro faccende private Era affabile, pietoso con tutti, ma in particolar modo cogli infelici colpiti dalle febbri malariche i quali sono obbligati ad insegnare a leggere ed a scrivere ai contadini dei villaggi palustri. Che spettacolo desolante offrono quelle regioni!

Una provvida legge dello Stato dovrebbe redimerle, dovrebbe portare col lavoro manuale la salute, la prosperità fisica ed economica. Migliaia e migliaia di ettari di terreno ora incolti ed abbandonati, dovrebbero trasformarsi in produttivi e fertili, sorgere le messi d'oro, le vigne ubertose dove ora i canneti esili, le erbe selvatiche reclinano il capo tisico fra le acque putride stagnanti, spandendo coi loro miasmi la miseria e la morte.

A Portogruaro il grandioso fabbricato comunale delle scuole, opera dell'esimio architetto Bon è sorto per merito principale del Bonò, dopo [illegible] lotte accanite, e dove oggi la reverenza e l'affetto de' suoi concittadini, la gratitudine dei maestri gli inalzeranno un ricordo marmoreo ideato ed eseguito dal bravo scultore friulano Leonardo Lisa.

Del poeta se ne è già occupato parecchie volte il giornalismo sebbene la Musa gli sorridesse quasi furtivamente ad intervalli. Dopo la sua morte furono raccolte le sparse foglie che sono tanta parte di lui e legati in un grazioso volume edito dalla solerte tipografia Castion di Portogruaro, la quale merita lode ed incoraggiamento Il suo maestro ed amico Don Antonio Cicuto ne ha dettato la prefazione e la biografia con quell'amore alto e sapiente che scruta in fondo all'anima, svolgendone tutte le pieghe, scavandone tutti i tesori

Certamente i versi più originali e caratteristici sono i Sonetti Carnia, splendidissimo il seguente anche per la forma letteraria ed artistica.

ALLE FALDE DEL CUCCO

Coperte e oppresse dalla soma immane
Del fien raccolto sul pendio selvaggio,
Scendono in fila giù per l'arduo frane
Le portatrici al povero villaggio
Scendean senza romor, quasi ombre umane
In eterno dannate al rio viaggio
E mi guardavan con le luci strane
In cui d'invidia balenava un raggio.
E quando stanche deponevan la gerla,
Me pur vedendo tergere la fronte
Pareano dir: A noi povere grame,
Ben diverso sudore i volti imperla;
Tu a destar l'appetito ascendi il monte
Noi fatichiam per non morir di fame

Non meno belle dei Sonetti sono le strofe: *Al campanile del mio paese*, che Domenico Giuriati encomiava con entusiasmo, dolenti che la ristrettezza dello spazio non ci permetta di riportarle.

E quante altre sarei invogliata di citarne sfogliando questo libro dal quale spira un profumo così delicato. È un mazzolino di viole dove ogni idea è gentile, ogni pensiero è soave, ogni nota armoniosa deriva da sentimenti alti e puri. L'arte nelle sue manifestazioni, la natura, l'amore, l'amicizia, l'Italia egli ha nobilmente cantata, senza invidie, senza rancori, senza malignità, perchè egli non ha visto e sentito se non il vero, il bello ed il buono. Qualche pizzico di sale attico, non è sarcasmo, non è ironia, è il suggello del brio, della schietta giocondità che non nuoce, ma anzi completa un carattere.

E se per la sua modestia e per il vivere lontano dai grandi centri intellettuali non ha sparso di sè quella fama cui avrebbe diritto, [illegible] che accrescere i suoi meriti, ma i fiori immortali della memoria germoglieranno sempre sulla sua tomba, la quale sarà additata con ammirazione ed esempio dei contemporanei e dei posteri.

22 marzo 1891. M. B.

Adonnina Boito

Ab Prof: Domenico Colauzzi
di Sviano + 1892

Mercoledì 27 luglio (*) è morto repentinamente l'Arciprete di Polcenigo, Diocesi di Concordia, D. Domenico D.r Colauzzi, nell'età di 72 anni. Il Colauzzi, fatti gli studii nel Seminario Concordiese ed il corso teologico superiore a Vienna, conseguì la cattedra di Teologia Morale nell'Università Patavina, della quale fu poi anche Rettore Magnifico. Fu uno dei colpiti dal decreto, non certo *liberale*, (checchè ne pensi l'on. Cavalletto) del Pepoli, quando nel 1866 giunse quale Commissario regio a Padova.

Nell'aprile 1869 il Calauzzi ritornava nel Seminario Concordiese, dove tenne per alcun tempo la direzione degli studii, e poi insegnò Teologia Morale fino al 1879. In questa disciplina teologica era profondissimo: aveva studiato molto e molto S. Tommaso, e della sua dottrina fanno testimonianza il Corso di Teologia Morale da lui pubblicato e ristampato in due volumi, col titolo: *Compendium Theologiae Moralis S Alphonsi Mariae de Ligorio*; e le lezioni che dava anche nel Seminario e che gli studiosi ascoltavano con riverenza e ricordano con ammirazione.

Dal 1889 era arciprete di Polcenigo, dove visse sino a ieri tranquillo, dedito agli offizi del suo ministero, ai libri e facendo del bene.

(*) Fu annunziata veramente la morte da un foglio cittadino come avvenuta il Venerdì 22 corr. ma quel foglio, certo senza veruna sua colpa, fu tratto in inganno da un telegramma di quel giorno che realmente dava tale annunzio ad un parente del defunto.

Pascottini Maria

Nel pomeriggio di ieri, la signora **Maria Agosti** vedova **Pascottini** cristianamente moriva nell'età di anni 74 dopo lunga malattia.

I funerali seguiranno domani nella Chiesa dell'Ospitale, partendo da questo alle ore 9 ant.

Udine, 21 dicembre 1892.

La signora Maria Agosti vedova Pascottini nacque in Udine nel 1818 da famiglia onesta di artisti. Di mente svegliata, fu giovinetta ancora, approvata maestra elementare al primo aprirsi dell'*Asilo infantile* di Udine.

Rimasta vedova in giovane età, studiò ostetricia, e per parecchi anni fu levatrice e priora degli Esposti nell'Ospitale di Udine, dimostrando zelo, carità ed intelligenza non comune.

Datasi poi all'esercizio libero della sua professione, si distinse per le doti sue poste.

Essendo di principi patriottici, dopo il 1859 la sua casa in contrada Cicogna, divenne il convegno di tutti i patriotti udinesi e forestieri. E là si ordivano le dimostrazioni; là si ricoveravano gli emigrati prima di partire per il Piemonte; là si nascondevano i ricercati dalla polizia austriaca e là finalmente si stampavano i proclami e si conservavano gl'innocui petardi che annunziavano ai cittadini udinesi, le festività nazionali.

Scoperto nel giugno 1865 quel ritrovo, la signora Pascottini venne arrestata e trattenuta in carcere col massimo rigore.

Il suo processo, tenuto dal Tribunale militare fu lungo, rigoroso; ma essa resistette a tutte le blandizie, minaccie e punizioni anzichè denunziare i suoi complici. Condannata a sei anni di carcere duro da scontarsi nell'ergastolo di Lubiana, non uscì che nell'agosto del 1866 dopo la liberazione della Venezia,

Ritornata alla vita solita, la sua salute cominciò a soffrire alla morte di sua sorella Emilia che era stata l'angelo consolatore nelle sue disgrazie. In questi ultimi anni le sue forze andarono diminuendo; ma non già l'animo forte che l'aveva sostenuta nella vita sua travagliata.

Aggravossi rapidamente in questi giorni e morì tranquillamente, nel pomeriggio del giorno di ieri 20 dicembre all'ospitale. (pagando cinque fiorini)

Essa lasciò tutti i suoi risparmi ai poveri.

Pubblicò colle stampe il racconto della sua prigionia politica

Domenica Maria Agosti figlia di Antonio e di Teresa Zamparutti nata in parrocchia di S. Quirino (Udine) addì 31 Agosto 1818.
Unita in matrimonio al sig. Luigi Pascottini li 29 Ottobre 1841
di condizione Levatrice.
Morta nella parrocchia suda il 20 Xbre 1892.
Fu intima amica dei fratelli Antonio e Vincenzo Joppi

(Dal Giornale di Udine 21 Xbre 1892).

Fielli Pietro

Necrologia

Nel mattino del 3 corrente si spegneva in Arba un'esistenza preziosa — cessava di vivere il chiarissimo dott. **Pietro Faelli**, la di cui vita fu un vago tessuto, uno stupendo intreccio di probità ed operosità.

Compiuti gli studii letterari e filosofici nel Concordiese Seminario, ov' era la meraviglia di tutti per l'alacrità dell'ingegno, passò Egli nell'Università di Padova, dove applicossi con tutta solerzia allo studio della medicina. Ho detto con tutta solerzia, imperocchè il **Faelli** non era come lo è la maggior parte della gioventù moderna che uscita appena dai publici licei si dà vanto d'aver penetrato nel santuario delle scienze solo perchè da lungi ne ha conosciuta o salutata appena la soglia, e passa gli anni dell'Università nella spensieratezza e nel dolce far nulla, ma memore di quella sentenza del divino Poeta...

..... che seggendo in piuma
In fama non si vien, nè sotto coltre »

e memore ancora di quell'aforisma d'Ippocrate « ars longa vita brevis » che cioè la vita non basta per ben apprendere l'arte salutare, e che questa esige uno studio molto più lungo e serio delle altre professioni. Egli non solo rallentò la sua marcia per le vie difficili del sapere ma ne aumentò con maggior ardore il corso stancandesi mai di svolgere con diurna mano e notturna le opere di sommi autori e di lungamente meditare le osservazioni dei maestri suoi.

A trarlo per breve dai prediletti suoi studii fu l'amore di patria.

Era l'anno 1848, epoca in cui svolgevasi la meravigliosa epopea del nostro risorgimento, ed il grande soldato, il Re Carlo Alberto aveva col fascino della sua gloria soggiogato in Italia tutti gli spiriti giovanili. A quei movimenti il **Faelli** non si rimase freddo, ma ardente di vedere la patria libera dall'aquila grifagna, corse ad arruolarsi fra i volontari di Treviso e sotto la guida del generale Ferrari espose a Cornuda valorosamente il suo petto contro le palle dei Croati.

E quei giorni Egli li rammentava spesso con entusiasmo, come spesso narrava lo sgomento onde l'animo suo fù preso quando ritornati al dominio gli stranieri pareva fosse perduta per l'Italia ogni speranza di risorgimento.

Ripresi dopo quei moti, gli studii Universitari ed ottenutane con plauso ed onore la laurea dottorale, fu Egli alla Clinica medica di Venezia quale assistente del celebre Namias di cui s'era procurata la stima e l'affetto per le premurose ed intelligenti sue prestazioni a pro' degl' infelici. — Di là passò quale medico condotto a Maniago ed a Fanna e quindi nella diletta sua Arba, e dappertutto fu benedetto ed acclamato non solo per la ricca sua dottrina, per la perspicua sua osservazione e pel rapido suo discernimento, ma ancora per l'altissimo senso morale del suo ministero e per l'opera sua di medico sorretta sempre dal cuore e dalla religione. Sì, anche dalla Religione, imperocchè il **Faelli**, quantunque aborrente del bigotto e del collo torto, era sinceramente credente, e l'arte diretta a conservare ad altri la vita fisica non aveva tolto in Lui la vita intellettuale, nè l'interessamento per l'essere corporeo fè dimenticare in Lui l'interessamento per l'essere pensante. Anzi lo studio delle naturali discipline univa in Lui, profondo nelle dottrine della metafisica, consolidati quei sentimenti di religione che assieme col latte dalle materne poppe aveva succhiati.

Dopo d'essersi occupato per lunghi anni esclusivamente a pro' dell'umanità sofferente, si diede Egli alla famiglia che era l'amore suo più intenso, il maggior suo conforto. E quindi era tutto intento per alleggerire le fatiche adorato suo fratello Antonio, tutto sollecito ad accrescere, per le vie dell'onestà e dell'operosità, il paterno patrimonio, tutto zelo per dare sempre il maggior lustro e decoro al suo casato.

Nè solo alla famiglia, ma altresì al paese suo natio aveva rivolte le amorevoli sue cure l'Egregio dott. **Pietro Faelli** negli anni di suo ritiro dalla publica vita, e convinto come senza moralità ed operosità un paese non può materialmente andar bene, Egli era tutta premura perchè questi due fattori del vero progresso vi regnassero nel suo villaggio.

Nè in mezzo alle svariate sure domestiche dimenticò mai il dott. **Faelli** lo studio, che anzi non ostante la malferma sua salute consacrava al medesimo lunghe ore, ed assetato sempre di sapere e giammai soddisfatto di se stesso, pareva non potesse vivere senza nutrire la mente di gravi studi. Perciò anche nella republica delle lettere acquistossi Egli un nome, ed oltre d'essere stato medico di non comune valore fu anche scrittore elegantissimo. — Dei suoi scritti noi non possediamo che quelli ch' Egli di quando in quando dalla tranquilla e mesta solitudine del suo gabinetto fece inserire sulle colonne dei giornali, scritti che coloriti con amore paziente di elettissimo stile venivano dalla serena regione della filosofia e dell'arte. — Quelli che la sua modestia ci tenne celati, confidiamo ce li voglia rendere di publica ragione il di Lui fratello.

Quest'uomo che formava il decoro di questi paesi, ci venne rapito in brevi giorni da male crudele, lasciando nel pianto e nell'ambascia la famiglia, gli amici molti e quanti l'ammirarono.

Morì lasciando, con un gran desiderio di sè, ai viventi, un esempio di probità austera e d'indefessa operosità.

Castions di Zoppola 5 febbraio.

X.

Pagnacco

Dal Giornale di Udine 9 Febbraio 1893.

Dopo breve violenta malattia cristianamente sofferta,

oggi alle ore 17 moriva a settantuno anni

l' avv. DARIO BERTOLINI

CAVALIERE DEI SS. MAURIZIO E LAZZARO E DELLA CORONA D' ITALIA,
DIRETTORE DEL MUSEO NAZIONALE CONCORDIESE IN PORTOGRUARO,
CONSIGLIERE DELLA PROVINCIA DI VENEZIA E DEL COMUNE DI PORTOGRUARO,
PRESIDENTE DELLA SOCIETÀ OPERAIA DI PORTOGRUARO,
SOCIO CORRISPONDENTE DELL' ISTITUTO VENETO DI SCIENZE, LETTERE ED ARTI,
SOCIO EFFETTIVO DELLA R. DEPUTAZIONE VENETA DI STORIA PATRIA,
SOCIO CORRISPONDENTE DE LA ACADEMIA DE LA HISTORIA DE MADRID,
DELL' ISTITUTO ARCHEOLOGICO GERMANICO ECC. ECC.

La vedova Carlotta Del Bra *i figli* cav. avv. Gian Carlo, Gian Camillo, ing. Gian Umberto, avv. Giovanni Battista, tenente Gian Amedeo, prof. Gian Lodovico e Gian Gino, *addoloratissimi ne danno alla S. V. il triste annuncio.*

Portogruaro, 25 Gennaio 1894.

Leggi la mia necrologia nel Giornale Atesino = La Patria del Friuli
Del 26 Gennajo 1894 e nell' Adriatico Giornale di Venezia.

Dialogo Della vita Felice

Giouan Antonio Tronsarelli

de Cittadino di Cividal di Friuli.

Prospero Frigipani: Si vno, mi pare

Giouan Antonio.

Poi che hotto veduto ne di lieto questa mattina di molti
Giouani nri cittadini passati insieme già vestiti
giachamente armati et armi sopra bellissimi canali
canalare per la città, et picchiare alcuni di essi
et venendo ad vn'altra porta, et fra gl'altri ha
passato vedere il nro M. Bernardo mascherato
honestamente sui dietro! Ca. Cagione? Sig.
quello Giouane m'aveggio voi nō sapete cio che sia
ordinato et già incominciato ad eseguire
se ne succeda mentorà di sorte piacevole cosa
la città. Pros. Ditemi per gratia cio che vi pare
intorno à quest'atto. Sig. Quel, che ogni
nō ha quasi ritrouandosi insieme alquanti di nri
Giouani, cui spirito di honorato ardore, cui diletto
di honore, et cui fruttuosa dela magnanimità,
et liberalità. Natura di fare vno bellissimo cammino

Rappresentazioni sceniche antiche a Cividale

1302-14

Rappresentazioni sceniche antiche a Cividale

Rappresentazioni sceniche a Cividale

Rappresentazioni sceniche autiche a Cividale

N. XX

Regist. Cognit. Cur. Archiep.
pag 65.

1491. die 9 Junij in Cap. nro. Decanis
Decanatuum de facienda Subtractione ob
repraesentationem Judicij et pro
Mobilitate Decimarum
Subsidium.

XXIIII

XXIII

XXII

XXI

XIII XIV

2.16 2.16

10.80 6.48

Don PIETRO PODRECCA

L'ottimo sacerdote, che nella villa di Rodda, ov'egli per molti anni funzionò quale cappellano, era da quei buoni villici amato qual padre. Dalla *Associazione Agraria Friulana* meritò un diploma di benemerenza per i progressi mercè l'esempio e il suggerimento di lui raggiunti in quel Comune dalla frutticoltura. Le ore libere dagli esercizi e doveri della sua missione dedicava allo studio e al lavoro; e ci si dice ch'egli avesse raccolto varî documenti — e taluni anche importanti — sulla storia delle popolazioni slave in Friuli. Taluno dovrebbe interessarsi per verificare il fatto e provvedere acchè dispersi non vadano quei documenti.

Ricordiamo qui il modesto e buon sacerdote per avere egli contribuito alcuni scritti al nostro periodico: due fiabe slave, *Sù, sù comàri, chà us jiudi* — e — *Il merlott scandalòs*, nonchè uno scritto in dialetto stampato sulla copertina: — *I slas e la Republiche di Vignesie.*

La letteratura popolare degli slavi abitanti nel distretto di San Pietro è, per molti aspetti, interessante; e noi vorremmo che qualche altro, mantenendo anche promesse già fatteci, proseguisse la raccolta delle fiabe e leggende ivi ancora ricordate e le volgesse in friulano od in italiano, per renderle più conosciute.

Pure in questo numero ne pubblichiamo una dello stesso don Pietro Podrecca, togliendola dal volume del signor Giuseppe Manzini: *La Pellagra ed i forni rurali per prevenirla.*

Avvocato ERNESTO D'AGOSTINI.

Un altro lutto, più recente, nella schiera dei collaboratori di questo periodico. Il dottor Ernesto d'Agostini moriva ieri (martedì 26); ed oggi, con numeroso concorso di rappresentanze civili e militari, fu trasportato al Camposanto. Pochi mesi or sono, benchè ammalato, egli si occupava ancora, non solo della sua professione, ma benanco di studi sulla storia friulana, dei quali tanto s'interessava. Uno degli ultimi lavori suoi fu pubblicato nelle *Pagine Friulane*, e si riferiva alla domanda — formulata dal sacerdote don Valentino Baldissera' — se il trattato di Campoformido sia stato firmato a Campoformido, a Udine od a Passariano. L'avvocato d'Agostini concludeva per questa ultima località — corredando l'asserzione propria con citazioni di opere stampate e riportando le narrazioni del contemporaneo conte Florio, di cui sussiste un Diario inedito.

Alla famiglia dell'estinto le più vive nostre condoglianze.

L'opera più importante pubblicata dall'avvocato Ernesto D'Agostini sono *I Ricordi Militari del Friuli*, due grossi volumi; ma parecchi altri lavori egli mandò alle stampe, d'indole storica o storico-militare. Uno dei primi, su *Palma e il suo Distretto*; poi *Sul Piave e Tagliamento*. Da lui compilato, stava ora il Fulvio di Cividale stampando un *libro di lettura* per gli Alpini.

L'avvocato D'Agostini era scrittore coscienzioso; e non si risparmiava ricerche quando voleva lumeggiare qualche fatto storico.

+1889 in 9bre

+1889 in 9bre

Ritagliato dalla copertina del Numero d'Obre 1889 del Periodico Pagine Friulane.

N. 13. intitolata a Giulia Bembo
1565 a carattere [illegible]
Nicolò Brandi

Giulia Bembo-della Torre

Nacque Giulia dal N. H. Pietro Bembo e dalla Sig.
Nobildonna Marcella, dama versatissima nei Classici Studj e conoscente di
greco e latino. Giunta all'età di 18 anni fu unita in matrimonio al
Conte Girolamo della Torre di Udine che dimorava allora in Candia
come Luogotenente di suo fratello Nicolò Governatore di quella
Città. Ebbe da questo sposo sei figli e cinque femmine. Il primo dei figli
giovine, il secondo Girolamo nacque in Candia, il terzo nacque in Verona
ove colà pure nacque Giulio. Ritornata poi a Venezia in Casa della Tor.
poi partorì Marcella e poi Giovanni, indi Luigi, Partorì poi
in Candia e trasferitasi Giulia Genitrice in Friuli nel suo Castello
di Villalta, quivi nacque Elena e ritornata in Candia diede alla luce
l'ultima che fu di nome Giulia. D'ordine del Consiglio de X dovette
Egli andare in Candia il Conte Girolamo in esilio, ove Contessa Giulia
lo seguitò e temendo di cattivi viaggi, e alla peggio lo stato di vedova
agiata bottinata preda di furiosi di guerra. Morì di 30 anni in
Candia nel 1562 il giorno 2 di Luglio e fu sepolta nella chiesa
Cattedrale. Fu donna virtuosissima ed amata da quanti la conobbero.
Fu di statura grande, di lunga e forte complessione, bella e dalla
gran, grazia d'affabile. Fu una saggia economica nissuna
alle domestiche faccende delle femmine della Terra, che per le
guerre ed inimicizie, morti di fame di una decaduta dalla
antica splendezza. Finisce Sanfermo nel 1565 pubblicò da
Venezia coi tipi di Domenico Gio. Batta Guerra fratelli. La Vita
della Illustre Signora Contessa Giulia Bembo della Torre
in 8 grande. — —

n.b. pubblicata (Udine ...
1863 ... curata ...
... Vincenzi ...

Delle Donne di Friuli

illustri per Lettere.

di Gian-Giuseppe Linati di Villafredda?

defunta à una copia fatta dall'originale.

Abbiamo fin qui procurato di raccogliere, e ripescare il memorie degli Uomini Letterati del Friuli; ed acciocché non abbiano le Signore Donne, qual la ragione di lamentarsi d'una omissione, in certo modo ingiuriosa, in cui ancor esse, che lodate molto per bellezza, per leggiadria, e per virtù non cedono punto agli stessi dotti Scrittori, ma anzi ma da Forastieri; perciò ho creduto per buona sorte, come io posso, e posso ritrovare con che di riguardo, ho avuta la buona fortuna di rinvenire, ò d'imaginare questa memoria unirla in certo ordine in fine, e come per appendice di quelle degli Uomini. Il vero che queste memorie erano loro in un numero un poco scarso, ma la colpa non hanno i ... che erano nevoli di esse stesse, alla mia ignoranza e poco amore verso di quelle nel loro stimabilissimo sesso, ma alla rarità [illegible] mentato assai negli Uomini, e contro di cui ogni maggior danno ed offendone esse la cagione; perciò badando quel sesso pregiatissimo d'oppertutto più all'apparenza nella bellezza, leggiadria, e virtù morali, civili; che alle scienze, quelle amorevolmente, e veneravano con più riflessione in quegli Uomini; e [illegible] più facilmente, e fare stimare più essere condotti in trionfo con onore, e soddisfazione sia nel loro recinto.

Ecco dunque ciò che in fatto, si dà una occhiata a quella piccola raccolta fatta di Poesie volgari di Caterina di Giovanna Signora di Strassoldo, alle quali fan unite le sue Giulio di lei figliuolo, e vedrassi alla pag. 85 cominciare la 1ª Stanza di Giulio in lode di Donne di qualità in Friuli. E cosa in quelle Stanze non lodi almeno una per Stanza; non pertanto in ciascuna, che una sola ne lodi per bellezza, ma tutte per bellezza, leggiadria, e virtù morali civili. E pure ve n'era alcuna Letterata vivente a quel tempo nel Friuli, circa il quale furono scritte da Giulio quelle Stanze, come vedremo. Ciò in un manoscritto di Poeti Friulani Anonimo, che non si conosce, chi sia stato, dove ciò siasi, [illegible] Poeti Italiani, od a Protestanti in Friuli come quelli sono, con poesie scritte l'anno 1583, nei quali si esercitano tante Signore Friulane tutte per lo meno ragguardevoli di quella età, nessuna non Letterata, e giureconsulta si osserverà, che a loro

quel tempo. E la ragione manifesta, si è, la mancanza, che gli uomini, rapiti a quasi tutti fuori di se stessi dalle tre mentovate, loro sregolate qualità sorprendenti, si sono dimenticati della quarta, la buona più rara, e non estimata in niuna bestia. Procureremo pure noi a nostra volta con la nostra penna di risvegliare, e risvegliare, e trarre dall'obblivione le loro memorie, esortando ciascuno delle signore viventi a non abbattersi tanto di comparire nelle tre mentovate qualità, le più volte stimano dimenticare gli Uomini nell'altra loro più lodevole qualità, nella quale con la loro gentilezza, e vivacità possono fare una più durevole, e gloriosa comparsa".

Giulia Signora di Spilimbergo.

Fu figliuola di Giampaolo da Ponte, Patrizio Veneto, e nacque in Venezia, e già dal Padre collocata in matrimonio con dote di 2000 Ducati d'oro, ora chiamata comunemente contessa, era Adriano Signore di Spilimbergo, Terra murata, e Castello in Friuli sulle rive del fiume Tagliamento, Cavaliere aurato. Dotto in molte Scienze, e che sapeva le Lingue Ebraica, Greca, Latina, ed Italiana eccellentemente. Questa Dama fin nella sua tenera età allevata, e educata da parte nella casa paterna sotto la ispezione del padre, che era uomo dotto, e di una ottima morale, a tal che apprese non solo le virtù, e costumi di maggiore stima dell'adoperare l'ago nel trapunto, e ricami, ma fu ancora istruita nelle Lettere Latine, ed Italiane. Cosicchè giunta presso il detto marito Adriano, ebbe occasione con la di lui conversazione ed istruzione, di approfittarsi, e di perfezionarsi nelle buone lettere, e nella lingua, con le quali poi fece ottima comparsa, e dove stima, e lodi da' primi Letterati d'Italia?

Di Giulia non abbiamo nei manoscritti, ora ch'io sappia, ed in pubblico, cosa di sua Lettere italiane nella Raccolta di Lettere di diversi, fatta da Ludovico Dolce, e stampata in Venezia nel 1559 per Gabriele Giolito de' Ferrari. La 1ª è alla pag. 458, da lei diretta da Spilimbergo al nominato Giorgio Gradonico, nella quale con molta grazia, e modestia accetta l'amicizia, e letteraria che le offerisce, e le candido, gli augura future grandezze. La 2ª pure di S. con lungo al nominato, che era già divenuto suo Compare, in cui le scusa di star tanto a scrivere, dolendosi finalmente, e senza certa diligenza, nell'augurarle della sua desiderata salute, e lodando la di lui elegante lettera; la ringrazia di avere le fatto

da lui mandati alle di lei figliuole: Irene ed Emilia. La III.ª alla pag. 161, è allo stesso, ed è scritta veramente con garbo, e piena di lodi a lui ed a Paolo e d'altri che avevano vedute le sue lettere: La IV.ª pag. 163, da Spilimbergo, al chiarissimo scrittore Catterino Zeno ringraziandolo di gentilezze e cortesie usate. La V.ª da Venezia a Monsignor Daniello Barbaro eletto d'Aquileja, sportandole con gentile e vaga a rallegrarsi alla città; e finalmente la VI.ª da Spilimbergo, a Prospero Frangipane, raccomandandole Paolo Valgio affezionato di sua casa, acciò per certo interesse lo raccomandi al Cognato fratello Cornelio. Nel frontispizio di questa lettera si dice data a Giulia il testo; ma essa senz'altro aggiungervi, ma io penso che essa ricevesse questo onore e questo premio da Emilia sua sorella di Polonia, dalla quale la Signora ricevette [illegible] Duca di Milano, quando questa venendo in Italia per andare ai Bagni di Padova l'anno 1556, passò pel Friuli ed alloggiò in Spilimbergo nella parte del Castello abitata da Giulia, che servì in questa occasione questa Regina con le sue finestre; come ci dice Giovanni l'Ateagni nella Vita di Irene che di soggiungerà, ed il Palladio nella sua Parte II pag. 175 della sua Storia del Friuli. Queste poche lettere di Giulia furono stimate e gradite dal nostro Bernardino Pino stimò vantaggio della sua nuova Scelta di lettere, lo riferisce nel libro II pag. 547 e seg. tra esse: quelle allo Zeno, al Barbaro, dal Frangipane. Ma il valore di questa illustre Donna, e nelle virtù morali, e nelle lettere, lo legga nella Ediz. di Lucca X, pag. 176 delle Lettere Italiane del Card. Bembo, che era pure di lei estimatore, e come il Gradenigo Compare, una lettera da lui scritta al di lei marito Adriano da Venezia, li 25 Giugno 1538, nella quale ringrazia con molta Cod. Giulia di certo dono, e ci contraccambia con altro dono. Ma con più lungo ragione, nella Scelta di Lettere di Bartolomeo Zucchi, nella Parte I, pag. 398, deve leggersi la lettera scritta in Venezia alla stessa Giulia da Giorgio Giustiniano, che tutta interamente è un panegirico delle virtù morali e intellettuali di lei, e nella quale sono tra le altre, queste espressioni: = Questo voglio e debbo dire a me stesso io a me medesimo nel principio di questo scrivere, avendo riguardo alla forza, che hanno, in muovere ed alterarmi l'animo, l'autorità che tiene l'vostra Signoria presso di me per le sue singolari virtù, gli obblighi che io le tengo infiniti, e la eloquenza del suo scrivere e ragionare; per cui Voi ben amando e operando, e a vostra voglia gli animi di chi vi conosce, quasi sempre in meglio alterando, infiniti vi rendete più commendati e pregiati di alcun altro. Voi ben incamminandovi per la strada di onore, con [illegible]

con l'anor [illegible] con l'eloquenza, d'intorno menata, più onorata, e fedel compagnia d'qualsi[illegible]sia sig.no etc.

Visse ella, nel[illegible] maritato stato, e si rimase vedova nel l'anno 1540, - lasciò per testamento, come impara nel detto giurisconsulto giambattista Pitteus, a un suo [illegible] nel tom II di Manoscritti Fontanini in S. Daniele pag. 253 Quanto poi a che appartenesse Giulia, io non so.

Irene Sig.ra di Spilimbergo.

fu compiacuta [illegible] di lei morte dai più nobili ingegni d'Italia [illegible] che furono raccolti da Dionigi Atanagi e dedicati alla Signora Claudia Signora di Correggio con lettera in data d'Agosto 1561, con le stampe de' fratelli Guerra in Venezia in ottavo in data del 1562 = Rime di diversi Nobilissimi et Eccellentissimi Autori in morte della Signora Irene delle Signore di Spilimbergo. Alle quali si sono aggiunti versi latini di diversi eccellenti Poeti, in morte della medesima Signora

Della sopraddetta Vita, lo Scrittore non ha stimato inutile di dar qui letteralmente, sì per l'generale menzione de' di lei componimenti poetici, e massimamente, per ciò che ne compose [illegible] per quelli della mentovata Raccolta e singolarmente Canzone da Celio Magno a pag. 139, da Lodovico Domenichi a pp. 122, dal Varchi pp. 9, dal Sin. a pp. 14 e da altri. Scrive lo stesso nelle sue Aggiunte alla Biblioteca Italiana del Fontanini Tom. II. pp 101, che di questa Isabella Donzella si conservano Poesie e Orazioni manoscritte, che [illegible] furono possedute dal Conte Baldassare Oltrocchi, e di cui credi volendo favorirmi, non hanno portato, per non averle ritrovate; e le Orazioni erano state [illegible] dal Signor di Spilimbergo Francesco Stella, ma con la stessa mia cattiva fortuna. Di questa donzella rimane distesa tra le più illustri Donne di quel secolo [illegible] encomiate come un raggio miracolo [illegible] nominato Porcacchi nel Dialogo delle azioni del Re di Francia Arrigo III (Venezia 1574 presso Giuseppe Giglietti) ove a scrivere di lei questo parlare a pag 13. = [illegible] al Castello di Spilimbergo non [illegible] lei, che fu tanto illustrata dalla Signora Irene, una delle Signore di esso, e dalla sola nominanza del luogo, ogni uomo per onore di lei si inchina a onorarlo. = Fu lodata ancora dallo stesso Porcacchi in una lettera, scritta a Bianca Aurora d'Este, che si trova in fine di quella del Giovio a pag. 122 dove parlando di Irene dice: = nobilissima Signora, la quale essendo per la vostra rara dignità di nome, merita di ha acquistata eterna vita per le penne de' più celebrati Scrittori del nostro secolo = Vivendo all'Atanagi così nella Raccolta [illegible] immortalata Girolamo Padovano Fabrigli detto, grande estimatore anche della di lei madre, e forse [illegible] opera sua [illegible] Orazione in lode di lei, e stata sotto nome d'incerto Autore pubblicata nel 1562 in Venezia da Nicolò Bevilacqua, nella seconda edizione delle Orazioni solennemente scritte etc. raccolte da Francesco Sansovino a pag. 104, dove [illegible] la stessa pubblicata insieme alla detta Raccolta e che si vitiene opera dell'Atanagi, benchè non vi sia indicato l'autore.

Altri poeti e oratori cantarono Irene e via più altri. Cristoforo Paolini compose Elegia di 154 versi, che sta nel mio manoscritto, V. [illegible] pp. 31. V. P. Formaleo

[illegible] nel suo Panegirico di Milano intitolato Venezia, pure Mandolasso, ed essa pure [illegible]
[illegible] di Mariano, Gio. F. Pallavicino ed Antonio Tarzetti, Bresciano, che cantano [illegible]
la Bradamante, e Lod. da Sabbio) le fece un Epigramma di 12 versi assai [illegible]
l'Epitafio.

Emilia Signora di Spilimbergo

La Donella d'Udine nacque poco innanzi a' Dì Luglio [illegible] suoi genitori. Fu educata, come attesta nella vita d'Irene, anche nella musica e nel poetare e fu da don Regina Roma regalata con Irene d'una catena d'oro. Non abbiamo particolarità, come saggi della sua poetica; però leggiamo che fu ancora [illegible] in suo tempo, come da Anton Maria Conradi che a Em. dedicò il suo Rimanente Italiano sopra il Sonetto del Petrarca, Qual colle rugiada etc. stampato l'anno 1560 in Padova dal Paracciano.

Catella Marchesi

Questa nacque in Udine dai Nobili Udinesi Antonio Marchesi e Lidia Sassi. Leggiamo da Jacopo Bratteolo, nella dedica delle Rime Udinesi [illegible] Lidia Sassi-Marchesi il 20 Gennajo 1577, che allora la Catella aveva 12 anni, quindi deve essa nata nel 1565. Dai suoi Genitori fu educata in casa [illegible] Bratteolo onde attesta la sua figlia nelle lettere Latine e Italiane e dalla detta dedica leggiamo ch'era stata dal fanciulla di vivacissimo spirito, di profondissima memoria e dilettevolissima di apprendere l'arti e le [illegible] liberali, compito il dodicesimo anno fu posta nel Monastero di S. Chiara, dalla [illegible] Suora della Santa Donna Signora Gabriella di Colloredo. Non si hanno [illegible] di essa le quale [illegible] abbia attraversato. Di Catella nella raccolta Bratteolo abbiamo sette sonetti nella Raccolta del L. T. Contarini per le fontane di Udine (Udine 1598) ma a [illegible] Bianco con altro e due altri componimenti di Lucina Savorgnana - Mandelli [illegible] (Udine 1599) e nella Composizioni varie volgari e Latini di Giovanni Bratteolo (Bologna 1616) ve n'è un altro, col quale essa Catella lo Bratteolo, [illegible] oggetto con due altri con le dovute lodi la compiange.

Lidia Saffi – Marchesi

Lidia figlia di Andrea Saffi nobile gentiluomo e poeta Adiese, fu sposa di Antonio Marchesi di madre della suddetta Castella. Il Brandolese ce la pone tra per dottissima e protettrice di Letterati, ma oltre le di lei parole, non si hanno saggi del suo valore Letterario" (Brandolese. Pavia Ms. 1549).

Lucella Signora di Gucco.

Nacque questa da Rinaldo Signore di Gucco e [illegible] sposa di [illegible] gli rinomati Arrigo e Giovanni [illegible] del secolo XII. Educata da padre, non solamente negli esercizi nobili del suo stato, ma ancora nella più colta Italiana e latina, particolarmente nella Poesia, come [illegible] Raccolte di quei tempi, come un Sonetto in questa del Brandolese, uno in quella [illegible] di Giorgio Gradenigo (Udine 1600), uno a lode del Francescotto e la Signora Nicolò Contarini (Udine 1602), e uno finalmente del poeta: l'Angelica Georgia di Giulio di Giulio Liliano (Udine 1601 per Natolini).

Orsola Contessa di Prata.

Questa gentildonna lodata, perchè componeva con libertà nella sua Patria, la pure perfettamente in Spagnuola e [illegible] Greco, Latino e Toscano. Non molte [illegible] hanno. Ciò solo leggiamo di essa e quello dalla Cedrata XIV di Girolamo Ruscelli; Parte II. fol. 68.

Lucia Colao.

Fu questa cittadina nativa di Oderzo; visse nel secolo XVII. Fu detta la Prima Spirituale il Petrarca, che manoscritte si conservano presso gli Avvocati [illegible] del che ci avverte il P. Agostini nel Tomo II. della sua Storia Letteraria Veneziana.

Beatrice Signora di Dorimberga.

Fu onorata in morte dai più chiare compatriotti che le coniarono [illegible] con titolo di Il Sepolcro di Beatrice di Dorimberga, da gentili Spiriti e eccellentissimi ingegni nella Italiana e Latina lingua eretto e celebrato. Brescia 1588 per Francesco da Sabbio, in 8vo. dedicato da Ognibene Ferrari a Caterina d'Austria Regina di Polonia.

Ortensia Arrigoni — Manini.

Fu figlia [illegible] del XVII secolo
[illegible] da Jacopo Arrigoni Cavaliere e Conte Palatino, Nobile Veneto
fu sorella a Giambattista e Pietro Maria Hoffi nella famiglia Manini. Morì
il 10 dicembre 1560 e fu celebrato l'huomo ingegno dalle Muse Giulio Pace Greco
con un epigramma latino di 12 versi, [illegible] epitafio.

Hanc Manina sacerdos, Hortensia laudibus urna,
Quae Venerem superabat forma, studijs Pallada, ingenio
Hinc tumulum circumvolitat Cytherea cum Ope, [illegible]
Orchomenique chori candentia lilia spargent.

Di essa fa onorevolissima menzione Federico Luigini nel suo Dialogo:
Della bella donna (Venezia 1554-8°, dando dopo averla paragonata e trovata superiore
alle tre Dame udinesi [illegible] e cioè Luigia Torinda, Ottavia Porcena
e Silvia di Colloredo = la signora Ortensia = perfettissima opera di natura, ove dalla
sua parte tutto il fine della vera bellezza, e del vero valore, a cui non si deve
aggiugnere in niuna parte dell'animo, e del corpo, niuna donna presente, od
antica. =

Girolamo Muzzi nella [illegible] XIV legge il Sonetto del Marchese della Terza in lode
della Marchesa del Vasto, alla Parte II, fol. 68. ove Orsola Contessa di Prata
loda per bellezza e [illegible] Andrea Frangipane figlia di Girolamo di Pers e
sorella al Cavaliere Antonio consorte a Giambattista Frangipane [illegible] vivea nel
il 1560. Fu madre del giureconsulto Jacopo Frangipane di Castello.
Orsola Manini, nata Donna fu sorella di Matteo Signor di Duino e sposò il
Cavaliere Ulisse Bale Massimo e fu madre del poeta Ottavio Massimo.
Fu encomiata da Cornelio Frangipane nelle sue Rime: Di essa, e del Cornelio
parla il C. [illegible].

Giulia di Collalto figlia di Girolamo, fiorì prima dell'anno 1535 e Moglie del
Signori di Salvarolo e Bagnacavallo matrimonio nacque a Collalto questo encomio
Alessandro Maffarini da Rovigo, nelle sue Rime stampate in Padova
nel 1524, loda in un Sonetto la di lei bellezza.
Elena Mondella, era di questa nulla di più.
Portesia Aristocriana, nacque da Gianfrancesco Signor di Brazzacco e [illegible]
il Giureconsulto Leonardo Cristofano, come dal contratto Dotale 29 Maggio 15[illegible]. fu

...data in morte con [illegible] Marcantonio Luccini con grandissima amorevolezza.

Alda Signora di Strassoldo maritata da Giovanni Arcolaniana e [illegible] Figlia di Strassoldo.

Diamora Manino

In questa Città Simone Manino, Nobile Veneto, abitante in Borgo S.an Bortolamio fece stampare un Libro intitolato: Le Pazzie e Disgratie degli Uomini e delle Donne, con la figura di Stefano Tommasini di Vicenza nella sua Genealogia di Casa Manino, Patrizia Veneta. Vicenza 1630 per Giorgio Bonfadini; in 4.°

Giulia Arcolaniana:

Oggi 19 Decembre 1884
alle ore cinque e mezza antimeridiane
nella sua casa in Firenze
cessò di vivere
nell'età di settantacinque anni
il Conte **PROSPERO ANTONINI**
Senatore del Regno
(nacque addì 2 Febbrajo 1809)
I parenti addolorati porgono il triste annunzio

Figlio unico del Co: Carlo Ludovico Antonini n. 1773 + 1838
e della nob: Rosa Deciani.

Moglie del Senatore la Nob Marianna Deciani + 1873 a Firenze
Vegga l'elogio Scritto da Padre Luffi.

1755

L'ab. Giacinto da Rivo di Cervignano scriveva
a questo tempo la sua Carnia montana . .
Opera mai venuta alle luce e solo
menzionata dal Grassi.

Marg.a Chiara Orlandi Contessa di Cividale
morta il 19 aprile 1849 —
Don Tommaso Chiutti morto in Udine
il 19 aprile 1878, di anni 81
Vedi Giorn.e di Udine, 19 apr. 1878.

L'ab.e Pietro Dolo nel Nov.e 1766 chiese la sua
dimissione dal Seminario, che dall'Arciv.o
di Udine gli venne accordata col peso
di due 80 ammi sino al provvedimento
da pagarsi dal Seminario — .

NECROLOGIA

Le perdite gravissime, a cui nel giro di pochi mesi questa Patria soggiacque, fanno che la mente con maggior desiderio si volga a quelli che, morti di recente, rinnovarono negli animi il dolore delle morti anteriori. Tra i quali merita particolar menzione il sacerdote Lodovico Corradini, che negli ultimi giorni dello scorso mese compì una vita, tutta piena di santi pensieri e di opere buone. Nacque egli in San Vito il dì 16 maggio 1783; e compiuti i soliti studii, e preso l'abito Ecclesiastico, e coll'abito lo spirito, tutto si diede all'esercizio di quelle virtù, per cui il sacerdozio diviene il presidio della Società cristiana, il conforto delle umane sventure, la testimonianza viva e parlante della sublime santità del Vangelo. E con particolar zelo applicossi alla predicazione, e la sua eloquenza non era una forma speziosa e vacua, ma bensì sostanza di sapienza e di Religione, non era splendida ma efficace, non lasciava che gli affetti si perdessero tra le vanità della creatura, ma li convertiva al Creatore. Consumò il corso sulla terra non compiuto ancora il 58.^{mo} anno; e come le belle virtù, di cui aveva dato prova vivendo, ne avviarono l'anima al Cielo, così il generale compianto ed i riti solenni della Chiesa ne accompagnarono il corpo alla tomba: per le quali mestissime esequie fu pubblicata la presente epigrafe.

Lodovico co: Rota.

LODOVICO CORRADINI
PIO SACERDOTE
ORATORE ILLUSTRE
UOMO DI ANTICA PROBITA'
LASCIANDO IL FRALE ALLA TERRA
VOLO'
AL BACIO DEL SIGNORE
ED ALL' AMPLESSO
DEGLI ALTRI PRECLARI SACERDOTI
DEI QUALI
NEL GIRO DI POCHE LUNE
FU LA PATRIA
ORBATA MISERAMENTE
ONDE PER COTANTE MORTI
NON VI HA PIANTO CHE BASTI

SAN VITO XXVIII MARZO MDCCCXLI.

Nell'Archivio del Civico Ospitale di Udine esiste un [illegible] Codice

[illegible] XIV

[illegible] Libro [illegible] N.o

Bartholomeus [illegible] Codice no 1/1107 morto 1472

13.=
Bartolomeo
di Antonio nob
Valentini di
Udine nato 1407
morto 1472.

Scuola d'Aritmetica in Udine

1522, ult. Nov. La Convocazione [illegible] Pre Francesco di Bologna
di magna arithmetica in Dui. Due al corso, An. 44, 11b.

1524, 18 Feb. Si concede al detto Pre Francesco mansit d'arithmetica
et libris
ad libellum capiendo quantum Cabeam imponendo in quolibet
in anno, e non di più come dicono esso per sua obbligazione.
Arm Civ. Udine, 44, p. 184 v.

1524, 1 Dec. Fatta Deputazione Letteris a Comune di Udine, fatta 6 Dotte
Medi in Pre Francesco di Bologna che insegni con aggradimento
per due anni arithmetica d'arte di Mercanti volendo partire, gli
possano amplius dare Ducati X, 39.

1535, 28 Gennaio. Udine. Ill.mo Principe di Venezia Gaspare Bondumier habitante in Udine [illegible]
[illegible] Dottore di Francesco Marino di Bologna abitante in Udine [illegible] Nicolò e Sebastiano
ha Principe [illegible] [illegible] Pietro Germaniano [illegible]

PROSPETTO TIPOGRAFICO

D' UNA RACCOLTA D' OPERE

SCELTE RARE OD INEDITE

D' ILLUSTRI AUTORI FRIULANI

BENEMERITI DELLE LETTERE E DELLE SCIENZE

SCRITTE O TRADOTTE IN LINGUA ITALIANA

Mihi quidem nulli satis eruditi videntur, quibus nostra ignota sunt
Cic. de Finib. l. 1. c. 2

Poichè le imprese tipografiche alle quali noi sottoscritti in breve periodo di tempo abbiamo dato opera, furono secondate particolarmente dai nostri compatrioti Friulani, così ci risolvemmo di progredire con vie maggiore impegno nella incominciata carriera, e per dimostrare quanto noi confidiamo nella costante loro cooperazione, abbiamo divisato di esporre agli occhi del Pubblico un Prospetto di opere tutte patrie, le quali presentino un doppio aspetto d' utilità; l' uno di facilitare il progresso dell' umano sapere fra noi colla scorta di quegl' ingegni, che furono dal nostro stesso suolo prodotti; l' altro di richiamare in vita i nomi di que' benemeriti Friulani, che affaticaronsi intorno alle lettere ed alle scienze per zelo di giovare al loro paese, e nel medesimo tempo alla Nazione Italiana.

Il Friuli conta un gran numero di nomi illustri nelle letterarie e scientifiche discipline; ma i loro scritti non furono mai pubblicati con quell' onore che meritavano: le loro opere parte furono stampate altrove senza che gli stampatori si occupassero di far sapere a qual terra appartenessero gli autori, parte rimasero imperfette, ed alcune finalmente inedite; di modo che finora fu scarsa in proporzione del merito la gloria degli autori, e minore tornò l' utile che dalle loro fatiche la società civile poteva ritrarne.

Nè a toglière sì fatto inconveniente era da sperarsi che attendesse veruno tipografo estraneo alla patria di que' celebri uomini; perchè non il solo interesse, ma l' amore del proprio paese può essere sprone a sì fatti divisamenti. Così facendo noi abbiamo pensato che fosse gradita cosa ai nostri concittadini l' apprendere dai patrii scrittori le cognizioni necessarie ai bisogni della vita, ed eziandio alla coltura dell' animo e dello spirito; e per facilitar questo fine, da ogni buon Friulano desiderato, abbiamo stabilito di moltiplicare colla stampa a discretissimo prezzo gli esemplari delle loro opere scelte, edite ed inedite. E questo particolarmente sappiamo dover essere di soddisfazione all' inclita città di Udine, la quale sino dal secolo XVI a simile scopo senza dubbio mirando, con memorabile esempio di magnanimità, proclamò onori e premj a quegli stampatori, che qui avessero stabilito le loro officine.

Le opere scelte che da noi si propongono versano sopra argomenti utili nello stesso tempo ed ameni. Si tratta in esse di storia patria, di scienze fisiche, di scienze morali, di belle lettere, di agricoltura e di commercio; e queste ultime specialmente riguardano l' indole particolare del nostro suolo friulano e della nostra industria. E perchè i nomi degli autori, e i titoli dell' opere più che altro possano dare un' idea dell' importanza della nostra impresa, offriamo all' altrui considerazione il seguente elenco.

LETTERE inedite d' illustri autori Friulani del secolo XVIII, o scritte da altri autori a personaggi Friulani, che trattano di commercio, di erudizione scientifica e letteraria ec.

ANTONINI Daniello, Lettere inedite a Galileo Galilei sopra varie scoperte di fisica, precedute dalla vita civile e militare dello stesso ANTONINI.

PAOLO DIACONO. Storia de' Longobardi, tradotta in lingua Italiana nel secolo XVI, ora nuovamente ragguagliata coll' originale latino.

CANDIDO. Commentarj Aquilejesi, traduzione italiana del secolo XVI, confrontata sull' originale latino e purgata da molte mende.

FONTANINI, Aminta difeso, colle giunte inedite.

Fontanini, Corrispondenza epistolare inedita coi piu illustri letterati del suo tempo.

Stellini, Saggio sopra il progresso dei costumi e delle opinioni ai medesimi pertinenti, volgarizzato dal Valeriani. Si aggiungono altre opere rare originali italiane dello stesso Stellini.

Belgrado ab. Jacopo Gesuita, opere italiane d' argomenti scientifici e sacri

Zanon Antonio, Lettere scelte sull' agricoltura friulana, con un' analisi delle medesime fatta da Giuseppe Baretti e già pubblicata nella Frusta letteraria.

Canciani Gottardo, Memoria d'Agricoltura, ridotta a migliore lezione.

Beltrame, Dottrina Agraria, estesa dal P. Alpruni.

Brunetti Orazio da Porcia, Lettere rarissime.

Frangipane Cornelio, Orazioni e Poesie.

Valvasone Erasmo, L'Angeleida, Poema in ottava rima, aggiuntovi il Discorso sul poema stesso di Scipione Manzano. Verrà corredata l' opera di note critiche nelle quali saranno posti in evidenza i luoghi che il Milton prese ad imitare nel Paradiso perduto.

La Caccia, Poema in ottava rima, dello stesso Valvasone, colle annotazioni di M. Olimpio Marcucci.

Moro Anton Lazzaro da S. Vito, Opera sui crostacei

Florio co. Daniele, Opere varie.

Polcenigo co. Giorgio, Poemetti diversi.

Catalogo Storico-Critico di tutti i mss. inediti e delle edizioni più rare che si trovano nelle Biblioteche private e pubbliche del Friuli.

Dizionario biografico di tutti gli uomini illustri Friulani, da Cornelio Gallo fino a' nostri giorni

Tutte queste Opere saranno ripartite in circa 20 volumi in forma di ottavo piccolo (con nuovi eleganti caratteri e in carta sopraffina di Toscolano), i quali usciranno un dopo l' altro, ma senza ordine di materia, quando però un' opera sola non richiedesse d' essere divisa in due o in tre volumi. Ciascheduna opera porterà il manifesto del contenuto della susseguente, nel qual manifesto saranno indicate

non solo le relazioni di quell' Opera colla Raccolta Friulana, ma eziandio quelle che la rendono importante per le lettere e le scienze italiane, e ciò per poter divulgare con più facilità le opere separate ad un maggior numero di lettori che non potrebbe dare il solo Friuli, ed affinchè in sì fatta guisa si propaghi sempre più per tutta l' Italia l'onore della nostra letteratura. Per la qual cosa ogni opera avrà due frontespizj, l' uno della Raccolta generale in cui si comprenderanno i detti volumi, l' altro del titolo respettivo del libro col nome e cognome dell' autore.

Il prezzo pei non associati sarà di centesimi italiani dodici al foglio, quello degli associati di centesimi dieci.

Chiunque darà un numero d' associati garantiti avrà il compenso del 15 per 100 in denaro.

Le associazioni e le commissioni si ricevono al nostro Negozio in contrada di S. Tommaso, e dai distributori del presente Prospetto.

Udine 30 *Maggio* 1824

Gli Editori
FRATELLI MATTIUZZI

Li 1824

Chiunque onorar vorrà l'associazione della *Raccolta di scelte opere d' autori Friulani*, annunziata col prospetto 30 maggio 1824, apporrà la propria firma qui sotto.

NOME, COGNOME E TITOLO	Domicilio	Num.° delle copie

NB. Il presente deve essere addrizzato al Negozio degli Editori Fratelli Mattiuzzi in Udine.

NOTIZIE STATISTICHE

DELLA

PROVINCIA DEL FRIULI

DEL DOTTOR

FRANCESCO PELIZZO

DI SPILIMBERGO

SOCIO ORDINARIO DELL' ACCADEMIA DI UDINE ECC. ECC.

Udine

TIPOGRAFIA VENDRAME

M. DCCC. XLVI.

Le cognizioni statistiche sono un elemento di pubblica prosperità, cui attingono la scienza ed il Governo. Conviene che i fatti sieno posti in chiaro, affinchè ciascuno possa profittarne con sicurezza, e giovare a sè e ad altrui. I fatti statistici che riguardano la Provincia del Friuli vennero con molta laboriosità ed accuratezza raccolti ed ordinati dall' Autore in quest' Opera: è quindi desiderabile che venga fatta di pubblico diritto.

Esso ha posto in veduta la Provincia sotto i varj aspetti, fisico, economico, industriale, commerciale, amministrativo, intellettuale, morale. Ha esposta la Topografia terracquea ed atmosferica; la popolazione, e il suo movimento; i prodotti del suolo, e della mano dell' uomo; le pubbliche istituzioni, e le abitudini delle varie categorie di abitanti.

Sotto l' aspetto medico ha parlato delle malattie cui sono più esposti sì gli uomini che gli animali nelle varie regioni del Friuli, ed i caratteri e i sintomi di ciascuna: ha dato la storia delle malattie contagiose o epidemiche le quali fino dai tempi antichi vi hanno dominato, aggiungendovi i metodi curativi che furono, e sono praticati: ha indicato agli agricoltori i mezzi di conoscere le epizoozie alla comparsa dei primi sintomi, e le cautele per riparare al loro progresso, nonchè i principali provvedimenti delle leggi sanitarie su questo argomento.

L' Opera è corredata di tavole sinottiche.

CONDIZIONI DELL' ASSOCIAZIONE

L' opera sarà divisa in tre parti ciascuna delle quali verrà formata di sei fascicoli; ogni fascicolo sarà composto di quattro fogli di stampa in quarto al prezzo di A. L. 1:00 per ciascuno da pagarsi all' atto della consegna.

Dopo uscito il primo fascicolo se ne pubblicherà uno ogni mese.

La carta, i caratteri ed il formato saranno eguali al presente manifesto.

Le associazioni si ricevono al negozio dell' editore, e dagli altri Libraj e distributori di questo.

L' Editore
LIBERALE VENDRAME.

SCHEDA D' ASSOCIAZIONE

All' Opera *Notizie Statistiche della Provincia del Friuli del Dottor Francesco Pelizzo.*

Num. delle copie	Nome Cognome e titoli degli Associati	Ricapito

PROSPETTO

SINOTTICO EMBLEMATICO

DELLA STORIA DELLA CHIESA E DEL MONDO

DIVISO IN CINQUE QUADRI

OPERA ORIGINALE DI C. SUZZI

uesto concetto e modo nuovo e gigantesco di misurare la serie delle mondane vicissitudini comprende la Storia ne' *quattro grandi rapporti* che interessano massimamente la scienza e l'umanità; la conoscenza de' quali è fatta dallo sviluppo attuale della società *ad ogni colta persona indispensabile:* vale a dire ne' rapporti di STORIA ECCLESIASTICA, CIVILE, DOGMATICA e INTELLETTUALE.

Ed a questi tre sommi vantaggi sopra ogni spediente che s' è escogitato finora per generalizzare la cognizione della storia, che per improntare nella mente l' idea dei fatti, oltre a servirsi del *segno convenzionale della lingua alfabetica*, si vale della *parola vera ed immutabile delle immagini*, e queste fa succedere *nell' ordine de' tempi*, e in guisa colloca, che fra l' uno e l' altro oggetto della storia, secondo cui è considerata, lascia intravedere le necessarie relazioni.

Obbligando così l' intelletto per la via necessaria degli occhi ad aggiungere all' idea del fatto dati segni ed *ubicazioni materiali* che sono l' epoche cronologiche, e dati aggiunti e concetti d' immagini, che oltre a risvegliare la nuda esistenza del fato, risvegliano secondo la loro natura o il vero concetto *Teologico*, o il carattere reale e storico dell' avvenimento, o la ragione filosofica ch' è la precisa *verità* del medesimo.

Segna eziandio quest' opera ogni secolo dal suo ato *artistico*, secondo il carattere del gusto che lo distingue.

Per le quali previdenze, e proprietà avverrà per suo mezzo, che ciò che infinora fu difficile di mandare a memoria, mandato una volta sarà difficilissimo a dimenticare, e l' opera addiviene ad ogni intelligente: Corso completo di STORIA TEOLOGICA-FILOSOFICA-ARTISTICA-UNIVERSALE.

Nel suo *materiale* poi ogni *Quadro* presenta un edifizio, ch' è l' edifizio della Provvidenza, diviso in quattro *Gallerie* (perchè ogni quadro ha la storia di quattro secoli); ed ogni *Galleria* dà sei interstizj, che in guise tutte appropriate e differenti, vengono occupati da sei principali articoli che richiamano l' attenzione d' ogni cristiano, e d' ogni uomo sociale e filosofo.

Uno de' quali è appositamente inserito, per far piacere agli amatori delle glorie del Friuli.

a) Serie dei ROMANI PONTEFICI
b) Serie de' VESCOVI D' AQUILEJA, indi PATRIARCHI
c) Sviluppo e vicende del CRISTIANESIMO
d) Avvenimenti del secolo memorabili
e) SCRITTORI e SANTI illustri
f) IMPERATORI ROMANI marcati o con qualche insigne iscrizione lapidaria che d' essi si conserva, o coi loro proprj caratteri storici.

In questa serie agli Imperatori succedono i Re d' Italia, Goti e Longobardi, unitamente a' quali secondo la storia sono registrati I DUCHI DEL FRIULI e dopo questi i DOGI.

Ha di più l' opera ornamento, che il disegno di ciascun quadro è fregiato da sei Ritratti degli uomini celeberrimi, tre de' quali l' autore tolse dalla storia Ecclesiastica, e tre dalla Profana.

Per facilitare la diffusione e l' acquisto di tanto lavoro, che racchiude volumi e tesori di storia scritta, il quale indipendentemente da tutti i caratteri scientifici riesce anche il più nobil fregio a Gabinetti e a Sacristie, è stabilito per ogni Quadro il modico prezzo di Austr. L. 6 . 00, beninteso che l' impegno per un quadro è impegno di acquistarne tutti i cinque.

L' esecuzione litografica, sorvegliata dall' Autore e diretta e in gran parte eseguita dall' egregio Signor *Gio. Battista Garlato*, si è in caso di promettere esatta, precisa e corretta in ogni parte.

La pubblicazione del I Quadro seguirà immancabilmente in Novembre a. c. e tutta l' opera sarà pubblicata entro il periodo d' anni tre.

Unitamente al quadro, a comodo de' signori Associati, sarà fatto stampare un libercolo che a' meno versati nelle disquisizioni e negli studj storici, darà la chiave degli emblemi.

Le associazioni si ricevono in Udine da *Luigi Berletti* e dagli altri principali Libraj delle Provincie Lombardo-Venete.

Presso C. 5. *Udine li 24 Luglio 1844.* LUIGI BERLETTI

Schedina d'Associazione.

ai 185

Il sottoscritto si associa all'opera ceduta a favore del fondo degl' Invalidi militari intitolata: ENCICLOPEDIA DEG I AFFARI, OSSIA GUIDA UNIVERSALE PER LA COGNIZIONE E CONFORMAZIONE DI QUALUNQUE ATTO, E PER LO SVILUPPO DI QUALSIASI AFFARE TANTO TRA PRIVATI, COME AVANTI QUALUNQUE AUTORITA' OD UFFICIO ecc. *di* **VALENTINO GUAZZO** *ai seguenti patti, e si obbliga di pagare alla consegna di ogni fascicolo austriache lire* UNA, *e di continuare l'associazione sino al suo termine.*

L'opera è in otto volumi, ognuno di circa 24 fascicoli.

Ogni fascicolo conterrà tre fogli da pagine otto in ottavo grande a due colonne, in carattere mignona compatto, appositamente fuso. La edizione è nitida, corretta, in bella carta sopraffina espressamente fabbricata a mano.

Il prezzo di ogni fascicolo è di austr. L. 1:-- sebbene pel grande risparmio nell'edizione esso contenga la materia di più fascicoli in carattere filosofia.

Ogni dieci giorni uscirà un fascicolo, ed anche più, essendo già compiuta e pronta l'opera per la stampa.

L'associato sarà in libertà di pagare una o più lire austriache al mese, e parimenti di chiedere uno o più fascicoli.

Al fine poi di dare a questa raccolta la maggiore possibile perfezione, si è divisato di pubblicare in annua Appendice, senza però obbligo di associazione, tutte le disposizioni superiori che uscissero in avvenire; come pure quelle che fossero state promulgate nel corso della stampa, o delle quali fosse cortese la gentilezza degli associati, mantenendo l'ordine della presente.

Qualunque ribasso venga accordato dagl' incaricati a procurar socii, non sarà riconosciuto per alcun titolo dall'editore.

Chi procura 6 associati quarentili, sia Ufficio o privato, gode la 7.ª cop. gratis.

Le associazioni dei privati si ricevono in Padova presso l'Autore, e presso il Tipografo Crescini.

DOMICILIO E RECAPITO	NOME, COGNOME E TITOLI	NUMERO dei fascicoli da ricevere e da pagarsi mensualmente

AGLI AMATORI
DELLA STORIA LETTERARIA

MODESTO FENZO STAMPATORE.

LA Provincia del Friuli ha prodotti al mondo molti Letterati, di singolare, fama e valore; e non è di dovere, che le notizie le quali si possono avere di loro, si stiano in pregiudizio della Repubblica Letteraria nell' oblìo, e nella noncuranza sepolte. Sono queste pertanto state con somma fatica raccolte, ed estese con tutta la possibile diligenza, la maggior parte sopra autentici inediti monumenti, dal Sign. Gian-Giuseppe Liruti de' Signori di Villafredda, ed Accademico nella Società Colombaria di Firenze, noto già da gran tempo al mondo Letterario, non solo per l' onorevole menzione che di esso si fa da Monsignor Fontanini nella sua *Historia Litteraria Aquilejensis*, in cui è chiamato *nobilis, & pereuditus amicus*, e *vir studiosissimus*; dal Signor Proposto Muratori nel Tomo III. Antiq. Med. Aevi col. 1189. da cui è nominato *doctissimus vir*; da' Giornalisti sì d' Italia, che di Germania, e di Francia i quali ne' loro Giornali, e Storie Letterarie, gli hanno data quella lode che giustamente si merita: ma ancora, anzi molto più per varie altre dottissime Opere sue già pubblicate, e principalmente per due erudite Dissertazioni, una *Della Moneta propria, e forastiera, ch' ebbe corso nel Ducato di Friuli, dalla decadenza dell' Imperio Romano fino al Secolo XV.* stampata primieramente dal Pasquali nel 1749. in 4. indi inserita dal Sig. Filippo Argelati nel Secondo Tomo della sua Raccolta *De Monetis Italiæ*; l' altra *De servis Medii Aevi in Foro Julii*, nel quarto Volume pubblicata della Seconda Deca, delle sue *Simbole Letterarie* dal Sign. Proposto Gori.

Egli adunque per compiacere alle istanze di parecchi suoi amici, finalmente s' è determinato di accordare alla mia Stamperia l' onore di servirlo colla pubblicazione di quest' Opera, della quale il dotto Editore delle *Memorie per servire alla Storia Letteraria*, che si stampano dal Valvasense quì in Venezia, il quale l' ha veduta, così scrisse fin dall'Anno 1756. Tom. 7. Par. 5. Art. 20. Pag. 48. „ Compiacetevi di „ leggere la presente notizia, ch' è quella „ del titolo d' un Libro da me veduto, e „ che deve presto andare alle stampe, il „ quale è così intitolato: *Notizie delle Vite, ed Opere scritte da' Letterati di Friuli, raccolte da Gian-Giuseppe Liruti Sig. di Villafredda, Accademico nella Società Colombaria di Firenze*. La Dissertazione „ intorno alle Monete di Friuli di questo „ erudito Gentiluomo Friulano, ed altre „ parecchie sue cose pubblicate, gli hanno „ certamente acquistata molta lode. Ma „ molto maggiore sarà quella, che si acquisterà per mezzo di questa voluminosa „ Opera che ci giova sperare di veder fra „ non molto comparire alla luce. „

Sarà pertanto da me stampata quest'Opera in tre Tomi in 4. grande, di ben giusta mole, come si dirà. Nel primo Tomo che incomincierà a un di presso coll' Era Volgare, recata una compendiaria notizia de' sei più antichi, de' quali ha scritta la Storia Monsignor Fontanini, seguita egli a darci le vite degli altri, che vissero dopo. Si parla in questo di S. Eliodoro, di Paolo di Concordia, di S. Niceta, di S. Nicea, di S. Venanzio Fortunato, di Paolo Diacono, del Patriarca S. Paolino, del B. Odorico di Pordenone, del Canonico Giuliano, di Giovanni Ailino, di Giacopo, ed altri Conti di Porcia, del B. Bertrando Patriarca, del Cardinale Pileo di Prata, del Cardinale, e Patriarca Antonio Panziera, di due Tommasi da Udine, di Guarnerio d' Artegna, di Fr. Lionardo Mattei, del Cimbriaco, di Francesco, ed

altri

altri Mottenſi, di Polidoro, ed altri Richieri, di Pietro Edo, di Antonio, ed altri Franciſchinis, di Giovanni Candido, di Antonio Bellone, di Girolamo, ed altri Rorarj di Antonio, ed altri Conti Altani, del Cardinale, e Pronipote Aleandri, di Romolo, ed altri Amaſei, de' due Padre, e Figlio Flaminj, di Giulio Camillo Delminio, e di altri.

Si daranno nel Secondo le Vite di que' Letterati, che viſſero nel Secolo XVI. Almeno otto Amaltei, tre Arrigoni Udineſi, il Conte Alfonſo Antonini, Gio: Mauro d'Arcano, Giovanni d'Attimis, Geremia Bocchio, tre Belgradi, quattro Carga, tre Cillenj, Franceſco Codroipo, due Conti Ceſarini, Aleſſandro Citolino, due Caſoni, due Dragoni, Tiberio Deciano con due altri, Cornelio Frangipani da Carbello con altri quattro, Marcantonio Fiducio, due Grinei, Girolamo Giorgia, Franceſco Luigini, con quattro ſuoi conſanguinei, il Cardinale Mantica, Scipione di Manzano, Andrea Marone, Marzio Malacrida, due Mirtei, Giacopo Nordis, Giuſeppe, ed Iſidoro di Partiſtagno, Fabio Paolino col Padre, e tre fratelli, Ercole Partenopeo, Franceſco Robortello, Flaminio de Rubeis, Euſtachio Rudo, Giuſeppe Roſaccio, tre Sporeni, cinque Conti Savorgnani, Giulio di Sbrojavácca con altri due, tre Tritonj, Bernardino Tomitano, Giacopo Valvaſone di Maniaco, Eraſmo di Valvaſone, Germano Vecchi, Cornelio Muſſo, Vincenzio Giuſti, con altri fra queſti.

Finalmente comprenderà il Terzo Tomo que' Letterati che ſon fioriti nel diciaſſetteſimo Secolo perſino a noi: tra i quali Pompejo Caimo con due altri, quattro Conti Colloredi, Virginio della Forza, tre Florj, quattro Fabbrizj, tre Locatelli, Lodovico Leporeo, Andrea Minucci unitamente ad un altro, Ottavio Menini, tre Montegnaci, Ottaviano Manini, Fauſtino Moiſes, due Melchiori, due Maniaci, Marcantonio Nicoletti con un'altro, tre Ottelj, Barnaba di Prampero con due altri, quattro altri Conti di Porcia, tre Palladj, Valentino Paſquali con due altri, Fr. Ciro di Pers, Gian-Domenico, e Giuſeppe Salomoni, Muzio Sforza, Paolo Soardi, Baſilio Zancarolo, Giammaria Zamora, Giovanni di Zucco con due altri, Giovanni, e Pamfilo di Straſſoldo, Filippo del Torre, ed altri che per brevità ſi tralaſciano.

Non cercandoſi da chi promuove l'edizione di queſt'Opera che di contribuire al maggior vantaggio de' Letterati, e di minorare, per quanto è poſſibile, a' compratori la ſpeſa, ſi è ſtabilito d'intimarla per via di Società, eſibendo a' Signori Aſſociati ciaſcun Tomo ſciolto per ſole otto Lire da pagarſi, non già anticipatamente, ma ſolo alla conſegna del Tomo.

Sarà ciaſcun Tomo di ſopra ſettanta Fogli. Sarà la carta la medeſima di cui ſi è fatto uſo nel Manifeſto preſente; i Caratteri pure ſaranno gli ſteſſi che ſi adoperarono in queſto; e trecento ſole ſaranno le copie che ſi ſtamperanno. Da tali oneſtiſſime condizioni che fedelmente, e con ſacro impegno ſi manterranno, chiunque ſia per poco informato dell'ordinario prezzo de' libri, agevolmente può rilevare, eſſere intenzione di chi così vuole, di non cercare per ſe altro vantaggio, che quello che gli riſulterà dall'onore di ſervire a' Signori Letterati, eſibendo l'Opera per il puro, e mero coſto.

Quei pertanto che deſiderano di aſcriverſi alla preſente Aſſociazione faranno il favore, di far capitare i loro riveritiſſimi nomi alla mia Stamperia in Calle della Madona, a Sant'Angelo dentro il termine di meſi tre, giacchè nel proſſimo futuro Settembre uſcirà il primo Tomo.

I Signori Letterati che non abitano in Venezia avvertiranno di farci arrivare i loro comandi eſenti da ogni ſpeſa.

Reſta ſolo avvertire per ultimo chiunque penſaſſe di provvederſi di queſt'Opera dopo l'Edizione che ſe ne ſarà fatta, che oltre il pericolo a cui ſi eſpongono di non arrivare a tempo, (perchè non ſe ne ſtamperanno che ſole trecento copie, come s'è detto) avranno, ſe ne ſopravvanzaſſero alcune copie, una ſpeſa maggiore per la metà, giacchè tutte le copie che reſtaſſero, non ſi daranno a minor prezzo di Lire dodici per ciaſcun Tomo.

PROVINCIA DEL FRIULI

Aviano li 1. agosto 1838.

PIETRO NICOLÒ OLIVA DEL TURCO

Al Signor Conte Leonardo Manin
Ciambellano di S. M. I. R. A. — Venezia

Gian Giuseppe Liruti Signore di Villafredda fu scrittore infatigabile, e volle che le sue Opere non solamente onorassero la patria, ma che fossero anche dirette al lustro maggiore di quella, sia tessendone la storia civile, sia la letteraria.

Non vi è colto Friulano a cui sia sconosciuta la di lui grand'opera delle Notizie dei Letterati del Friuli, *della quale i due primi volumi si stamparono in Venezia dal Fenzo nel 1760-62, ed il terzo in Udine dal Gallici nel 1780. Di quest'opera certamente onorifica per questa estrema parte d'Italia è tale che valse a mostrare come* nè ottuso abbiano petto i Friulani, nè così il Sole avverso lunge d'essi accoppii i corsieri, *giace inedito un quarto volume, ed un supplimento, che e l'amore del bello e la carità pei parenti e il sentimento della gloria nazionale chiamano a rendere di pubblica ragione.*

Monsignore Vescovo Liruti, per singolare di lui cortesia, ha concesso i MSS. autografi, perchè si possa, se vi sia luogo, farne eseguire la impressione.

Ho detto, se vi sia luogo, *perchè il libro di sua natura non essendo tale che si possa aspettarne un rapidissimo smercio, pare che la cupidigia degli Stampatori ordinarj non sia tentata ad assumere per proprio conto l'impresa. Vuolsi per conseguenza ricorrere ad altri mezzi.*

Sembra a noi che questa impresa reclami assistenza da tutti quelli che sentono amore per la patria e per la sua gloria, e domandi qualche piccolo sacrifizio.

Considerando io quindi che molti potrebbero fare ciò che non si può o non si vorrebbe fare da un solo, m'è venuto in pensiero di associare un certo numero di Azionisti, i quali volessero esporre una piccola somma, onde portare ad effetto la desiderata impressione; e mi rivolgo per questo a tutti que' Friulani,

incontrai a Milano rinvigorito nell'animo e nel corpo
trovarsi in qualche onera loro facilità ginnastica
quel tempo egli aveva molta una

ch' io credo caldi di carità del natío loco, esponendo loro con questa lettera il pensiero e le condizioni come in appresso,

L' azione in qualunque caso non sarà maggiore di sessanta lire Austriache; libero restando a chiunque il prendere due o più azioni: sarà minore se un numero generoso di azionisti permetterà di dibattere sulla somma antedetta.

Il denaro sarà versato in Udine nelle mani del ch. sig. Giuseppe Cernazai entro due mesi decorribili dalla data di questa lettera.

Gli Azionisti riceveranno il pagamento della somma esposta:

1. Con un esemplare dell'Opera a prezzo di vendita.
2. Con tanto quoto di danaro, quanto le vendite permetteranno di assegnare a ciaschedun Azionista.
3. Con tanti esemplari dell'Opera a prezzo di costo, ove per avventura coi due mezzi sopra indicati non si saziasse la azione.

Tale pagamento avrà luogo entro un anno dalla pubblicazione dell' Opera; e si farà in Udine dal sig. Vincenzo Tamai.

Saziate in qual si voglia modo queste azioni, se vi sieno avanzi saranno ripartiti in quote eguali fra tutti gli Azionisti.

Per questo oggetto si terrà esatto conto di tutte le spese e di tutti i ricavi; conto che sarà visibile a tutti gli Azionisti presso lo stesso sig. Tamai.

Tutti quelli che volessero acquistare una o più azioni mi manderanno avviso della loro adesione, e con altra mia lettera saranno edotti se avrà luogo l' impresa, e se tutta o una minore somma si dovrà esborsare.

Attendendo d' essere favorito di grazioso riscontro mi pregio di essere

P.S. Ella gradirà di far tenere la risposta presso il Signor Segretario Dottor Luigi Vianello
a S. Stefano in Città vicino del Pozzetto

Friulano d'origine di possidimenti
veritieri letterato e fautore dei studj liberali
la impresa reclamò da Lei S.r conte di Elba
voglia merne azionista e protettore

Devotissimo Obbligatissimo Servitore

Dán

incontrai [illegible] l'Ideale sinceramente nell'anima e nel corpo, e, più
[illegible] in quella [illegible] dopo [illegible] giovanile [illegible]
[illegible] quel tempo egli aveva subita una profonda mutazione

All'Ill.ma Eccellenza
Il Sig.r Co. Leonardo Manin

Venezia

Nel 1860 egli volontariamente e, nuovo [illegible]
Eugenio ed Guido volontari nell'esercito [illegible]
[illegible] entrava il 4° [illegible]
[illegible] ritornava [illegible]
[illegible] ritornato [illegible]
[illegible] ritornato [illegible]
[illegible] ritornato

[illegible] Milano [illegible]

[illegible] 1868 rivenne [illegible]

[illegible] [illegible] [illegible] [illegible]

[illegible] [illegible] [illegible] [illegible]

[illegible] [illegible] [illegible]

Conte Daniele Florio

Il dilettevole Fratello di lui una Sonetta nelle stesse per Predicatura Maggiore, Udine Settembre, 1694 in 4 — Francesco Conte d'Collalto, e gli indirizzano Le Zitelle Friulane.
Edizione prima Vol. II, fasc. 231.

Co. Orazio Florio

Un due sonetti nelle Rime per L. F. Loredan, Udine, Gallici, 1719, 8vo

Co. Fiorio nel Florio

Il Conte Francesco di Daniele Florio, Canonico di Udine, ha un Sonetto in una Stirpiana per l'ingresso della Priora Friulana del Convento di Collalto, nella Torre. E forse è lui un Sonetto Friulano nel Vol. III delle Poesie del Colloredo, pag. 183, ed è forse anche altro Sonetto del Collalto. —

Co.

Erasmo di Valvasone
(1523 - 1593)

Sopra un' eminenza accidentale del terreno, alla destra del Tagliamento, siede il castello di Valvasone circondato dal suo borgo o Terra. Esiste di esso ancora il maschio o Torre centrale, ultimamente mozzata poiche rovinosa, la quale probabilmente fu eretta l'anno 1259 quando il patriarca d'Aquileja Gregorio di Montelongo ordinava la costruzione di un castello in Contrata Vizbrasonis, a difesa del paese, concedendolo in feudo ad una nobile famiglia che da quello denominossi. Privati però per ribellione poco appresso questi primi Signori di Valvasone di quel feudo nel 1268, il Patriarca investiva del castello di Valvasone per metà i Signori di Spilimbergo e per metà quelli di Prozzaracca. Ma lo tennero per poco; poiche insorta una fiera contesa in Friuli per l'eredità di Valterpertoldo di Spilimbergo tra varie nobili famiglie che a quella aspiravano, alla conclusione della pace, Valvasone e la sua giurisdizione fu dal patriarca nel 1294 dato ai Signori di Cuccagna che colla forza se ne erano impadroniti. Quel ramo poi dei Cuccagna cui toccò Valvasone, prese fino d'allora il nome dalla novella Signoria ed al leon de' Cuccagna aggiunse il lupo, arma parlante del luogo, da Wolf lupo radice del nome di Valvasone il qual luogo latinamente nei primordi del 1200 chiamavasi Wolvesonus.

Da uno dei molteplici rami nei quali col tempo si divise la famiglia di Valvasone, l'anno 1528 nacque Erasmo nell'avito castello dal nobile Modesto e della gentildonna Giulia di Colloredo. Dotato di mente svegliata e pronta, appena giunto all'età conveniente, fu mandato sotto buoni maestri allo studio delle lingue italiana, latina e greca, nelle quali in breve tempo potè darsi alla interpretazione de' classici scrittori antichi, specialmente de' poeti, dimostrando alla poesia una speciale inclinazione. Agli studi il giovane Erasmo univa un grande amore per gli esercizj cavallereschi, prediligendo tra questi la caccia, in cui la mobilità pivilana era la principale distrazione. Nelle loro castella o nelle case di campagna i nostri gentiluomini sfoggiavano per essa un vero lusso, educando cani di corsa e da ferma e falchi, sparvieri e perciò una turba di bracchieri, di falconieri e fischieri, che accompagnavano i cacciatori nelle caccie che si tenevano in spazioni fondi, dove era proibito ad ognuno, che non fosse della nobiltà, l'uccidere selvaggina. Le caccie, della maggior parte si facevano a cavallo e coll'intervento delle più belle dame e donzelle della provincia pure a cavallo e folla di invitati e del paese e forestieri, che tutti dopo le fatiche del giorno ridottisi ai Castelli facevano baldoria e balli che prolungavansi parecchi giorni.

Essendo Erasmo di Valvasone l'unico figlio del nobile Modesto, alla morte di questi avvenuta nel 1545, dovette attendere alla amministrazione de' suoi poderi, presso ai quali abitando avvezzavasi sempre più a coll'esercitazione a colla

caccia ed altri esercizi per dare al suo corpo quel
la robustezza che la natura non gli aveva concessa.
Nel rifiuto poi egli di offrire alla patria i frutti del suo
sapere e della sua esperienza, e troviamo che dal
1560 in poi più volte dovette recarsi presso la Si-
gnoria a Venezia per commissione del Parlamen-
to Generale del Friuli a trattare gli interessi della
Provincia, riportandone oltre la meritata lode an-
che la gratitudine de' suoi compatriotti. Benchè
egli si sia dato di buon ora alla poesia italiana,
fuori pochi parecchi anni prima che i suoi versi [illegible] e
[illegible] dai più intimi amici [illegible] nel 1560 cedette
alle loro istanze, e si vide apparire il suo nome nel-
le Raccolte poetiche di occasione pubblicando di
quando in quando qualche Sonetto o Canzone, che
il mondo letterario accoglieva con applauso. Intan-
to preparavasi a dar miglior saggio del suo inge-
gno e dal 1570 alla sua morte, videro la luce le
più importanti opere sue poetiche, come le tradu-
zioni da Stazio e da Ovidio ed i suoi poemi il Gan-
lotto, l'Angeleide e la Caccia ed altre cose minori
delle quali più sotto sarà parlato.

Nel 1574 il Valvasone prese in moglie
la gentildonna Marietta Trevisan patrizia ve-
neta, dalla quale non ebbe discendenza. Avan-
zandosi coll'età, cominciò a soffrire di podagra, il
che non lo impediva dallo studio e dalla corrispondenza
con tanti amici che la sua bontà, il suo retto giudizio
ed il sapere gli aveva procurati. Dimorava egli si
può dire continuamente nel suo castello di Valva-
sone, finchè pressato da gentile sollecitazione di Vincenzo

Gonzaga Duca di Mantova, recossi nel 1592 presso
quella splendida corte, soggiorno ambito dei letterati
Italia, ~~[illegible]~~ ma dimora a Mantova fu breve, poichè
colto da ricorrente morbo, colà moriva nei primi
giorni del Novembre del 1593 ~~[illegible]~~ divi riposa il suo
corpo in qualche chiesa ignorata senza alcuna me,
moria dei suoi meriti e delle sue virtù.

Erasmo di Valvasone aveva fatto il suo te,
stamento il 1°. Agosto dell'anno 1591, col quale di
sponeva che, morendo in Valvasone, voleva esser se,
polto nella Chiesa maggiore del luogo e prescrive,
va che i suoi eredi gli collocassero sul Sepolcro =
una pietra viva con un epitaffio da esser compo,
sto da persona letterata, che faccia menzione, di
se, del mio nome, condittione e professione mia,
nella qual pietra non si spenda più di dieci' du,
cati =. Lasciò usufruttuaria della sua facoltà
la moglie ed alla morte di questa dispose che i
beni stabili dovessero passare al suo prossimo pa,
rente Conte Bertoldo di Valvasone, al quale Cesare
lasciava i suoi libri.

Fu il Valvasone poeta dotato di
fervido immaginare, facilità di scrivere e buono
stile. Le sue opere conservano ancora un bel
posto nella italiana letteratura.

Fu uomo virtuoso e perfetto caval,
liere e fu onorato di molte amicizie fra le quali
quella di Torquarto Tasso che indirizzavagli
il seguente Sonetto: ~~Qual muovo Amore è questo e quale in,~~
~~canto ecc~~ A questo il Valvasone così gli ri,
sponderà:

Cantar d'alzar il suon di corni usato
Ch'io potessi cantar i cani e 'l bosco:
Ma non so, se scendendo il mio dir fosco
Febo degnasse di sedermi a canto.
Fosse Diana ben da l'Erimanto
Per aver pregio ancor sul fiume Tosco:
Ma partì tosto, e disse, i' non conosco
Degno del mio sudor sì roco canto.

— Canti 'io più tegro dell'erranti belve
Col mio stil seguo il frettoloso corso,
Nobile spirto e non ne fo rapina;
— Quanto tu fuor dagl'antri e dalle selve
L'armate felzine e non cinghial od orso
Vinsi col tuo, ch'ogni altra Musa inchina

Opere di Erasmo di Valvasone.

(Dei manoscritti poetici e letterarj del Valvasone a noi non giunse che pochissima cosa, e devono essersi smarriti ancor prima del secolo XVIII. Delle sue Opere a Stampa daremo il catalogo con quel che osservazione:

1° La Tebaide di Stazio ridotta in ottava rima, Venezia 1570. Introduce il Valvasone in questa traduzione alcuni episodj estranei al poema dove nel I canto sei stanze in lode di Ludovico Gonzaga e nel II più di 100 ottave a lodare Principi, letterati e belle dame de' suoi tempi.

2 Sonetti e Canzoni al Ser^mo don Giovanni d'Austria per l'espedizione contra Turchi e per la vittoria ottenuta. Ivi 1572.

3 Elettra tragedia di Sofocle fatta (dal greco) in volgare in versi. Ivi 1588.

4 I quattro primi canti del Lancilotto. Ivi 1580: Non si conosce se l'Autore abbia dato fine a questo poema romanzesco; che è ben lungi dall'eguagliarsi a quello dell'Ariosto.

5 L'Angeleide. Ivi 1590 e Udine 1825. Poema di tre canti in ottava rima, dove l'Autore descrive la ribellione e sconfitta degli Angeli cattivi dimostrando forza di fantasia nelle descrizioni. Quella della Fama, degli squilli di tromba che accompagnano la fuga de' ribelli e la vittoria degl'Angeli santi; quella della Natura che piange le future calamità e della Pietà che affrena la celeste vendetta ed il canto di gloria de' vincitori, contengono lampi di luce de' quali approfittò il Milton nel suo sublime poema il Paradiso perduto, svilupandoli e rivestendoli de' più splendidi colori della sua immaginazione.

6. Le Lagrime di Maria Maddalena (in ottava rima) Venezia 1586 e Udine 1838.

7 Della Caccia. Poema. Bergamo 1591, 1593; Venezia 1602 e Milano 1808 edizione de' Classici Italiani.

È questa l'opera capitale del Valvasone nella quale in cinque libri di ottave è raccolto quanto gli antichi come Nemesiano e Grazio Falisco ed altri più moderni e la esperienza dell'Autore possono dare genere ai cacciatori. Nel I. libro l'Autore parla de' vantaggi che la caccia apporta all'uomo, preparandolo agli esercizi militari. Discorre in appresso della scelta e dell'educazione dei levrieri; seguita nel II a trattare dei cani bracchi e dei cavalli ad uso di caccia, preferendo la razza del Carso. Nel III. si parla de' vari modi ed epoche delle caccie, nel IV degli esercizi atti a fare un buon cacciatore e nel V del modo di addestrare al volo gli uccelli di rapina e di cuccar-

ne le malattie e della maniera di aver buoni ca-
ni da ferma.
Belle descrizioni graziosi episodj, stile facile ed
immaginoso rendono la lettura di questo poema di-
lettevole Di esso è data a noi Friulani un'idea delle son-
tuose caccie che si ~~davano~~ correvano ogni anno dalla nobil-
tà del paese nella seconda metà del secolo decimo~~n~~ sesto.

8. Nuova scelta di rime dell'~~Ill.mo~~ Ill.mo Signor Erasmo
Valvasone. Bergamo 1592 in 16.

ANNO III.º - N.º 25

23 Giugno 1861

Foglio ufficiale
della Camera di commercio
e d' industria.

Statistica
della Provincia del Friuli.

RIVISTA FRIULANA

Esce ogni domenica — Associazione obbligatoria per un anno, F. a. 5 per Udine, fuori F. a. 6 anticipati in oro. — L' inserzione di articoli si calcola soldi 8 per linea.

SOMMARIO — Ippolito Nievo — Studi e documenti relativi al Friuli: Nievo ...

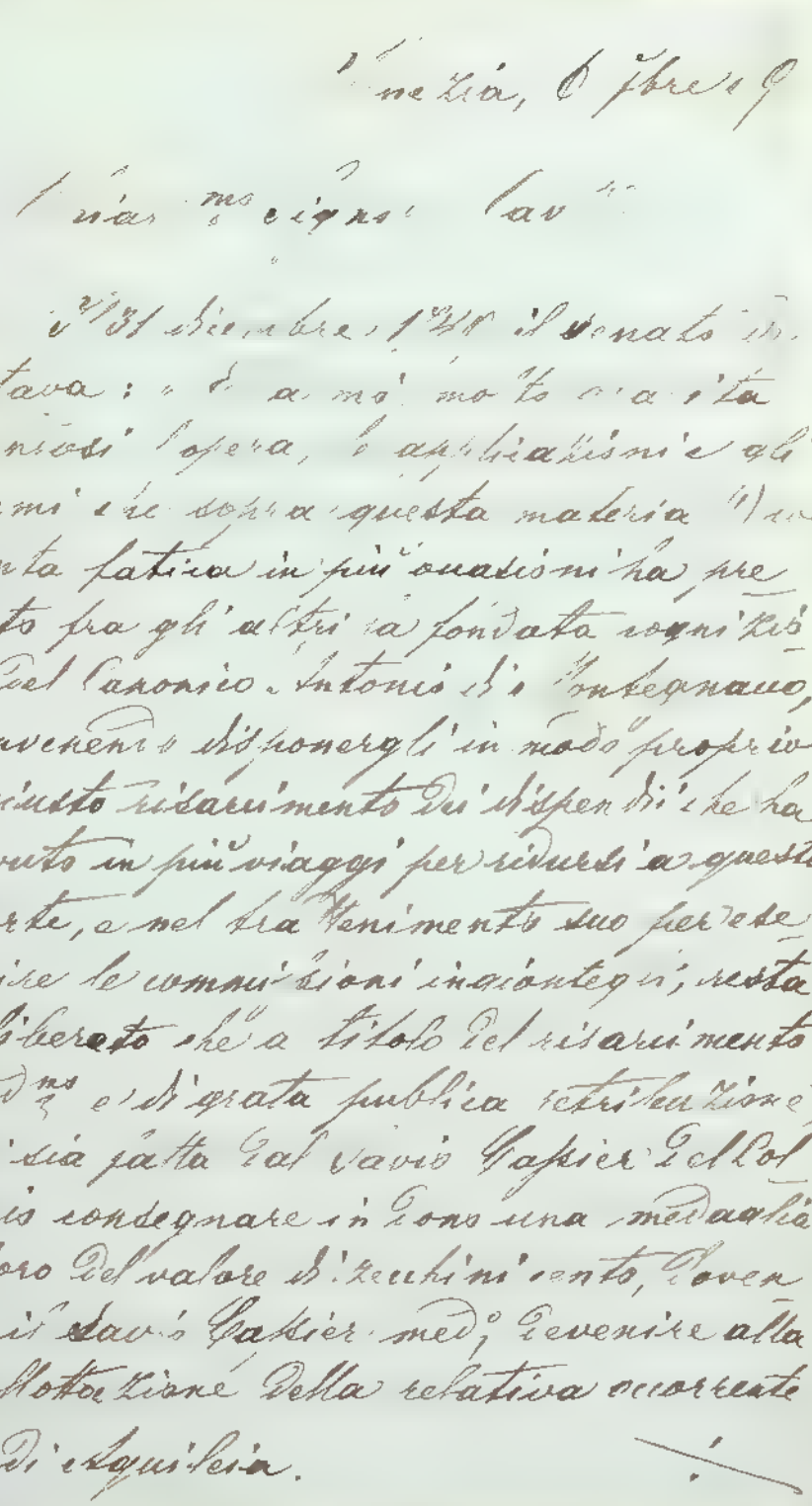

Venezia, 6 febbraio

Ill.mo Sig.r Cav.

Il 31 dicembre 1820 il Senato in-
vitava: "A molti cittadini
"degni dell'opera, agli assidui esa-
"mi che sopra questa materia l'ar-
"dua fatica in più quadrimestre ha pre-
"stato fra gli altri la fondata cogni-
"zione del Canonico Antonio Bergamo,
"convenendo di onorarlo in modo proprio
"il giusto risarcimento delle spese che ha
"dovuto in più viaggi per ricuperare questa
"parte, e nel suo trattenimento sovvenire
"quelle commissioni inaspettate; resta
"deliberato che a titolo del risarcimento
"medesimo e di grata pubblica testimonianza
"gli sia fatta dal cassiere Bellotto
"legis consegnare in Zecchini una medaglia
"d'oro del valore di cinquecento, ovvero
"ch'il cassiere medesimo provveda alla
"ballottazione della relativa occorrente

(1) Di Aquileia.

uscire dalla volgare schiera.

Ai lettori friulani sono già noti i versi d' Ippolito

i prima sui giornali paesani o in quelli
oi raccolti in volume; come pure sono
romanzi *Angiolo di bontà* ed il *Conte*
vanti l'ultimo triennio. E, parlando dei
ranno per certo ammirato il senso
orale d' ogni componimento, la varietà
metri acconci all' espressione di con-
i e profondi, ora delicati e gentili, la
oltrechè alla lettura de' classici, alla
vellar popolare ne' paesi ove la si parla
Che se nei lavori giovanili d' Ippolito
o dell' imitazione di taluni scrittori,
li si merita lode, avendo sempre scelto
quali appunto il Parini, il Manzoni,
Giusti. Anzi si può asserire senza tema
a gli imitatori dell' ultimo, così grande
lmente imitabile, il nome di Ippolito
lo non senza una parola di encomio.
due romanzi scritti da Ippolito rifulge
ima sua; chè nel primo sopracitato,
rico, il lettore osserva un quadro fe-
ociale a Venezia e nelle provincie sog-
l periodo di agonia della più gloriosa
ie italiane, e nel secondo un quadro
di quella che direbbesi vita intima,
di passioni e di affetti veri, una ripro-
role di leggiadre scene campestri. Ed
lavori, se pur vuolsi ravvisare l' imi-
buon gusto dell' autore; chè il fare
nente puossi dedurre dallo studio ac-
zo più insigne che abbia l' Italia e
Angiola Maria di Giulio Carcano.
ue evidentissima di perspicacia d' in-
fu l' elezione dei libri che gli servi-
nto intellettuale, di modello per aqui-
cile delle arti, che è quella dello scrit-
tanto più in lui, in quanto che pur
in voga nel più dei giovani l' am-
hia di intemperanze deplorabili nei
stile dietro gli esempj dati dal Guer-
La quale perspicacia anche, e più che
ver sempre riconosciuta il Nievo que-
poter le lettere stare isolate dalla
sse, per non divenire pompa inutile
a, essere ognora indirizzate agli scopi
no vivere civile. E alla venerazione
corrisposero studii profondi sulla sto-
ni, sull' economia.
olito unicamente come scrittore; ma,
lio a quello spirito nobilissimo, no-
e ventura ben rara ad uomo di let-
per cui fu pur gloriosa la giovinezza
di Dante.

C. GIUSSANI.

„ summa „ (Senato, Deliberazioni Roma, Expulsis, filza 63).

E nel registro N° 9 del Savio Cassiere intitolato „ Spese per medaglie „ a uomini illustri „ si legge:

„ 1749, 7 gennaro. Camerlengo di Comun, „ per una medaglia d'oro di Cecchini 100 da „ Darsi in Dono al Can.co Antonio di Mon- „ tagnano per l'opera contribuita nell'af- „ fare d'Aquileia .... Ducati 27.4.4.

Il 26 agosto 1758 il Senato Decretava: „ Essendosi adoperato come Consultor estraor- „ dinario il Canonico Antonio Di Montagnano „ per le cose che vertivano allora con la Corte „ di Roma intorno al Patriarcato d'Aquile- „ ja, e trattenuto fuori per l'altro estraord- „ nario insorto affare del Decreto 7 settem- „ bre 1754; e essendo le ragioni di tratte- „ nerlo più oltre nel prefato estraordina- „ rio servitio; trova ora questo Consiglio „ di aconsentire alle di lui istanze fatte

ANNO III.º - N.º 25 — 23 Giugno 1861

Foglio ufficiale
della Camera di commercio
e d' industria.

Statistica
della Provincia del Friuli.

RIVISTA FRIULANA

Esce ogni domenica — Associazione obbligatoria per un anno, F. a. 5 per Udine, fuori F. a. 6 antecipati in oro. — L' inserzione di articoli si calcola soldi 8 per linea.

SOMMARIO — Ippolito Nievo — Studii e documenti relativi al Friuli — Miscellanea

...ovi con replicati memoriali, e di fermatter-
...gli il ritorno per la dovuta sua residen-
...za al Canonical Benefizio."

"Come poi è conveniente di dare al predet-
...to Canonico per il servitio e fatiche pre-
...state un riscontro del publico aggrad-
...imento, resta commesso al Savio Cassier
...del Collegio, oltre l'intiero sodisfacimento del suo
...ordinario assegnamento, di far in
...primere una Medaglia d'oro del valore
...di cento Cecchini, con l'insegna del Prot-
...tetor nostro San Marco per essergli
...data in Dono." (Senato, Deliberazioni Roma, Expulsis, filza 80).

E nel sopraitato Registro del Savio Cassier: "1768, 9 settembre, Camerlenghi
"di Comun, in Vaduta di Cech. 100 per
"la fattura d'una medaglia d'oro da
"esser data in Dono al Can.co Antonio di
"Montagnano, giusto il Decreto in Lego
"sto passato, Duati 2/4.4."

...dotti e dalla volgare schiera.

Ai lettori friulani sono già noti i versi d' Ippolito

...blicati prima sui giornali paesani o in quelli
...lia, poi raccolti in volume; come pure sono
due romanzi *Angiolo di bontà* ed il *Conte*
...diti avanti l'ultimo triennio. E, parlando dei
...o avranno per certo ammirato il senso
...te morale d' ogni componimento, la varietà
...e de' metri acconci all' espressione di con-
...blimi e profondi, ora delicati e gentili, la
...ta, oltrechè alla lettura de' classici, alla
...del favellar popolare ne' paesi ove la si parla
...nte. Che se nei lavori giovanili d' Ippolito
...conato dell' imitazione di taluni scrittori,
...ò egli si merita lode, avendo sempre scelto
...lenti, quali appunto il Parini, il Manzoni,
ed il Giusti. Anzi si può asserire senza tema
...he tra gli imitatori dell' ultimo, così grande
...difficilmente imitabile, il nome di Ippolito
...notato non senza una parola di encomio.
...nei due romanzi scritti da Ippolito rifulge
...a anima sua; chè nel primo sopracitato,
...o storico, il lettore osserva un quadro fe-
...lità sociale a Venezia e nelle provincie sog-
...sa nel periodo di agonia della più gloriosa
...bbliche italiane, e nel secondo un quadro
...cate di quella che direbbesi vita intima,
...inuta di passioni e di affetti veri, una ripro-
...la parole di leggiadre scene campestri. Ed
...uesti lavori, se pur vuolsi ravvisare l' imi-
...cca il buon gusto dell' autore; chè il fare
...nicamente puossi dedurre dallo studio ac-
...romanzo più insigne che abbia l' Italia e
...ella *Angiola Maria* di Giulio Carcano.
...dunque evidentissima di perspicacia d' in-
...polito fu l' elezione dei libri che gli servi-
...rimento intellettuale, di modello per aqui-
...difficile delle arti, che è quella dello scrit-
...lende tanto più in lui, in quanto che pur
...era in voga nel più dei giovani l' am-
...verchia di intemperanze deplorabili nei
...ello stile dietro gli esempj dati dal Guer-
...rati. La quale perspicacia anche, e più che
...dall' aver sempre riconosciuta il Nievo que-
...non poter le lettere stare isolate dalla
...ver esse, per non divenire pompa inutile
...errima, essere ognora indirizzate agli scopi
...' ottimo vivere civile. E alla venerazione
...ero corrisposero studii profondi sulla sto-
...slazioni, sull' economia.

Ippolito unicamente come scrittore; ma, ...e addio a quello spirito nobilissimo, no-...i ebbe ventura ben rara ad uomo di let-tere, quella cioè per cui fu pur gloriosa la giovinezza di Dante.

C. GIUSSANI.

Il detto Decreto 7 Ottobre 1754, versava sulla sui rimedi alla trasgressione della legge che sottoponeva alla licenza in Collegio, e quindi all'approvazione del Governo, tutte le bolle, i brevi, e le altre carte di autorità ecclesiastiche estranee allo Stato.

La seconda medaglia dunque deve essere del 1758, ed essendo in bronzo puro essere un fac-simile, o forse coniata collo stesso punzone di quella d'oro decretata, il che però parmi difficile per l'errore di data che porta MDCCLVIII invece di MDCCLVII.

Ho passato al Comm. Stefani il di Lei Biglietto. — Sempre pronto al piacere di servirla, me le protesto con tutta osservanza

Devotiss.

P. Predelli

ANNO III.° - N.° 25 — 23 Giugno 1861

Foglio ufficiale
della Camera di commercio
e d' industria.

Statistica
della Provincia del Friuli.

RIVISTA FRIULANA

Esce ogni domenica — Associazione obbligatoria per un anno, F. a. 5 per Udine, fuori F. a. 6 anticipati in oro. — L' inserzione di articoli si calcola soldi 8 per linea.

SOMMARIO — Ippolito Nievo — Studii e documenti relativi al Friuli. Costumi e leggi antiche dei friulani sotto i patriarchi d'Aquileja. Opera inedita di Marc' Antonio Niccoletti (*art. IV.*) — Atti della Camera di commercio e d' industria del Friuli — Bibliografia, novelle e scritti varj di Francesco Deciani annotati da Prospero Antonini — Fatti e commenti — Gazzettino provinciale.

IPPOLITO NIEVO *

Ne' passati giorni, che la Provvidenza volle fossero per me giorni di profonda amarezza, una voce amica, e forse con intendimento pietoso, faceva giungere al mio orecchio queste parole: *Ippolito non è più*!; ma, sebbene non sempre nella coscienza di quanto avveniva a me d' intorno e debili fossero le memorie e la mente invano tentasse seguitare quel lavorio che è la quotidiana sua vita, siffatte parole mi sembravano ingannatrici e bugiarde, parendomi impossibile il subito tramonto di tanta giovanezza, di tanta poesia.

Oggi rivedo i luoghi usati, le persone cui legato sono da affetto riconoscente; oggi rientro nella realtà delle cose, ed ahi! m' accorgo dai segni di lutto dell' affettuosissimo padre suo, dalla mestizia degli amici comuni, che pur troppo non mi rimane altro conforto che quello del pianto. Però a tale conforto voglio partecipi quanti amarono Ippolito Nievo; e sono non pochi in Friuli nella patria di Virgilio e nella colta Milano gli ammiratori dello splendido ingegno di lui e delle doti rare del cuore.

Conobbi Ippolito, quando era appena ventenne; e mi apparve tosto come l' espressione di quel miglioramento morale, che tanto onora la gioventù a' nostri giorni in Italia. Bello della persona, aveva occhi vivacissimi, fronte ampia, incesso rapido, atteggiamenti composti, modi schietti ed eleganti, conversare facile e festevole. Nato nell' agiatezza, se ne servì per trovare alimento allo spirito, e non fu mai alieno da que' piaceri di cui si fa dispensatrice la civiltà odierna, pur servienti, per le anime elette, all' educazione o a necessario riposo dopo prolungate fatiche intellettuali. Quindi consuetudine a' teatri, gite pedestri, talvolta solo, tal' altra in allegra brigata d' amici, viaggi e dimora nelle città più illustri della penisola, visite ai luoghi che nella stagione estiva sono il convegno dei ricchi; per cui gli fu dato di studiare la natura e gli uomini coll' esperienza propria e in modo da essere in grado di paragonare le percezioni dei sensi e gli affetti nati nel cuore colle esperienze altrui e cogli affetti analizzati nei libri. I quali però furono, fino dai primi anni dell' adolescenza di lui, i compagni più prediletti; per cui, avendo moltissimo letto e veduto, potè diventare scrittore di nobili prose e come poeta uscire dalla vulgare schiera.

Ai lettori friulani sono già noti i versi d' Ippolito Nievo, pubblicati prima sui giornali paesani o in quelli di Lombardia, poi raccolti in volume; come pure sono loro noti i due romanzi *Angiolo di bontà* ed il *Conte pecorajo* editi avanti l' ultimo triennio. E, parlando dei versi, eglino avranno per certo ammirato il senso schiettamente morale d' ogni componimento, la varietà dello stile e de' metri acconci all' espressione di concetti ora sublimi e profondi, ora delicati e gentili, la lingua attinta, oltrechè alla lettura de' classici, alla viva fonte del favellar popolare ne' paesi ove la si parla più puramente. Che se nei lavori giovanili d' Ippolito scorgesi il conato dell' imitazione di taluni scrittori, anche perciò egli si merita lode, avendo sempre scelto i più eccellenti, quali appunto il Parini, il Manzoni, il Leopardi ed il Giusti. Anzi si può asserire senza tema di errore che tra gli imitatori dell' ultimo, così grande e cotanto difficilmente imitabile, il nome di Ippolito Nievo sarà notato non senza una parola di encomio.

Anche nei due romanzi scritti da Ippolito rifulge la soavissima anima sua; chè nel primo sopracitato, d' argomento storico, il lettore osserva un quadro fedele della vita sociale a Venezia e nelle provincie soggette ad essa nel periodo di agonia della più gloriosa tra le repubbliche italiane, e nel secondo un quadro a tinte delicate di quella che direbbesi vita intima, un' analisi minuta di passioni e di affetti veri, una riproduzione colla parole di leggiadre scene campestri. Ed anche in questi lavori, se pur vuolsi ravvisare l' imitazione, spicca il buon gusto dell' autore; chè il fare del Nievo unicamente puossi dedurre dallo studio accurato del romanzo più insigne che abbia l' Italia e da quello della *Angiola Maria* di Giulio Carcano.

Prova dunque evidentissima di perspicacia d' ingegno in Ippolito fu l' elezione dei libri che gli servirono di nutrimento intellettuale, di modello per aquistare la più difficile delle arti, che è quella dello scrittore; e risplende tanto più in lui, in quanto che pur troppo allora era in voga nei più dei giovani l' ammirazione soverchia di intemperanze deplorabili nei concetti e nello stile dietro gli esempj dati dal Guerrazzi e dal Prati. La quale perspicacia anche, e più che mai, risulta dall' aver sempre riconosciuta il Nievo questa verità: non poter le lettere stare isolate dalla scienza, e dover esse, per non divenire pompa inutile di gente miserrima, essere ognora indirizzate agli scopi supremi dell' ottimo vivere civile. E alla venerazione per questo vero corrisposero studii profondi sulla storia, sulle legislazioni, sull' economia.

Dissi di Ippolito unicamente come scrittore; ma, prima di dire addio a quello spirito nobilissimo, noterò com' egli ebbe ventura ben rara ad uomo di lettere, quella cioè per cui fu pur gloriosa la giovinezza di Dante.

C. Giussani.

STUDII E DOCUMENTI RELATIVI AL FRIULI

COSTUMI E LEGGI ANTICHE DEI FRIULANI
SOTTO I PATRIARCHI D'AQUILEJA

Opera inedita di Marc'Antonio Niccoletti

IV.

Dal corpo della sola nobiltà le Terre i Castelli e le Città del Marchesato dell'Istria per la maggior parte si eleggevano i rettori, che poi si confermavano dal capo. I patriarchi medesimi per ordinario antichissimo costume non conferivano la dignità di maresciallo generale se non ai nobili nostri, come che alle volte per eccellenza del grado i principi esterni, mutato l'ordine, lo diedero ai loro connazionali. Il maresciallo era tenuto quasi il primo dopo il Patriarca, cavalcava superbamente, assicurando le strade ed i passi delle merci domestiche e forestiere. Perseguitava i licenziosi ed infami per ribalderie; presi, li consegnava ai luoghi vicini, ove, giudicati dal popolo secondo le leggi, per l'esecuzione della giustizia erano dati alle funi ed agli istrumenti de' manigoldi ministeriali. Castigava in alcune parti i nobili indegni non soggetti al giudicio della plebe; bandiva, assicurava i banditi anco dal principe, raddolciva l'asprezza delle pene imposte ai relegati, decideva le cause delle violenze, e finalmente si governava con tanta autorità che nessun grado, se non quello del vice-dominato, gli era preposto. Il vice-dominato a tempo rappresentava l'immagine della dittatura romana, che nelle gravi occorrenze agiva, non potendo oltrepassar lo spazio di sei mesi. Imperciocchè il patriarca ovvero essendo lontano, ovvero volendo magnificamente ai popoli lontani mostrarsi, dal corpo de' nobili nostri fin alla venuta sua ordinava un vice-domino, ovvero vice-patriarca, che con intiera podestà rappresentava la persona sua. Questa dignità, quando era sede vacante per morte dei patriarchi, fu primieramente conferita ai nobili nostri, e poi a requisizione de' principi a forestieri, ovvero al capitolo d'Aquileja, ovvero al parlamento col consenso del medesimo capitolo. Il vice-domino congregava assieme l'esercito della Chiesa, assicurava le frontiere, combatteva gl'inobbedienti, stipulava tregue e paci, proponeva leggi e statuti, ma sopratutto teneva un continuo pensiero, il che era fatto ancora da patriarchi, che i principj delle discordie non mettessero radici, imperciocchè non sì tosto venivano alle strette le differenze dannose, civili o crimanali, che frettolosamente cavalcando con gran numero di patriotti, così si affaticava in generale, come ognuno de' membri del Parlamento in particolare, ad estinguer quei primi eccessi di affetti mal regolati. Questo ufficio si acquistava tanto maggior laude, quanto più caldi, più efficaci e più presti erano gli effetti. Perchè, scemato il furore, i buoni godevano la pace, i cattivi si stringevano a termini migliori. Non arricchiva il fisco privando per l'enormità degli eccessi i presenti ed i posteri del comodo e dell'onore dei feudi, la mutazione de' quali, come annessa alla nobiltà, ricercherebbe ora una lunga disputa, se altrove per una intera intelligenza dell'antichità non fosse stata ampiamente distinta. Per la qual cosa il Parlamento, indicio manifesto, anzi anima della chiarezza friulana, sottentrava, facendosi conoscere alla lunga. Le case nobili, che ancora oggidì illustramente operando mantengono viva ed onorata la gloria de' maggiori, hanno in gran parte avuto una continuata discendenza da quei valorosi Germani, oppur uomini d'altra nazione, i quali con Corrado secondo imperatore discesi nelle prime campagne d'Italia, allettati dall'amenità e dai comodi del paese, si fecero perpetui abitatori del patriarcato, avendo a gratificazione di Cesare largamente ottenuto da Popone patriarca, principe eccellente, castelli, giurisdizioni, servi, campi; il che chiaramente si raccoglie da una antica scrittura, nella quale con uno stile barbaro, ma non lontano dalla verità, è introdotta Aquileja a dolersi delle passate grandezze, come suonano appunto queste parole.

« Cum Corradus imperator descenderet Romam, » ut coronaret, creato in patriarcham Aquileiensem » Popone, cum dicto Corrado imperatore venerunt in » patriam Forijulij ferme omnes nobiles, quorum do- » mus usque in diem hodiernum in eadem vigent, » quibus ipse Popo habitationes, et alia bona in pheu- » dum dedit, et hæc castra eorum fecerunt, et fue- » runt hæc sub anno a nati vitate Domini nostri Jesu » Christi 1054 ». — Ma molti di più dotto e perspicace giudicio assai secoli innanzi fanno capo a questa nobiltà, congetturando che sotto Teodorico re di Italia d'intorno agli anni del Signore 502 le contrade nostre oltre Aquileja si riempirono di buoni abitatori venuti da Ravenna. Di costoro nelle memorie vecchie, la cognizione delle quali intieramente si deve alla solo diligenza di Antonio Bellone udinese fedele investigatore delle antichità, si scrive a questo modo. « Illi » de Varmo fuerunt Ravennates, quoniam omnes ha- » bitationes ultra Aquilejam venerunt a Ravenna ad » habitandam illam regionem ».

Con costoro ritornarono ancora alla patria spinti dalla bontà di quel principe veramente ammirabile, veramente eroico, i principali gentiluomini, che pel giusto terrore della barbara crudeltà cacciati dalle parti interne del mare Adriatico, avevano con rarissima ventura salvata la vita a beneficio proprio e de' posteri; del che ne fa chiara menzione quel nobilissimo e gravissimo scrittore dell'origine de' barbari distruttori dell'imperio Romano nel sesto libro, dove in questa forma ragiona de' costumi, con i quali Teodorico solo, avendo ucciso Odoacre, governò dell'Italia l'impero.

« Nè avendo più alcun travaglio di guerra, come uomo nutrito civilmente tra i romani, e che conversando con loro avea messa giù ogni barbara fierezza, cominciò diligentemente ad osservar la giustizia, ed a far quel capitale degli italiani, che degli Ostrogoti suoi proprj, e perchè, come si è detto, le Città italiche erano tutte disabitate e ruinate per tanti diluvij dei barbari che le aveano inondate, con le carezze, con i favori specialmente verso quelli, che s'erano ritirati nelle lagune di Venezia, e con altri piacevoli governi l'ottimo principe in 37 anni, che regnò con molta gloria, ritornò l'Italia, dinanzi così sbattuta dalle armi, in un felicissimo e beatissimo stato. Per questo le lagune di Venezia che piene di nobiltà e grandezza per tutto fiorivano, poco meno, che non si disabitarono, perchè i principali della Marca Trivigiana, del

Friuli e di Roma stessa, che fuggendo davanti il furore d'Attila, s'aveano raccolti in quelle, allettati dall'affabile conversazione di quei barbari gentili, lasciarono i palazzi e le chiese superbe che aveano edificate, e ritornarono in terra ferma a rifar le loro prime patrie. »

Ora da questo passo facilmente si viene in cognizione, che pei tumulti barbari le reliquie della nobiltà, riverita ancora presso i romani, non restarono affatto estinte, della quale quel segnalato re portò un così speciale pensiero, che tenendo per certo i nobili esser le gemme della corona reale e gli occhi del principato, con un nobile editto comandò che ai cittadini non fosse lecito star alla campagna se non nei mesi della raccolta e gli restituì a tutte le primiere dignità. Il che da Ojao Magno nella vita del medesimo Teodorico con molta grazia così è espresso.

« Pari quoque humanitate usus est erga univer-
» sas Italiæ urbes, quod maxime ostendit edictum,
» in quo cives jubet toto anni tempore, præterquam
» tempore messis et vindemiæ, civitates, et oppida
» frequentare urbiumque munia, quibus antea quietis
» reipublicæ temporis consueverant. Non solum enim
» agricolæ, sed etiam honesto loco nati ob bellorum
» metu, quibus Italia diu afflicta fuerat, rura incole-
» bant, volentes potius ignobiliter villicari, quam in
» luce hominum cum vitæ periculo versari ».

Ma questa felicità, come quasi per necessario rivolgimento fanno tutte le cose umane, fu alquanto scemata, oppure estremamente attenuata quando nell'anno del Signore 569 Narsete capitano d'un invitto valore, vendicando sopra l'universale l'ingiuria ricevuta in particolare dalle parole imprudenti di Sofia imperatrice, chiamò dalla Pannonia in Italia Alboino re de' Longobardi, per la venuta del quale una parte dei nobili nostri rifuggì alle paludi marittime, dove ora gloriosamente signoreggia Venezia, ed in onore e memoria de' suoi eletti protettori ed avvocati edificò le chiese dei S. Ermagora e Fortunato e di santa Croce in Lupino; l'altra deliberata di morir sopra le ossa de' padri si diede alla podestà del nemico, ed accettò per suo primo duca Gisulfo nipote del re, e, quasi cedendo il luogo de' rifuggiti, col mezzo dei maritaggi mescolò il sangue con i più nobili e scelti dell'esercito, i quali per lo stabilimento dello Stato avendosi elette perpetue sedi nella Città del Friuli, per felice disposizione dei destini lasciarono i posteri così accesi d'una gloriosa emulazione, che alcuni successero nella Duchea, alcuni montarono al Regno Longobardico, alcuni quasi tornarono l'Italia all'antico splendore dell'Imperio; la qual cosa mi fa fermamente credere, che la vecchia nobiltà del Friuli pressata dalle opere magnifiche de' maggiori, è molto più illustre, molto più celebre di quello che comunemente si pensa, tenendosi per certa conchiusione, che infinite operazioni d'eterna memoria restano affatto morte e sepolte nella ignoranza di que' secoli, nei quali le lettere private d'ogni loro ornamento, senza pensiero d'istorie romane, si chiusero solamente nei claustri de' monaci. Onde in quei tempi non molto lontani da questa grandezza si vedevano ancora vivi gli ardori d'una volontaria imitazione, e sebbene dalla condizione privata e dalla mutazione del principato restasse oppressa l'altezza de' pensieri, nulladimeno per restituire la nobiltà ad un'apparente imagine di dominio fu forza ordinar il parlamento, nel quale però persaziar così l'ambizione di tutti gli ordini come tutti gli ordini indifferentemente partecipavano delle fatiche, i prelati ebbero il primo luogo, i nobili il secondo, le Comunità il terzo; e questa fu l'ultima divisione conservata fino a' giorni nostri. Ma nel principio, a guisa di corpo composto di quattro membri, ai Prelati fu dato il primo seggio, ai Liberi il secondo, ai Nobili il terzo, ai Grimani il quarto, chè Grimani, con questa voce veramente barbara e fra i Longobardi, furono nominati i Giudici, ovvero rappresentanti le Comunità; la qual divisione, acciochè ancora meglio si faccia vedere e meglio soddisfaccia ai curiosi, noi quì sotto, distintamente, assegnando a ciascuno il luogo suo, noteremo essendo tutti tre i membri del Parlamento chiarissima congregazione di tutta la patria introdotta per consultare e determinare sopra i negozj pubblici. Questi adunque erano:

Prelati

Il Patriarca capo del parlamento — il Vescovo di Concordia — Il Capitolo d'Aquileja — l'Abate di Rosazzo — l'Abate di Moggio — l'Abate di Sesto — l'Abate della Belligna d'Aquileja — l'Abate di Sumaga — il Capitolo della città del Friuli — il Preposito di s. Odorico sopra il Tagliamento — il Preposito di s. Stefano d'Aquileja — il Preposito di san Pietro in Cargna — il Preposito di san Felice di Aquileja.

Nobili

Prata — Porcia — Pulcinico — Spilimbergo — Cucagna — Partistagno — Zucco — Valvasone — Melso e Colloredo — Fontanabona — Arcano — Moruzio — Cavoriaco — Prampergo — Castello — Strassoldo — Villalta — Maniaco — Manzano — Sbrogliavacca — Perso — Attems — la Frattina — Salvarolo — Toppo — Varmo di sopra — Varmo di sotto — Brasacco di sopra — Brasacco di sotto — Cergneo.

Comunità

Aquileja — la Città del Friuli — Udine — Gemona — Venzone — Tolmezzo — Montefalcone — Marano — Sacile — Fagagna — Caneva — Meduna — Aviano — Portogruaro — s. Vito — s. Daniele.

Atti della Camera di commercio e d'Industria del Friuli.

Rapporto all'Eccelso i. r. Ministero del Commercio in Vienna sull'abolizione dei vincoli feudali.

Eccellenza!

Nella seduta della Camera dei Deputati del 15 maggio S. E. il Ministro dell'Interno propose l'abolizione del nesso feudale, giustamente osservando come i beni feudali sono sotto certi rapporti fuori del diritto pubblico, e come dalla restrizione del diritto di proprietà emanano conseguenze nocive all'economia nazionale.

Se, come avvenne dei fedecommessi, è consentaneo ai principii di un ben regolato Governo lo sciogliere que' vincoli che impediscono la libera contrattazione dei fondi, le Provincie Venete, e segnatamente questa del Friuli, non possono non desiderare che il progetto del Ministro divenga al più presto una legge, un fatto.

Già questa Camera di Commercio nel suo Rapporto statistico del 10 settembre 1857 annoverato aveva tra le cause influenti sulla stazionarietà delle migliorie agricole i *vincoli feudali*, ed ora che la condizione giuridica delle proprietà si fa semprepiù incerta, e che l' agricoltura lungi dal progredire o sostarsi inclina al regresso, deve la ossequiosa scrivente coll' autorevole mezzo di S. E. il Ministro del Commercio raccomandare la quistione dell' abolimento dei feudi alla sapienza del Parlamento.

I.

1. La Provincia del Friuli, colla sua superficie di oltre sei milioni di pertiche censuarie, abbondava, più che ogni altra del Dominio Veneto, di giurisdizioni feudali. Queste scomparvero siccome reliquie di un sistema incompatibile coll' attuale ordinamento civile, ma rimase in tutta la sua ampiezza il nesso feudale sui beni.

2. Quivi li feudi, sia che la loro origine si confonda nelle tenebre del medio-evo, sia che procedano da diplomi d' Imperatori Romani, o da investiture dei Patriarchi d' Aquileja, o della Repubblica Veneta, sono numerosissimi, e di varia natura.

Ed a dire soltanto dei principali, si hanno —
i feudi semplici censuali e livellarj,
i feudi oblati,
i feudi retto-legali proprii,
i feudi impropri o degeneranti.

3. Di tutti questi feudi alcuni constano da regolari investiture e da autentici cadastri; altri si desumono da vecchi Inventarj, o nuove riconfinazioni, delle quali l' esattezza non è sempre il pregio principale; ed altri si fondano sulla presunzione di feudalità statuita dalla legge veneta 13 dicembre 1586.

Così tra li beni feudali che realmente esistono, e quelli che tali per forza di legge ed anche della giurisprudenza pratica si presumono, il Friuli è nel fatto, o nelle menti l' incarnazione della feudalità.

4. Siffatta preoccupazione (la quale ove domina una influenza è di grave momento), non trova nelle vigenti istituzioni provvedimenti rassicuranti.

Noi non abbiamo, a differenza di varj altri Stati della Monarchia, le *pubbliche tavole*, e quindi, malgrado l' allibramento dei possessori nel Catasto Censuario, resta sempre contingente se il fondo sia gravato o libero, feudale od allodio

Che se nei registri del censo si riscontrano delle annotazioni di *marca feudale*, eseguite, inaudita parte, per decreto della r. Finanza, esse anziché stabilire in modo incontestabile il vero carattere della proprietà, ne aumentano le incertezze, stantechè dei beni che sono feudali appariscono liberi, ed altri che sono liberi, o per lo meno di titolo contenzioso, hanno l' impronta di feudalità.

5. Di qui è che nulla giovando i registri del Censo a far sicuri dell' allodialità del fondo coloro i quali aspirino a farne acquisto, o riceverlo a cauzione di un prestito, le transazioni per la dominante incertezza avvengono di rado, e con peritanza.

E difatti, come può il proprietario, che ha beni feudali ed insieme liberi nello stesso circondario, persuadere all' acquirente la compera ed al mutuante l' accettazione in garanzia, se preoccupati questi, a ragione o a torto, della feudalità reale o presunta, temono vedersi un bel giorno ispogliati dai successori del venditore o del mutuatario?

6. E l' esito pur troppo risponde ed ha risposto ai presentimenti, giacchè nè il contratto d' acquisto fatto in buona fede, nè il legittimo possesso costituente l' usucapione, sottrassero gl' incauti detentori dagli effetti dell' azione feudale, per cui perdettero, anche non ha guari, col fondo acquistato le migliorie che vi avevano profuse.

7. Cosa ella è adunque la proprietà fondiaria in Friuli? Essa è un amalgama di feudo e di allodio; una sorgente di apprensioni e diffidenze; una barriera alle libere contrattazioni; una mano di ferro sull' industria rurale; un deplorabile anacronismo.

8. Ma se colle idee nuove le nuove istituzioni abolirono i fedecommessi, gli usufrutti progressivi, il nesso di suddítela e gli oneri perpetui del suolo, la servitù del pensionatico; lo svincolo dei beni feudali, ora che più non sussistono le giurisdizioni, diviene, nominatamente pel Friulii una irrecusabile necessità, una provvidenza.

E sotto quali condizioni avrà a procedere in armonia colla giustizia l' abolizione dei feudi?

II.

9. Qui là grande quistione si stacca per un momento dal terreno politico-economico, ed entra in altro più positivo: vogliamo dire, nel giuridico.

Ed a questo stadio in cui l' applicazione del gius feudale ed insieme del civile al caso pratico addomanda accurate disquisizioni, la scrivente dovrebbe imporre a sè stessa un rigoroso silenzio.

Ciò nondimeno, essa vuole permettersi una qualche considerazione.

Si è detto che in Friuli li feudi sono, oltrechè numerosissimi, di *varia natura*, ed è vero. Abolendoli tutti, il sistema di trattamento che regge pegli uni non si accomoda agli altri. Le conseguenze sono diverse.

10. Accennando pei primi li feudi retro-legali proprii, e li feudi impropri o degeneranti, è d' uopo previamente sceverare quelli che hanno successori o vocati, dagli altri che non ne hanno.

Nel primo caso, e nell' ipotesi eziandio della esistenza di successori *viventi*, chiediamo a noi stessi: avrebbero questi successori nati o concepiti al tempo della pubblicazione della legge di abolizione dei feudi a compartecipare o meno ed in quali proporzioni della sostanza feudale?

Se la legge 6 Termidoro anno V che disciolse i fedecommessi avesse ad accettarsi per analogia come norma regolatrice dell' abolizione dei feudi, la sostanza passerebbe senza più *libera* nella persona dell' attuale *legittimo possessore*, e quindi li successori viventi sarebbero esclusi da qualsiasi partecipazione.

In Francia si adottò pei feudi la prammatica dei fedecommessi, non male apponendosi il legislatore che gli stessi successori viventi ed oggi non partecipanti al feudo diverrebbero più tardi, meno rare eccezioni, gli eredi dell' ultimo investito per successione legittima o per testamento.

All' incontro nella quistione dello svincolo dei feudi della Lombardia, molto si disputò sul riservare ai primi chiamati nati e concepiti una terza parte della sostanza feudale.

Se nei propugnatori di tale riserva prevaleva alla ragione del diritto un riguardo di equità, in quelli che, servendo al dogma economico della libera contrattazione dei beni, tenevano per lo svincolo assoluto ed immediato, associavasi anche l' idea di guarentire da future perturbazioni la posizione giuridica dei legittimi terzi possessori.

E due versioni si scorgono nella legge proposta al Parlamento Italiano:

L' una è così concepita:

» *I beni feudali si dichiarano liberi negli attuali legittimi possessori.*

L' altra: *La piena e libera proprietà dei beni soggetti a vincolo feudale si consoliderà negli attuali investiti dei feudi, od aventi diritto all' investitura.* »

11. Qualunque delli due progetti di legge si accetti riguardo ai feudi della Lombardia, pel Friuli è non solo desiderabile ma giusto che preponderi nella bilancia quello che rende liberi i beni feudali negli attuali legittimi possessori; imperocchè nello stato di perfluttuazione in cui trovavasi e trovasi la proprietà fondiaria per mancanza d' inecezionabili Cadastri, e di tavole pubbliche, le compere in generale dei beni realmente feudali o presunti avvennero per parte degli acquirenti, nella opinione che fossero liberi, in tutta buona fede.

È pertanto dell' interesse pubblico, e dalla giustizia ad un tempo che i terzi possessori i quali sono all' egida di un possesso legittimo fondato sopra quel *titolo sufficiente* per conseguire la proprietà cui allude il § 1461 del Codice Austriaco vengano contro l' azione jure feudi assicurati.

12. In quanto poi ai feudi che, o per mancanza di successibili o pel verificarsi di condizioni risolutive contemplate nel titolo di fondazione, vanno ad estinguersi colla morte dell' attuale possessore e quindi a devolversi allo Stato, lo svincolo della sostanza, a favore della persona dell' investito, succede naturalmente da sè.

13. Se non che, ove un' aliquota d' indennizzo venisse (ciò che non si vorrebbe) aggiudicata dal Parlamento allo Stato per la rinuncia al diritto di riversibilità, quest' aliquota dovrebbe, nel caso dei feudi con successione, oltrechè essere tenuissima, commisurarsi in ragione della minore o maggiore probabilità della estinzione del feudo, e potrebbe essere anche nulla ove per larga istituzione del feudo improprio, o per contemporanea esistenza di più famiglie chiamate, l' una dopo l' altra, a raccogliere i beni, la devoluzione del feudo allo Stato non ammettesse, secondo il corso ordinario delle cose umane, per lungo volgere di tempo alcuna speranza.

14. Dopo li feudi proprii ed improprii siano *traditi* o *emptizii*, vengono li feudi *oblati*.

Hanno questi una costituzione particolare che si fonda in una specie di contratto sinalagmatico in forza del quale il proprietario assoggetta a vincolo feudale i suoi beni per averne in correspettivo dal Governo giurisdizioni, onori, prerogative.

Ma tolta col decreto 15 aprile 1806 la giurisdizione coi favori annessi, cessò la condizione *sine qua non* dell' infeudamento; e quindi egli è ormai fuori di contingenza che il proprietario abbia ad essere ripristinato nello stato primitivo, e per conseguenza che li beni vincolati debbano ritornare in esso lui, o negli aventi causa da lui, pienamente *liberi* senza nemmeno l' obbligo di corrispondere allo Stato alcun indennizzo per la rinuncia al diritto eventuale di riversibilità. — Cessati gli onori, cessano gli oneri.

15. Parlando finalmente dei feudi semplici, livellarj, censuali, decime ecc. noi raggiungerissimo lo scopo del loro svincolo se una legge rendesse potestativo nell' utilista il pagamento al direttario entro un termine determinato del capitale rappresentato dall' annua contribuzione col ragguaglio del 100 per 5. Così si opera in Lombardia, e la disposizione appare non meno saggia che giusta.

16. Del resto colla incondizionata abolizione dei vincoli feudali *sopra beni di qualunque natura*, cessano le dannose conseguenze avvertite dalla Camera di Commercio nel Rapporto 10 settembre 1857 e quindi una ragguardevolissima estensione di *territorio* (per usare delle medesime espressioni) *più non resta una manomorta intrasmissibile, la proprietà, circolando, più non istagna presso chi non ha il mezzo o l' attitudine di utilizzarne a seconda della suscettibilità del terreno; e più non esiste lo stesso possessore il quale sapendo che, lui morto ed estinta la linea, passar deve l' ente feudale a figli non suoi, tragga vivendo quanto può maggiore profitto dal fondo senza dolergli che isterilito e nudo pervenga ai successori.*

Eccellenza!

Per noi ed anche per lo Stato la quistione dei feudi è di vitale interesse. Siano adunque aboliti. I beni colla libertà che riacquistano, considerevolmente guadagnano in produzione; e lo Stato, rinunciando senza compensi al diritto di riversibilità nulla perde, giacchè se pone a confronto le spese di amministrazione della sostanza avvocata colle rendite, la differenza pesa assai poco nella bilancia del tornaconto. Al postutto, la rinuncia gratuita farebbe meglio rifulgere la proposta legge provvidenziale!

Udine li 5 giugno 1861.

IL PRESIDENTE
F. ONGARO — *Il Segretario* MONTI

BIBLIOGRAFIA

Novelle e scritti varj di **Francesco Deciani** *annotati da* **Prospero Antonini** — *Firenze* 1861 — Volume unico. —

Una recente pubblicazione di scritti di autore friulano è avvenimento abbastanza importante perchè valga il farne accenno. Inoltre un' opera che si presenti al pubblico coi tipi del Le Monnier, impromette non poco del suo valore, tanta è la fiducia che onora

il tipografo fiorentino. — Fu savio pensiero di quel- l' egregio uomo del Conte Prospero Antonini il raccorre e il mettere in bella luce gli sparsi opuscoli di valente ingegno concittadino. Francesco Deciani, udinese, ebbe al suo tempo ed oltre i termini del Friuli grido di prosatore e di poeta; morto nel 1818, pareva condannato a oscurità immeritata. Alle scritture dell' autore precedono le notizie biografiche dettate dall'Antonini, in cui ne rileva i pregi dell' intelletto nudrito di forti studj, del carattere libero ed intiero, dell' anima appassionata e pietosa, pregi che si pajono ne' portati della mente, nell' ispirazione del cuore, negli ufficj che degnamente fornì, in quelli che degnamente rifiutò.

La raccolta di prose abbraccia otto novelle, saggi filosofici, lezioni accademiche e scritti varj. Le novelle, se imputabili dal lato dell' arte, vanno lodate per italianità di lingua, per morali intendimenti, e per quella foggia di narrare lucida e schietta, apparata dall' uso dei novellieri fiorentini. Nei saggi filosofici diserta sulla felicità e mezzi a conseguirla, addita il virtuoso vivere, la devozione ad alti propositi, lo sprezzo della morte, premio all' uomo che a se medesimo non parca. Seguono gli altri saggi sull' educazione, sull' impossibilità e quindi sull' inutilità di conoscere se stessi, sull' amicizia, un estratto d' un saggio di Montaigne, minori di mole se non di merito, e la vita del Porta napolitano tracciata dietro acuta disanima dell' opere di questo scienziato. Sotto il titolo di lezioni accademiche comprendonsi tre discorsi da lui parlati nella patria accademia — Sulla corruzione della lingua italiana — Sul modo di tornarla all' antica purezza. — Sull' imitazione degli scrittori del 500 e sulla necessità d' un nuovo Vocabolario italiano. Poche queste lezioni se guardi al numero, ma se avvisi l' acume della dottrina (sì che i nobili suoi pensieri rilessi come nuovi di zecca in autori più recenti) l' armonia del concetto e delle parti, la venustà dello stile e della lingua, le giudichi il più perfetto lavoro del Deciani e tale da aggiungerlo al drappello poco numeroso de' buoni prosatori italiani. Succedono ultimi gli scritti di vario argomento. Lo studio delle lettere non vietò al Deciani quelli dell' agricoltura e delle scienze economiche e nella Memoria sulla divisione de' beni comunali nel Friuli si chiarisce partigiano di quella vasta e liberale dottrina a cui s' informava la scuola napolitana, o a dirla meglio italiana sul calare del secolo scorso, dottrina che prevarrà quandochessia nell' Europa civile. Un dialogo sull' utilità di parlare la lingua che si scrive, addimostra quanto rettamente intendesse la questione della lingua. Ammiratore degli scrittori del XIII e XV secolo, li riconosce i primi ma non i soli maestri del parlare materno, e altra sorgente più varia e più ricca accenna in quell' eloquio che suona sulle rive dell' Arno. Nei pensieri sulla commedia italiana, caldeggia il suo risorgimento, e persuade agli autori il relegare dalle scene il ridicolo di commenzione e fare invece segno di esso i vizj e gli errori dell' epoca sì che il teatro riesca non trastullo ma scuola di vivere civile. Profilate le opere del prosatore rimane il poeta. Se l' abbondanza dei versi, e non le doti dello immaginare e dello stile bastasse a designare lo scrittore di mezze righe

Col nome che più dura e più onora

non lo avrebbe il Deciani, sì pochi sono i lavori che a lui la parca Musa ispirava. Due Epistole l' una ad Antonio Liruti in cui rimpiange la sua vita vuota di compagnia e di affetti, l' altra a Giovanni Bertoldi invitandolo a far soggetto di canto la morte del Liruti stesso, un Carme intitolato la Pace, costituiscono le sue poesie originali aggiungi traduzioni incompiute delle Metamorfosi di Ovidio e dell' Elegie di Tibullo. A rendere di esse meno incompleta idea giovi accennare alla condizione della letteratura italiana á quell' epoca. Ormai Alfieri e Parini, sovrane intelligenze che avevano di novella vita ringiovanita la patria letteratura, erano scomparsi; ma gl' influssi che il loro genio esercitava erano lì sempre vivi. La nuova letteratura se meno creatrice ed immaginosa verso quella dei periodi anteriori, era più di quella corretta nella forma, obbiettiva nello scopo; s' ispirava sui classici antichi, attemperava facilmente il mito coll' idea cristiana, ritornava in onore Dante ed il sacro poema. L' affilato di questo risorgimento traspira dalle poesie del Deciani, nelle quali il sentimento vince l' ispirazione, la sobrietà dello stile rivela lo studio degli autori latini, le purità della lingua quello di Dante, la sceltezza e proprietà dei concetti se non toccano, come fu detto quegli ardiri sublimi della lirica foscoliana, ricordano la cara e simpatica vena di Ippolito Pindemonte.

Circa alle traduzioni la maggior menda che si abbiano è quella d' essere rimaste imperfette. I brani di Ovidio sono renduti con fedeltà letterale e con leggiadra conoscenza dell' arte, e le fantastiche scene del maraviglioso poema pennelleggia coi tratti e colle grazie della nostra favella. S' è ardua impresa a mettere in versi italiani, a detta del Tommaseo, la poesia di Tibullo, arduissima dovea riuscire costringerla in quel metro che trattò con sì gentile estro il Savioli; tuttavia l' ingegno e la maestria lo resero così che il còmpito gli fu troncò e soltanto dalla morte, quella cieca livellatrice che a trentotto anni lo colse.

Lode s' abbia impertanto e sincera il benemerito autore di questa ristampa, per la quale rinverdiva la memoria d' un suo concittadino, nè pago a ciò annotava opportunamente le prose, e chiosava i versi, con quella diligenza ed erudizione commendevoli non meno come che di moda oggidì in Italia. Per dire ora del concetto che traspare da questi scritti, legittima nominanza s' addice al Deciani, siccome a colui che curò e difese a viso aperto l' originalità e l' indipendenza della lingua e letteratura patria, radici della grandezza d' un popolo. Se non che dalla sua musa, come che educata alla scuola delle bellezze dantesche, non isfuggì un fremito di quel dolore che ispirò così sublimemente Sordello — fra 'l compianto de' templi Acherontei.

E superbi pensieri lievitavano allora nelle menti più acute del bel paese, ma quel gentile spirito aspirò per fermo, non scerse ne divinò l' albeggiare d' un' èra vicina. Vuoto deplorabile chè questo agitarsi dello scrittore fra i più eletti sentimenti che onorino la natura umana, questa divina intuizione del futuro, è virtù nobilissima, virtù che più che altra ne commenda ed assempra la fama.

Dott. Fausto

FATTI E COMMENTI

Economia — Il governo francese sta maturando una legge per accrescere i balzelli che gravano i liquidi alcoolici, affinchè i venditori di queste bevande malefiche siano obbligati ad aumentarne il prezzo, e così ne venga moderato il consumo con profitto della morale e dell' igiene popolare. E quel che più ci fa gratulare per l'attuazione di siffatta legge si è il sapere che per effetto di questa il Governo potrà alleviare e forse anco abrogare l'imposta di cui improvvidamente fu aggravata la birra, così nell'atto stesso che si adopererà ad infrenare l'abuso di liquidi infensissimi alla salute quai sono gli alcoolici; si agevolerà le vendita della birra; bevanda non solo inocua ma anzi eminentemente nutritiva e salubre.

Edlcazione — I signori Perfect e Smith deputati della Società Reale di Londra contro i maltrattamenti degli animali domestici con eloquente indirizzo rappresentarono al Senato Italiano l'utilità di perfezionare l'educazione del popolo mercè una legge che protegga gli animali contro gli abusi e le sevizie dell' uomo.

Fotografia — In Francia l'organizzazione della fotografia militare è quasi completa in tutti i corpi. Il personale si compone di un uffiziale, di due sotto ufficiali e di sei preparatori. Gli apparecchi sono pochi, si compongono di obbiettivi a lunga portata e possono essere facilmente custoditi in un solo furgone.

Igiene — A Strasburgo si è sviluppato il morbillo (vulg. ferza) in forma epidemica - contagiosa sicchè gran numero di fanciulli perirono, vittime i più non della predetta malattia, ma delle infermità gravi che la secondano (pneumoniti e bronchiti capillari) quando è malcurata e trasandata nella convalescenza. Così un giornale di Parigi. Questa notizia ci tornò a mente la strage degli innocenti che per la stessa cagione che occorse nella nostra città nel verno dell'anno 1856, e dissimo per la stessa cagione perchè anche tra noi quella malattia che pella sua benigna natura qualora sia ben curata non dà che una mortalità minima, là diede la massima per aver nella maggior parte dei casi non solo lasciato gli infermi senza medica cura, ma coll'averli ora quasi soffocati sotto le coltrici per procacciar il forzato sudore, ora abbandonati in balia all' ingiurie ammosferiche nei giorni della convalescenza quando portavano ancora sulla pelle i vestigi dell' esantema sofferto, e peggio che tutto coll'aver loro permesso i più gravi errori ed abusi dietetici durante il morbo e la convalescenza. Abbiamo fatto ricordo di questo doloroso avvenimento perchè ove in Udine e nella nostra provincia avesse a ricomparire questo morbo (cosa più che probabile) le madri sollecite ed amorose sappiano evitare gli errori che altre commisero in tale riguardo negli andati anni, onde non aver a piangere indarno sui loro figli morti non tanto per effetto della malattia, quanto per averla trascurata e mal curata.

Polemica — Fra i tanti triboli che con vece assidua contristano la vita del medico, certo fra i più dolorosi quello si è di non essere quasi mai giudicato dai suoi pari, ma bensì dai profani alla scienza e quindi da giudici inetti affatto a giudicare delle opere sue. E di questa trista verità fanno novella testimonianza i giudizi erronei che i giornalisti ignari affatto di ogni medica dottrina non dubitarono esprimere contro quei medicanti che profersero le loro cure a quel celebre ministro di cui tutta l' Europa civile compianse l'acerba jattura. Lasciando a quei medici l'uffizio di scolparsi da quegli appunti, non sappiamo se più stolti e maligni, noi ci indugieremo invece a rispondere ad una nota apposta da un giornale straniero, nota che grava non solo i curanti dell' illustre ministro testè defunto, ma i medici d' Italia, anzi la stessa medicina italiana. E sapete cosa dice quel impudente Faliculario a questo riguardo? Eccovi lettori gentili le sue stesse parole. « Gli italiani sono i peggiori medici dell' Europa e i viaggiatori inglesi se lo tengono bene in mente che l' abuso del salasso è comune sì a Roma che a Napoli come in ogni altra città della penisola. » Ecco dunque i medici d' Italia posti quasi al bando dell' umanità e della civiltà e per sentenza di chi? di uno scrittorello che sa di medicina quanto di paleografia o di lingua semitiche. Eppure chi sa quanti di coloro che avran letto quelle folli ed impronte parole avran giurato sulle stesse; chi sa quanti inglesi avran deposto il pensiero di visitare l' Italia temendo di andar in mano a quei medici che secondo quello scrittorello gavazzano nel sangue e si inebbrian di sangue come vampiri.

. . . . . oh creature sciocche,
Quanta ignoranza è quella che vi offende. Dante.

Statistica — Durante i quattro mesi del corr. anno l' Inghilterra ha importato dal Belgio 64 milioni e mezzo di uova, ciò che costituisce l'aumento di 13 milioni in uno spazio uguale di tempo corrispondente al 1860.

Tecnologia — In Francia si è scoperta una nuova sostanza tintoria che, per la sua forza e per il suo basso prezzo, verrà ben tosto usufruita in parecchie industrie. Mescolando il cloridrato di nathtylamina, sostanza incolore e trasparente, coll' azotato di potassa, pure incolore e trasparente, si ottenne dal celebre chimico Dumas un bel color rosso, al quale ponno darsi differenti gradazioni, dal carmino al roseo. Queste diverse tinte sono inalterabili all'aria e agli acidi deboli e, se sono attaccati dagli acidi concentrati, non si ha che ad immergere le stoffe macchiate nell' aqua fredda perchè si rianimi la tinta smarrita.

Varietà — Per effetto del trascendente laconismo di un telegramma occorse a Scio uno stupendo *qui pro quo*. Diceva quel telegramma: *a Tripoli morti tutti*, sicchè i Scioti a quell' annunzio furono tutti in grave scompiglio, e tutti si affannavano per conoscere la cagione di così orrenda catastrofe e chi immaginava un terremuoto, chi una alluvione ecc. ecc. Per accertarsi della causa di tanto eccidio se ne fe' domanda per telegrafo a Tripoli sperando che vi fosse rimasto qualche superstite del gran cataclisma. La risposta non tardò a giungere e questa diceva che in quella capitale non era accaduto nessun disastro, e che i morti a cui accennava il telegramma, non erano già uomini, ma bachi!!

— *Una nuova vittima della scienza medica.* Il Dott. Grialet è stato ucciso a Kommien in Francia da un giovane affetto da alienazione mentale a cui la mattina avea fatto un salasso.

G. Z.

sio-Liceo

l principale per l' istruzione pub-
e di cui due volte nel corso di 12
malaugurato mutamento di sede,
he il suo direttore Ab. Jacopo Pi-
cenza. Ed indecoroso sarebbe che
in tale occasione, trattandosi di
ra di conversare con due genera-
lologia classica e l' istoria civile,
ssi con saviezza di consiglio e con
chiare un bell' avvenire, e mol-
coltura delle ottime discipline.
vi vantaggi anche al patrio Isti-
sistenti devesi la migliorata con-
estri prima a carico del Comune,
na colpa infruttuosa) del restau-
l fungere l' ufficio di direttore,
ico 1850-51, egli non fece mai
nti nè ai discenti il peso dell' au-
sano gli uomini di delicato sen-
e la persuasione che il coman-
iano d' istruzione manifestò fino
nioni che, se sono quelle dei più
gio di esporre per iscritto in un
nuto in pregio grandissimo.

friulani la superiore sapienza
ore dell' i. r. Ginnasio-Liceo di

G.

eneficenza

recenti applicazioni della chi-
sono stati studiati ed applicati
ro concittadino G. B. Braida.
o dal suo studio, possono reg-
liori che l'arte produce nelle
dai successi ottenuti, egli offre
ogni lavoro che gli sarà or-
nefizio dell' Istituto *Tomadini*
e a niuna città seconda per
, Udine non fallirà di secon-
, incoraggiando il suo valente
l' applicazione della scienza fi-
i progressi fecondi dell' arte

grandezza sarà dai 3 ai 20 fior.
no alla dimensione di 35 cen-
contrada del Teatro vecchio.

municato)

ista friulana di quest' anno,
one Legale di Udine, dove un
mi, che si appella U. U., di-
a natura dei Socii corrispon-
9 dello Statuto della Riunione.
l' O. O. socio effettivo, che è
nti hanno qualche cosa di più
opportuno di lasciar passare

socio U. U. vi volesse portare un' accurata analisi allo Statuto per così predisporre i socii allo studio delle riforme eventuali, io credo di cennare alle sue acute meditazioni li articoli 5, 7, 8, 17, 51 che mi sembrano meritare singolar riflesso.

Del resto, come dissi, inconsulto sarebbe il rifondere in oggi quello Statuto, anche sotto il punto di vista che tale innovamento discrediterebbe presso il pubblico lo Statuto stesso. È una verità che le leggi perdono del loro prestigio subendo appena nate una modificazione, essendo anche per le leggi il tempo la più bella sanzione purchè questo non le porti l' impronta orientale dell' immobilità. —

Non voglio mica dire che una legge cattiva si debba tollerarla per ciò solo che è fatta; io parlo di leggi in genere, e la maestà del legislatore ne scapiterebbe dalle troppo frequenti mutazioni delle stesse.

Ond'è ch' io mi rivolgo più volentieri ai rappresentanti della Riunione legale osservando che amerei una più esatta osservanza delli articoli 33, 35, 38, 42 dello Statuto, e così acquisterà maggior nerbo ove in tutte le sue parti, anche nei suoi peccati, venga tenacemente mantenuto in vigore.

Ma tutte queste considerazioni non mi avrebbero persuaso a prendere la penna, se non fosse stato il desiderio d' intrattenermi alquanto intorno all' art. 15.

Il fervore col quale fu inaugurata la Riunione legale e quello splendido avviamento che mi fu dato di osservare nei primi tempi, pur troppo andò mano mano languendo fino a minaccia di morte.

Si vuole cercare il perchè di tale raffredamento, ed escusare i socii effettivi attuali della sistematica mancanza alle Sessioni, allegando di non so quali e quante presentaneità, senza riflettere che la svogliatezza e l' inerzia abituali non trovano mai argomento di scusa, in nessun tempo ed in nessuna circostanza.

È veramente doloroso il vedere i giovani che costituiscono la Riunione legale trascurare una tale istituzione, che tende appunto ad addestrarli a svolgere le loro idee con facile e pronta esposizione e con quella calma che si addice ad ogni genere di dibattimenti. —

Si è osservato, e con gran ragione, che senza la tenacità della rappresentanza e l' abilità del segretario non vivrebbe più nemmeno sui protocolli.

Socio anch' io della Riunione, che ho guardata sempre con occhio amoroso, ho portata questa accusa a' miei colleghi con tutta franchezza perchè so che vogliono sentire la verità tutta intiera, senza que' paliativi che certamente non riescono che a scapito della stessa. Interveniamo adunque alle Sessioni, occupiamoci seriamente del suo prospero andamento, perocchè efficacemente volendo, otterremo che la Riunione viva e vigorosa cammini allo scopo desiderato.

Prezzi correnti delle granaglie sulla piazza di Udine
nella seconda quindicina di maggio

Frumento . .	Fior. 6 . 85 Sol.	Avena . . .	Fior. 3 . 06 Sol.
Sorgo nostrano	» 3 . 42 »	Fagiuoli . .	» 3 . 33 »
Segala » .	» 3 . 97 »	Sorgorosso .	» 1 . 62 »
Orzo pilato .	» 5 . 82 »	Vino . . .	» 19 . 25 »
d. da pilare	» 3 . 01 »		

LISTINO DEI CAMBJ DELLA BORSA DI VENEZIA

Aggiunta al Medagliere Friulano

Epoca delle seguenti medaglie

Montagnana 1719 e 1758.

Accademia 1750.

Co. Pozzo 1759.

Asquini, Otello, Zoppi, Leoni 1769.

Leoni 1785.

Albero Leoni — Leoni — Leoni —

sio-Liceo

l principale per l' istruzione pub-
e di cui due volte nel corso di 12
malaugurato mutamento di sede,
he il suo direttore Ab. Jacopo Pi-
cenza. Ed indecoroso sarebbe che
in tale occasione, trattandosi di
ra di conversare con due genera-
lologia classica e l'istoria civile,
ssi con saviezza di consiglio e con
chiare un bell'avvenire, e mol-
coltura delle ottime discipline.
vi vantaggi anche al patrio Isti-
rsistenti devesi la migliorata con-
estri prima a carico del Comune,
ua colpa infruttuosa) del restau-
l fungere
lico 1850-
nti nè ai
sano gli
e la perst
iano d' ist
jnioni che.
gio di esp
nuto in
friulani
ore dell' i.

---

enefice

e recenti
sono stati
ro conci
o dal suc
liori che
dai succes
ogni lavc
nefizio de
e a niur
Udine
, incorag
' applica
i progre

randezza
o alla d
contrada

---

municat

ista friu
one Lega
mi, che
a natura
dello St
l' O. O.
nti hanno
opportun

socio U. U. vi volesse portare un' accurata analisi allo Statuto per così predisporre i socii allo studio delle riforme eventuali, io credo di cennare alle sue acute meditazioni li articoli 5, 7, 8, 17, 51 che mi sembrano meritare singolar riflesso.

Del resto, come dissi, inconsulto sarebbe il rifondere in oggi quello Statuto, anche sotto il punto di vista che tale innovamento discrediterebbe presso il pubblico lo Statuto stesso. È una verità che le leggi perdono del loro prestigio subendo appena nate una modificazione, essendo anche per le leggi il tempo la più bella sanzione purchè questo non le porti l' impronta orientale dell' immobilità. —

Non voglio mica dire che una legge cattiva si debba tollerarla per ciò solo che è fatta; io parlo di leggi in genere, e la maestà del legislatore ne scapiterebbe dalle troppo frequenti mutazioni delle stesse.

Ond' è ch' io mi rivolgo più volentieri ai rappresentanti

Aggiunta al Medagliere Friulano

Epoca delle seguenti medaglie

Montegnacco. 1769 e 1458.

Colloredo 1750.

Co. Pozzo 1754.

Asquini Odorico 1769.
Asquini Leone

~~Manin Lodovico 1789~~ 1785

P. Corner 1789.

Balthasar Lo 1790

Nel 17. La Deputazione incaricava
l'abate Giuseppe Bini compatriota di Lucca di recarsi a Roma
~~come~~ a fare un disegno della storia della pace d'Ut
e avere di mano e volto pittoresco e caratteri tutte le teste
per le Medaglie della pace Napoleone, come ne aggiudicarono
per le stesse necessarie di spesa —
Ritornato a casa l'Ab. Bini il Senato a compenso delle ~~spese~~ fatiche
e delle spese in tutto da N. Veneti 1150 ordinò che gli fosse data
una medaglia d'oro, per la quale furono spesi Duc. 5.49. —
Così pure nel 1794, 18 Gen. (m.v.) il Senato stesso dava Duc. 162 per una
Medaglia d'oro da darsi al Conte Valerio Pozzo di Vicenza per

Aggiunta al Medagliere Friulano.

Medaglia in bronzo del diametro di millimetri 63.

Diritto: Leone alato che tiene nella zampa sinistra il libro degli Evangelj sul quale leggonsi le altre parole: Pax tibi Marce ecc. Al di sopra del leone [illegible] parole: Januis Marcij Venetij e sotto alle stesse in caratteri maiuscoli minori: A. Schabel Fec.

Rovescio:

Memoriae
J. Bapt. March. Leonii
... quadriviam
A Foro Jul. in Carinthiam
Reficiendam Muniendam
curaverit.
[illegible] & S. C.

Questa medaglia fu fatta coniare dal Senato Veneto per premiare l'attività e lo zelo dimostrato dal marchese Giovanni Battista Leoni q. Giovanni di Venezia, nel dirigere i grandi lavori di riatto della strada commerciale che da Udine per la Pontebba va in

Lodi 1870.

[illegible] 1785.

Carinzia fatte tra l'anno 1781 e 1785 in vece dello Stato.

Il nobile Gio. Batt.ta Leoni nel 1795, 22 gennaio (M.le odierno) aveva dalla Repubblica comperato la metà e feudale dei beni, redditi e diritti giurisdizionali della soppressa abazia di Moggio per 40 mille ducati. L'altra metà pari tenuta veniva acquistata dai Signori Mangilli Capodrina delle famiglie de' comperatori mercanti di Udine. ~~ottenere~~ ottenevano

ottenere il titolo di Marchesi di San Gallo di Moggio.

Il primo Marchese, il nob. Gio. Battista Leoni sposava in Udine nel nobil Anna Giulia Gallici di Tommaso, dalla quale non ebbe che un figlio, Luigi Antonio, il quale non ebbe discendenza ed i beni ~~del suddetto~~ della sua parte del marchesato, decaddero al Fisco.

dello St
l' O. O. s
nti hanno
opportun

Medaglia Leoni.

D. [illegible] 1794 la repubblica di Venezia decretò l'antica abbazia di Moggio, un tempo appartenente ai Benedettini, ma che da circa quattro secoli veniva dal Papa data in commenda. Fatta la stima dei poderi e degli altri redditi dell'abbazia si procedette alla loro vendita, che ebbe effetto il 22 gennaio dell'anno 1778 (1777 stile veneto). Gli acquirenti furono i Signori Leoni di Venezia ed i Signori Mangilli di Udine, [illegible] mercanti di [illegible] che [illegible] fin dal sec. XVII. [illegible] Bergamasco. Ognuno di essi sborsò la somma di 20 mille ducati. Con [illegible] Con la vendita dei detti beni fu venduta la giurisdizione civile e criminale in prima istanza del Capo del paese, sia dell'abbate di Moggio, sulla voce nel Parlamento del Friuli, [illegible] esercitarsi alternativamente dai detti Signori. Ai detti poderi [illegible] unito il titolo di Marchesato di San Gallo di Moggia [illegible] portarsi da ambedue i compratori, il tutto come feudo nobile e gentile, retto e legale da decadere allo Stato alla mancanza di eredi maschi, come ciò che avvenne alla morte dell'ultimo [illegible] Nicolò Leoni nel mentovato 1800. Fu padrone l'ultimo nel Senato Veneto di Venezia.

[illegible] 1400 decreto del Capitol. di [illegible] e nuovi [illegible] 1785

[illegible] [illegible] [illegible] [

dello st
l'O. O. s
nti hanno
opportun

Diritto: Leone alato col libro de' Vangeli nella zampa sinistra: Pax tibi Marce ev.ta Sopra: le parole:
Sanctus Marcus Venetus. e tutto in carattere maiuscolo

minori: A. Schabel Fec.

Memoriae
J. Bapt. March. Leonii
Quod viam
A Foro Jul. in Carinthiam
Reficiendam Munendam
Curaverit
Ex S. C.

La medaglia ha il diametro di millimetri 63. [illegible]

Dalla Collezione Correira
di Duncia del Friuli

[illegible] Lodi 1870.

[illegible] 1785.

CIV. MUSEO E BIBLIOTECA

Udine,

si concludono le sue fatiche. Imperocchè con spesa
Montagnacco nob. Aut.° sua Medaglia. 18[illegible] bardi; mise
[illegible]; riferee
[illegible] illustrò

n.o 1. I.° n.°

Medaglie Bini e Co. Pozzo.

1750: 26 Nov. Come [illegible]
[illegible] Medaglia da [illegible] proporsi [illegible]
Rim.a per presentarsi nel rapporto di [illegible]
di Roma giusta il Decreto 20 cadente, [illegible]

1.°s.v. 14 Gen. n.°. in [illegible] per la medaglia [illegible]
n.v. in dono al Conte Pozzo [illegible] Decreto 31 Decem.

Con.e Co Valerio Pozzo di Verona [illegible] Dec. 162.12
a benefizio dello Stato Prov. di mostrando [illegible]
ed altro

[illegible] Lodi 187[illegible].

[illegible] 1400 Decem. del Capit. [illegible] 1785

CIV. MUSEO E BIBLIOTECA

…i concludono le sue fatiche. E. veramente con opera
Montagnacco nob. Aut.° sua Medaglia.

Medaglie Friulane — Note ed aggiunte

Il prof. Valentino Ostermann fino dal 1879 leggeva nell'adunanza della ~~Accademia~~ Società una sua pregiata lavoro sulle ~~Medaglie~~ Medaglie Friulane ed altre ~~nello stesso argomento~~ nel 1881, che ~~venne~~ ~~pubblicato~~ ~~negli~~ Atti ~~dell'Accademia~~ ~~stampato~~ ~~nello stesso~~ argomento nel 1884 ~~Mattarelli~~ la medaglia per la ~~nuova~~ fondazione della Loggia Municipale di Udine e nel 1886 di nuovo ~~una~~ ~~stessa~~ aggiunte di Medaglie Friulane del secolo XVI e XVII ~~aggiunte~~ ~~all'opera~~

D.r Armand — Medailleurs ~~Italiens~~. Malgrado le accurate ricerche ~~fatte~~ nell'Archivio di Stato ~~di~~ Venezia, ~~ma~~ ~~inutili~~ ~~dato~~ ~~di~~ ~~Udine~~ ~~e~~ ~~portato~~ alcuni nuovi schiarimenti sull'origine di alcune delle medaglie friulane ~~descritte~~ ~~dall'Asquini~~ descritte ~~dall'Asquini~~ ~~fortunatamente~~ anche di trovarne una ~~finora~~ ~~inedita~~ ~~non~~ ~~stata~~ descritta ~~e portata~~ ~~alla~~ ~~luce~~

~~Questa~~ ~~opera~~ ~~comprende~~ dall'anno 1481 al 1884 ~~nella~~ ~~Repubblica~~ ~~nella~~ ~~provincia~~ ~~del~~ Friuli

~~Il~~ ~~testo~~ ~~comprende~~ ~~n~~
~~si~~ ~~trova~~ ~~citato~~, come ~~dell'anno~~ 1444, ~~e~~ ~~nell'opera~~ ~~stessa~~
~~no~~

…bardi; mise
…; stesse
…illustrò
…, che
…biblioteca
…libri ed
…più rino

…preziosa
…; non vi
…monti,
…ri e dei
…ze.
…li 1810,
…Facoltà di
…Civile
…ria di Udine

…li Lodi 1870.

~~Nel~~ 1400 decano del Capit. … e morì in Udine il 3 Agosto 1485

dello St
l' O. O. s
nti hanno
opportun

si concludono le sue fatiche. Imperocchè con spesa
Montagnacco nob. Aut.° sua Medaglia.

Conformemente al Regolamento intorno ai beni temporali
della Chiesa ecc., indirizzato agli Autori della Scritta
ha per titolo - La Vana Morte ossia Lettere alli
Autori del Regolamento diviso in cinque Lettere
Venezia, Zatta 1762. vol. 2 in 4.° con figure.

Sotto di questa opera una 2.a Edizione, ma la Vecchia dell
edizione primiera
Fiore. La Vana Morte Lettere agli Autori del Regolamento
Venezia Pitteri 1766 -
Regolamento intorno ai beni temporali posseduti dalle Chiese,
degli Ecclesiastici e da tutti quelli che vi hanno Mani Morte.
Venezia, Pasini 1766 in 4.° -

Nob. Antonio co. di Montagnacco rinunziò il priorato di Tarcento nel 1756 da lui
assunto il 29 Giugno 1730 dal Rev. Capitolo d'Udine Giuspatrono di
quella Pieve. Nel 1746 spogliò spontaneamente nobiltà nelle sue tenute
in quella Pieve ed in ville soggette di Segnacco, Collalto e
Magredis, come da Sentenza dell'Ecc.mo Collegio di Venezia

Antonio di Montagnacco assegnò in Camino di Codroipo dal Nob. Nicolò
e da Lucia Antonia Cesarea fu Pietro di Tarcento
Nel 1486 decesse del Capit. di Udine, e morì in Udine il 3 Agosto 1785.

bardi; morte
, riferee
d'Illustrio
i, che
biblioteca
di libri ed
i miei nipoti

di una intera
di quasi sette
i nobili,
eri e dei
carte.
del 1810,
Casa Bini di
Cividale.
storia d'Udine

opi Lodi 1870.

Onorevole Signore,

Mi pregio d'invitarla all'adunanza che l'accademia terrà il

alle ore 2 pom. per

occuparsi del seguente

Ordine del giorno.

Signor Ing.r Antonio Jorini

Città

riconducono le sue fatiche. Imperocchè con opere piene d'erudizione, illustrò la storia dei Longobardi; mise luce ed ordine nella serie dei Patriarchi d'Aquileja, riformò la storia di questa importantissima diocesi; ed illustrò il duomo e quell'archivio capitolare di Cividale, che ognun sa quanta preziosità contengano. Alla biblioteca cividalese donò un ragguardevole numero di libri ed una collezione di impronte in cera lacca dei più rinomati cammei ed intagli romani.

Il dottissimo e benefichissimo abate Jacopo moriva nel 20 Febbraio 1844, numerando 87 anni di età; moriva sinceramente lagrimato dagli antichi suoi alunni, dagli artigiani, dai poveri e dei suoi parrocchiani; e con infinito dolore dei poveri e dei miseri, cui egli soleva largamente beneficare.

Dopo la soppressione degli Ordini religiosi del 1810, egli aveva ottenuto dalla Santa Sede in Faenza di aggregarsi ai canonici della collegiata di Cividale.

Auguro di cuore che piaccia compiere la storia d'Italia del Cicogna.

Giuseppe Colombo Profili biografici - Lodi 1870.

300

Mons. Michele della Torre Arcivescovo (1757 – 18)

Deriva dal nobilissimo lignaggio dei della Torre; di coloro che, dopo la grande sconfitta toccata a Vaprio nel 1281, abbandonarono i castelli aviti, e si ricoverarono nel Friuli, dove godettero ancora di quieta e onorevolissima stanza. Con la chiarezza del nome egli redò dai suoi antenati la passione pei gentili studi, e l'affetto al paese adottivo. I Cividalesi, per grato animo gli costruirono, nella loro città due monumenti; l'uno nell'arcivescovile capitolare, l'altro nel Regio museo archeologico, e due splendide iscrizioni vi fecero incidere. Questa sua è codesto museo, nella formazione e nell'assettamento del quale, attese dal 1817 al 1826. Avendo egli detto, nel 1816, all'Imp.re Francesco I che, ove si esplorasse il territorio di Cividale, facilmente si scoprirebbero i fasti Forum Julii dei Romani; l'Imp.re decretò che senza indugio venissero eseguiti sotto la direzione dello stesso della Torre, i necessari sterramenti. Né si ingannò: ricchissimi furono abbondantemente le sognate congetture; le quali, per altra parte, erano già state propugnate anche dall'eruditissimo barnabita Basilio Aquini. Il Forum Julii venne resuscitato. Le lapidi, i cippi, le urne cinerarie e sepolcrali, le aquile, gli utensili, i cimeli d'ogni forma e d'ogni valore, che se ne scavarono, furono depositi nel museo di Cividale. Di poi il della Torre li classificò e li descrisse accuratamente alle dispense 2 e 3 accompagnò i calchi delle figure e dei monumenti dissotterati, ed un circostanziato racconto degli scavi effettuati, con la precisa indicazione dei medesimi. Né qui

IL R. SOVRINTENDENTE
AGLI ARCHIVI VENETI
DIRETTORE
DELL' ARCHIVIO DI STATO
IN
VENEZIA.

Venezia, il 6 Novembre 1889.

No. 185 p. r. Sezione Vii

Oggetto
Di una medaglia coniata in onore del marchese G. B. Leoni, e sulla famiglia di questo

All'Ill.mo Sig.r Cav.
D.r Vincenzo Joppi
Udine.

Il decreto 13 [illegible] 1785 (Arch. Co. ti fa. 417, co tie ne, relativamente alla domanda fattane dalla gradita di lei lettera 7 ott p.p., il seguente tenore

"Piuttosto pria mentre si "conosce dovere la sopraintendenza "della pretata da Lei lodevole "zelo per la [illegible] lodata "rio di ben meritare all'ingrandimento "della stessa medesima, innanzi "desiderato, e ben poi pregiato "vostro operato con qualche "evidente segno del Sovrano "aggradimento promessogli con "più decreto di questa Consiglio, "s'incarica il Savio Cassier del "Collegio di far pratiche coi soliti "metodi a disposizione del Sopraintendente "tendente alla chiara dei Confini "la summa di Zecchini sessanta "per essere da lui fatta conveniva

,, ...ne una medaglia d'oro a altro effetto col pri-
,, blico impronto e quindi passata ai donata
,, degna famiglia del predetto medesimo e
,, pienta le sue discendenze ed eredi tempo, resta
,, ne sollevata da ogni ulteriore carriera ripeta dan-
,, te il mantenimento della strada suddetta.

Articolo 2°. del regio Editto ,, Sono pe-
,, dagli ... nomini illustri ,, appartenenti all'
,, ordine dell'ordine Cavaliere si legge ,, 1°.
,, 1°. Due, al Magistrato sopra Camere, in
,, ecclini 60, a disposizione del R. V. So-
,, printendente alla Camera de Confini per
,, la prima divisa medaglia d'oro destina
,, ta in dono a' figli del fu Marchese
,, ... per decreto 4 gennaio decorso
,, dun. 1°. ...

Circa la famiglia ... Conti ... il titolo ... nominale nella ... sebbene fosse (m. r.) che mettesse ... stesso del secolo, ma ereditato dal ... di Maggio / insieme colla famiglia stessa ... / poi cinta del ... nominati ... in seguito all'argomento da questo fatto, il ... maggiore ... ente, di metà dei ... della sopra ... a Maria di Maggio, onde ... a fu figlio ... ... infetta ... le mancanze nel libro ... i nomi titolati (carte 4 1/4). — Notizia ... ... di detta famiglia stessa non ... potuto trovare molta, ... dell'archivio ... ... ca del Comune (Cittadinanza

originarie, B.ª 61) esiste un processo fatto in seguito ad istanza 18 gennaio 1773 (m.v.) di Gio: Batta fu Giovanni Lioni per la concessione della cittadinanza originaria dei di lui figli Giuseppe e Luigi dal quale risulta.

1.° Che il supplicante acquistò detta cittadinanza originaria da Giovanni negoziante di Sondrio e da Cornelia Ilvena e fu battezzato in S. Fedele il 31 genn.° 1718.

2.° Che esso prese in moglie in seconde nozze, il 13 7.bre 1747, la Co: Anna Giulia Fallici già rimasta nella villa di Montegnacco: che egli ebbe tre figli Giuseppe, battezzato il 14 agosto 1763; Luigi battezzato il 31 luglio 1770 e Giovanni il quale fu balottato e dal doge Tadini escluso in giovane età.

3.° Che Giovanni padre del supplicante era figlio di Gio: Batta e di Catarina di Bartolameo Marinoni (matrimonio seguito il 13 agosto 1679).

4.° Che quest'ultimo Giovanni era figlio di Giovanni Maria.

Vede da tutto ciò che i Lioni ebbero un passato abbastanza oscuro essendo essi stati semplici negozianti.

La prego in fine di accogliere i sensi della più distinta osservanza

Devotissimo

R. Tredetti

visto Attimis

1K 300

Illustrazione

1890

Annotazione sulla Medaglia del
Padre Dan.le Concina Domenicano.

Alla Medaglia del ritratto di Dal Cerro V (Ottavo n. 88)
Vedi aggiungere che [illegible] il ritratto della Medaglia [illegible]
del Padre Domenicano, [illegible] Dan.le Concina [illegible]
Egnazio Pettoni fece il disegno della Medaglia e ne incise
il rame D. Cagnoni [illegible] l'incisione fuori di commercio
di Diritto Sandelli: De Danielis Concinæ Vita et Scriptis
Commentarius. Ossidig. 1757 in 8°. d'impegni 1784
il co. Lorenzo Concina mandò a Roma all'incisore dimorante
Pietro Balzar romano, il rame perchè ne cavasse [illegible]
conio giusta [illegible] studio [illegible] furono [illegible]
una in oro (che nella Collez. Cardinal [illegible] S. Daniele) [illegible] in argento
e 60 in rame (delle [illegible] al Co. V. Daniele Concina [illegible] Collez. Concina).
Deve già correggersi la leggenda che circonda il ritratto la dove in vece
di Ordo - leggasi Ordinis) ecc.

[illegible] glio
[illegible] alla
[illegible] lenato
[illegible] elata
[illegible] dell'Ile
[illegible] aver
[illegible] Rubia
utile alla tintura, e della nuova spe
cie di Granatum Adiatico; per aver
scoperto varie sorta di Marna utile
[illegible] Col motto Agricolæ.

Pad. Cornina = Medaglie =

Descrizione delle medaglie Cornine

Pietro Bolzan donando esso

[illegible] del cameo fondi 50

Nella consueta adunanza (Cena Cornina)

[illegible] e 60 di Giugno. [illegible]

[illegible] Moto 16 Feb. 1756

[illegible] 1764.

Nel Giugno 1789 di 6. Vicenza

Daniele Cornino mandò a Roma

[illegible] Pietro Bolzan

il rame dal quale doveva fare

il cameo della detta Medaglia

al suo fratello Daniele, morto nel 1795.

Essere al Sig. Co. Dan. Vin. Cornino

Ved. III. N. Bolzan abbia inviato qui

per l'imitazione d'esso cameo

Luogat Giustinian.

Sulla fine del Gennajo 1789 i Deputati della Patria per parte della pace e rispetto verso il Ch. T.mo Marcantonio Giustiniano K. per. Zante in Castello, non volendo, ad esempio una medaglia d'oro del valore di circa 13 zecchini [illegible] in Vicenza.

Riconosciuta sec. dal Autore

Della Torre pag. 173.

1789 [illegible] per [illegible] il ritratto del [illegible]
del Ch. T. Marcant. Giustiniano il
30 marzo del Magnif. Cavaliere [illegible] i Deputati
della Città N. N. Alessandro Tadyma, pratore
[illegible] del detto Ch. T. ed il magnifico corpo
a Rettori della Città e fu decretata una medaglia d'oro
[illegible] in Roma, che ne eseguì compiuta,
[illegible] presentato ove esso [illegible] per [illegible]
M. 175.

IL SOVRINTENDENTE
AGLI ARCHIVI VENETI
DIRETTORE
DEL R. ARCHIVIO DI STATO
IN
VENEZIA.

29 Aprile 1890

Illmo Signore
D.r Vincenzo Joppi
Udine.

A riscontro del di Lei foglio 18 corr., pregiomi comunicare alla S. V. Illma che:

Con deliberazione del Senato (Terra) 1769, 6 maggio fu decretata una medaglia d'oro a.l N.

Asquino co. Fabio, membro dell'Accademia Agraria di Udine per aver introdotto la coltivazione della Rubbia utile alla tintura, e della nuova specie di Granoturco Adriatico; per aver scoperto varie sorta di Marna utile

Il Col mio Agradim.

alla fecondazione delle Terre ed al pregio
dei filli ed inbiancamento delle tele, non
che per aver scoperto la Torba, da
usarsi specialmente nelle fonderie
nelle fucine in luogo di legna;

Ottelio lo. membro dell'Accade
mia Agraria di Udine pel nuovo me
todo della concimazione dei Gelsi e delle
Viti ad uso di Toscana;

Zanon Antonio, negoziante, autore
di pubblicazioni sulla Marna e sui
altri fossili, utili alla fertilità dei
terreni.

L'esecuzione delle dette tre me
daglie, che dovevano farsi con "emblema
esprimente l'oggetto" / decreto citato /,
fu commessa all'orefice Battistini
Giovanni per la complessiva somma
di ducati 310.

Con deliberazione del Senato
/Terra/ 1790, 4 marzo, fu pure decretata
una Medaglia d'Oro del valore di Zec
chini 40, a Beltrame Gio Batta di
Camin di Borri, per la sua opera
intitolata "Dottrina Agraria".

Quanto poi all'ab. Gottardo
Canciani ed al Sig. Gio Batta Borri
bisogna sarebbe il caso che la S. V.
Illma fornisse qualche schiarimento
sull'epoca approssimativa in cui è
stata loro conferita la Medaglia,
giacchè altrimenti la ricerca non
sarebbe altrimodo lunga lunga e
forse infruttuosa, non estendo dal
1769 in poi le rubriche dei re
gistri del Senato.

Il Sovrintendente

Parteni D.r Gio Domenico - Musicista
+ 1701.

nell'opera di Wiel Taddeo: I codici Musicali Contariniani
Venezia 1888. Tip. Visentini, editore F. Organico

— a pag 67. 71 (Codice Marciano CCCCXXI) Parteni Gio Domenico — Freschi Don Domenico — Sartorio Gasparo.
Iphide greca. Drama per musica di Nicolò Minato
rappresentato nel teatro I Saloni in Venezia l'a. 1671
in tre atti etc
La musica del primo atto sarà parto della virtù dell'
Ecc.mo Sig. Gio. Domenico Partenio; nel secondo del Sig.
D. Domenico Freschi, e nel terzo del Sig Gasparo
Sartorio

Sotto il n° 79 altro codice della stessa opera Iphide.

— a pag 72. 77. (Codice Marciano CCCCXXVII) Parteni Domenico — Genserico - melodramma di Nicolò Beregan rappresentato nel teatro SS. Gio e Paolo, in Venezia l'a 1669 - in tre atti — l'ultimo parto dell'opera è un vero concertato a sei parti - Notevole l'accompagnamento al canto di Teodora nella scena XII dell'atto primo. Ritornelli sono per più lunghi che non soglion essere in altri spartiti.

Nell'opera = Storia della Musica sacra nella cappella Ducale di S. Marco di Venezia. Ven.a Antonelli 1854
a pag. 318 si leggono le notizie del Parteni Giandomenico prete Maestro della Cappella ste

11800